LA NACION

EDICION DE 22 PAGINAS

Año XLI—Núm. 14128 — Buenos Aires, Domingo 26 de Junio de 1910 — Redacción y Administración, San Martín 344 y 350

LA NACION

CONDICIONES DE LA SUBSCRIPCION

Tarifa

	Capital	Interior	Exterior
Por 1 mes. .	$ 1.70	$ 2.00	$ oro 2.00
" 3 meses.	" 5.00	" 6.00	" " 6.00
" 6 meses.	" 10.00	" 12.00	" " 12.00
" 9 meses.	" 15.00	" 18.00	" " 18.00
" 1 año. .	" 20.00	" 24.00	" " 24.00
Núm. del día	" 0.07	—	

LA NACION se envía directamente por correo á toda persona que la pida acompañando el importe correspondiente. Los pedidos para el interior de la república se atenderán por cualquier número de días á razón de 0.08 $ por ejemplar.

Los precios de la subscripción por un mes ó más están especificados en el cuadro que precede. Dichas subscripciones podrán comenzar y terminar en cualquier época, aunque para facilitar la contabilidad se ruega á los señores subscriptores procuren que los vencimientos recaigan en una de estas cuatro fechas: marzo 31, junio 30, septiembre 30 ó diciembre 31.

Exhibiendo el recibo del último mes se obtiene el derecho á la inserción de un aviso gratis, público ó ofreciendo servicio doméstico.

Sucursales de LA NACION

En París: Avenue de L'Opera 32.
En La Plata: Calle 48 núm. 572.
En Bahía Blanca: O'Higgins 23.
En el Rosario: San Martín 935.
En Córdoba: San Martín 14.

Biblioteca de LA NACION

La lectura al alcance de todos

Aparece los días 4, 11, 18 y 25 de cada mes

AÑO IX

417 VOLUMENES PUBLICADOS

HOY

LA MASCARA DE AMOR

POR

DANIEL LESUEUR

TRADUCCION DE ARTURO COSTA ALVAREZ

TOMO SEGUNDO

Después de haber consolidado la situación social y política que detenta criminalmente, el aventurero que usurpa la personalidad del marqués desaparecido se planta la máscara de amor y emprende el último y más audaz de sus asaltos al destino: la conquista de la que fué amante apasionada del marqués verdadero. La terrible situación de esa mujer, perpleja entre su razón, que la induce á considerar real la identidad aparente del falso personaje que la asedia, y su corazón, que la previene á gritos contra un fraude horrible, constituye la nota culminante de este drama, original é impresionante como pocos.

INDICADOR

NUESTROS FOLLETINES

EL FANTASMA DEL PASADO, pág. 5.

EL RECONOCIMIENTO POR ESPAÑA DE LA REPUBLICA ARGENTINA, pág. 14

Correspondencia á salir

JUNIO—

28 para Dakar, Las Palmas y Marsella, por *Alberic*, á las 10 a. m., sin alcance.
30 para Río de Janeiro, Santa Cruz de Tenerife y Lisboa, por *Cap Roca*, á las 10 a. m. sin alcance.
30 para Santos, Santa Cruz de Tenerife y Génova, por *Ravenna*, á las 11 a. m., sin alcance.
30 para Montevideo, Santos, Río de Janeiro, Las Palmas, Nápoles y Trieste, por *Laura*, á las 2 p. m., sin alcance.
30 para la costa sur, por *Camarones*, á las 8a m., sin alcance.

Precio del oro

Tipo corriente en plaza 227.27 %.
Un peso nacional vale 0.44 $ oro.
Un argentino (5 $ oro) vale 11.36 $ m|n.
Un peso oriental vale 2.43.4 $ m|n.
Una libra esterlina vale 11.35 $ m|n.
Un napoleón (20 francos) vale 9 $ m|n.

Juzgados de paz y alcaldías

Sección 1a., Lavalle 461; 2a., Moreno 830; 3a., Suipacha 726; 4a., Méjico 984; 5a., Vicente López 1088; 6a., Entre Ríos 327; 7a., Cangallo 1870; 8a., Venezuela 2015; 9a., Paso 470; 10a., Jujuy 1076; 11a., Buines 407; 12a., Armonía 1051; 13a., Charcas 872; 14a., Cochabamba 437; 15a., Rodríguez Peña 1183; 16a., Humberto I 1030; 17a., Sadi Carnot 1158; 18a., Independencia 1440; 19a., Aristóbulo del Valle 1562; 20a., Del Crucero 1088; 21a., Anchorena 1235; 22a., Santa Cruz 2081; 23a., Juramento 2232; 24a., San Carlos 3938; 25a., Unión 3260 (Flores); 26a., Candelaria 288; 27a., 1868; 28a., Rioja 879; 29a., Balcarce 1471, 80a., Bauness 295; 31a., Malabia 291; 32a., Isabel la Católica 1661.

Comisarías

1a., 25 de Mayo 567; 2a., Bolívar 668; 3a., Corrientes 1153; 4a., Tacuarí 762; 5a., Lavalle 1725; 6a., Solís 340; 7a., Lavalle 2629; 8a., Belgrano 2275; 9a., Cuyo 3673; 10a., General Urquiza 550; 11a., Río de Janeiro 492; 12a., Rivadavia 5150 (Caballito); 13a., Arenales 1030; 14a., Bolívar 1411; 15a., Las Heras 261; 16a., Lima 1682; 17a., Charcas 2844; 18a., San Juan 1737; 19a., Alvarez 2367; 20a., Cochabamba 2673; 21a., Triunvirato 656; 22a., Azopardo y Chile; 23a., Rivera Indarte 50; 24a., Pinzón 454; 25a., Chivilcoy 56; 26a., Montes de Oca 868; 27a., Santa Fe 5262; 28a., Vélez Sársfield 170; 29a., Cabildo 2243; 30a., Patricios 1858; 31a., Guanacache 558; 32a., Yeytes 1567; 33a., Colegiales 3751; 34a., Caseros 2724; 35a., San Julián y Fray Cayetano; 36a., Esquiú 169; 37a., Camino San Martín 4119; 38a., Nuevos Mataderos; 39a., Cabildo y Republiquetas; 40a., Cuzco entre Francisco de Vedia y Bináu.

Guardia de seguridad, Palermo (quinta de Fernández); destacamento Lorea de la guardia de seguridad, Alsina 1332 al 66; alcaldía 2a. división, 24 de Noviembre 63; alcaldía 3a. división, Sáenz Peña 269; asilo San Miguel, Río Bamba 682; cuerpo central de bomberos, Belgrano 1655; destacamento de bomberos, Flores, Coronel Falcón 2255; Belgrano, Ogligado 2256; Boca, Almirante Brown y Pedro Mendoza; caballerizas, Lorea, Alsina 1332 al 66; Norte, Triunvirato 656; Boca, Patricios 1560; escuela de aguateros, Rosario y José María Moreno.

Asistencia pública

Oficina de guardia—Esmeralda 68.

Casas de socorro — Nueva Pompeya, Caseros 3450; Las Heras, Cabildo 330; San Carlos, Río de Janeiro 502; Villa Devoto; San Bernardo, Serrano 935; Santa Lucía, General Hornos 1787, José M. Bosch, Garay 3232; Lineres, Nuevos Mataderos.

Vacuna—(Oficina central), Carlos Pellegrini núm. 348.

Sección 1a., Olavarría 1561; sección 2a., San Juan 2858; sección 3a., Aráoz 2612; sección 4a., Dean Funes 244; sección 5a., Rivadavia 4322; sección 6a., Concordia 49; sección 7a., Cabildo 1480.

Bibliotecas

Biblioteca Mitre—San Martín 336. Horario: de 2 á 4.30 de la tarde.

Biblioteca Nacional—Méjico 564. Horario: de 11.30 de la mañana á 4 de la tarde y de 8 á 10 de la noche.

Biblioteca Popular del Municipio—Corrientes 1815. Horario: de 12 á 5 de la tarde y de 8 á 10 de la noche.

Biblioteca Nacional de Mujeres — Rodríguez Peña 325. Horario: de 8 de la mañana á 10 de la noche.

Biblioteca Popular de Belgrano—Casa municipal. Juramento y Cuba. Horario: de 7.30 á 10.30 p. m. Sección especial para niños atendida por una maestra normal especialista; de 1 á 6 de la tarde.

Museos

Museo Mitre—San Martín 336. La biblioteca y archivo están abiertos todos los días menos los festivos, de 1 á 5 p. m. El museo, los jueves, de 1 á 4.

Museo Nacional de Bellas Artes—Florida 783, abierto todos los días de 10 á 5, menos los lunes.

Museo Histórico Nacional — Defensa 1609. Puede visitarse de 12 á 4 p. m., los jueves, domingos y días festivos.

Consejos escolares

Número 1, Libertad 1312; 2, Libertad 581; 3, Santiago del Estero 1080; 4, A. del Valle 471; 5, Montes de Oca 455; 6, Entre Ríos 1383; 7, Cuyo 2250; 8, Cuyo 2502; 9, Paraguay 2427; 10, Santa Fe 4028; 11, Pringles 263; 12, Rivadavia 7114; 13a. Cuba 2057; 14, Rivadavia 8224.

FARMACIAS DE TURNO

DOMINGO 26 DE JUNIO

Durante el día 26 de junio de 1910.

Sección 1a., San Martín y Corrientes, Maipú y Lavalle y Rivadavia 745; sección 2a., Alsina y Bolívar y Defensa 415; sección 3a., Suipacha y Cuyo y Corrientes 1101; sección 4a., Chile y Piedras, Belgrano y Piedras, Alsina y Salta, Méjico 1309 y Estados Unidos y Santiago del Estero; sección 5a., Bartolomé Mitre y Montevideo, Cangallo y Paraná, Rivadavia y Ayacucho y Callao 361; sección 6a., Belgrano 1858, Entre Ríos y Venezuela y Alsina y Sarandí; sección 7a., Corrientes y Ecuador, Viamonte y Onubi, Rivadavia y Paseo, Corrientes y Andes; sección 8a., Belgrano y Alberti, Independencia y Paseo; sección 9a., Bartolomé Mitre y Billinghurst, Rivadavia 3189, Corrientes 3601; sección 10, Independencia y Colombres y Rioja y Venezuela; sección 11, Rivadavia 5345, Bartolomé Mitre 4302; sección 12, Europa y Murguiz; sección 13, Florida 820 y Libertad y Juncal; sección 14, Europa y Defensa; sección 15, Santa Fe y Rodríguez Peña, Ayacucho y Juncal y Las Heras y Junín; sección 16, Salta y Armonía, Brasil y Piedras, San Juan y Piedras y Buen Orden 964; sección 17, Bustamante y Juncal, Santa Fe y Gallo, Paraguay y Laprida, Azcuénaga y Arenales; sección 18, Constitución 2202, Cevallos y Pavón y Entre Ríos y Humberto. I; sección 19, Santa Fe 3535, Córdoba y Almagro, Sadi Carnot y Honduras, Charcas y Oro; sección 20, Estados Unidos y Saavedra, San Juan y Rioja é Independencia y 24 de Noviembre; sección 21, Triunvirato 575, Canning 600, Rivera y Gurruchaga; sección 23, Rivadavia 6800 y Rivadavia 7400; sección 24, Necochea 1283 y Brandzen 601; sección 25, Rivadavia 8705, Laguna y Arrecifes; sección 26, Patricios 399, Montes de Oca 901, Santa Magdalena y Santa Rosalía y Montes de Oca 322; sección 27, Santa Fe 5100; sección 28, Cevallos y Progreso; sección 29, Cabildo 1949 y 2102; sección 30, Patricios 1825, Australia y Vieytes, Irala y M. García; sección 31, calle 2 esquina S (Villa Urquiza); sección 32, Rivera y Arguibel, Avenida San Martín 1923; sección 34, Garay y Loría y Brasil y Rioja; sección 36, Avenida Sáenz 980; sección 37, Habana 1900 (Villa Devoto); sección 38, Chicago y Jachal; sección 40, Rivadavia y Pola.

ESPECTACULOS

COLON — ADMINISTRACION: SOCIEDAD Consigli y Ca. Dirección artística: C. Ciacchi.—Gran compañía lírica italiana. Temporada oficial de 1910 — Maestro concertador y director de orquesta, com. Eduardo Vitale.—Hoy domingo 26, 23a. función de la temporada. Función de la tarde del segundo turno. Se representará: MANON.—A las 8.30.

La empresa pone en conocimiento de los señores abonados que, á fin de regularizar el orden de los turnos, se efectuará el miércoles 13 de julio, para el segundo turno, la función que se dejó de dar el jueves 9 de junio próximo pasado, y para la que serán válidas las entradas número 7 que correspondían á ella. A fin de que siga inalterada la numeración de las funciones del primer turno, no habrá función de abono el martes 12 de julio próximo.

OPERA — EMPRESA: LONGINOTTI PARADOSI, Consigli.—Temporada de 1910.—Gran compañía lírica italiana.—Maestro concertador y director de orquesta, Leopoldo Mugnone.—Hoy domingo 26, 22a. función de la temporada. Función de la tarde del segundo turno. Se representará: MANON.—A las 8.30.

—El martes 28 de junio, función extraordinaria fuera de abono. Se representará la ópera en 4 actos, del maestro Wagner: LOHENGRIN.—Platea con entrada, 10 $.—A las 8.15.

ODEON—COMPAÑIA DRAMATICA ESPAÑOLA, de los ilustres artistas María Guerrero y Fernando Díaz de Mendoza.—Hoy domingo 26, dos funciones.—Tarde á las 2.30: 9a. matinée de abono: LA FLOR DE LA VIDA. LOS CHORROS DEL ORO.—Noche á las 8.30: Función extraordinaria: LOS CHORROS DEL ORO, LA FLOR DE LA VIDA.

POLITEAMA ARGENTINO — TEMPORADA de 1910.—Gran compañía italiana de operas cómicas, operetas y féries Cittá di Milano.—Hoy domingo 26, dos funciones.—Tarde á las 2.30 y noche á las 8.30: Se representará la ópera cómica en 3 actos y 4 cuadros CAPITAN FRACASSA.—Platea con entrada, 6 $.

COLISEO — EMPRESA ARRENDATARIA: La Teatral—Gran compañía lírica italiana del teatro municipal de Santiago de Chile.—Maestro concertador y director de orquesta, Giuseppe Baroni.—Hoy domingo 26, dos últimas funciones de la temporada y despedida de la compañía.—Tarde á las 2.30: La ópera en 3 actos TOSCA.—Platea con entrada, 5 $.—Noche á las 8.30: Gran función en honor del maestro Giuseppe Baroni con la ópera SALOME; después de la ópera el maestro G. Baroni efectuará El encantesimo del fuego de la Walkiria.—Platea con entrada, 8 $.

COLISEO—EMPRESA: LA TEATRAL.—Próximamente debut de la compañía italiana del Grand Guignol: Belarsusia CHERUBU.—Grand Guignol: Bella Starace Sainati y Alfredo Sainati. Segunda y última temporada y despedida, 14 funciones. Repertorio nuevo. Abono á ocho funciones dedicadas especialmente á las familias: Palcos bajos y balcón, sin entrada, 70 $; id. altos, sin entradas, 40 $; tertulia de palcos con entrada, 13 $.—Debut el sábado 2 de julio próximo.

SAN MARTIN—ULTIMA TOURNEE DE DESpedida en Sud América de la eminente actriz Tina di Lorenzo y su compañía. Cuyo debut ha sido fijado para los primeros días de julio, con un repertorio completamente nuevo para Buenos Aires, para el abono á 20 funciones clásicas de moda en los días lunes, miércoles y viernes queda disponible 3 palcos bajos, balcones, altos, plateas y lunetas altas. Precios palcos bajos 290 $, palcos altos 190 $. Plateas con entradas, 80 $, lunetas altas con entradas, 50 $. Los abonos pueden retirarse en la secretaría del teatro, Cuyo núm. 752, de 10 a. m. á 5 p. m.

SAN MARTIN—GRANDES Y EXTRAORDInarios espectáculos mágicos, fantásticos y maravillosos del célebre artista italiano Cav. Watry.—Hoy domingo 26, dos funciones.—Tarde de 1 á las 2.30 y noche á las 8.30: Watry, Mme. Delia y Bosco, Los maravillosos cromos animados. Las fuentes coloradas. The two Goranm's, Watrygraff.—Platea con entrada, 3 $.

MARCONI—COMPAÑIA DRAMATICA ITAliana, dirigida por el primer actor Comm. Gustavo Salvini—Empresa: Aldo Bertini y Ca. —Hoy domingo 26, dos últimas funciones.—Tarde á las 2.30: La comedia LA ZIA DI CARLO.—Platea con entrada, 2 $.—Noche á las 8.45: La tragedia en 6 actos OTELLO.—Platea con entrada, 3 $.

MARCONI — FUNCIONES EXTRAORDINArias de despedida del célebre transformista Donnini y de los hermanos Giordano.—Próximamente debut.—Platea con entrada, 2 $.

AVENIDA—GRAN COMPAÑIA COMICOLIRIca de zarzuela española, dirigida por el primer actor don Emilio Carreras.—Maestro concertador y director de orquesta Arturo de Isaura. —Hoy domingo 26, dos funciones.—Desde á las 2.30: LA FIESTA DE SAN ANTON, EL DOCTOR COZ, UN SIGLO DE ORO.—Noche á las 7.45: UN SIGLO DE ORO, LA FIESTA DE SAN ANTON, LA BROCHA GORDA, EL DOCTOR COZ.

BUENOS AIRES — CALLE CANGALLO 1053 al 1067—Compañía cómica española de Juan Balaguer, primera actriz Concepción Catalá.—Hoy domingo 26, dos funciones.—Tarde á las 2.30: EL FLECHAZO, AMORES Y AMORIOS. —Noche á las 8.30: MILITARES Y PAISANOS —Platea con entrada, 2 $.

BUENOS AIRES — CALLE CANGALLO 1053 al 1067—Gran compañía de opereta y zarzuela española de Emilio Sagi-Barba. — Temporada de despedida. — El viernes 1o. de julio debut.—Platea con entrada, 2 $.

VICTORIA—COMPAÑIA DRAMATICA ESPAñola, en la que figura el primer actor Enrique Borrás.—Director artístico Sr. S. Rusiñol.—Hoy domingo 26, dos funciones.—Tarde á las 2.30: LA VIDA ES SUEÑO.—Platea con entrada, 2.10 $.—Noche á las 8.30: DON ALVARO O LA FUERZA DEL SINO.—Platea con entrada, 2.60 $.

ARGENTINO — TEMPORADA DE 1910— Compañía Florencio Parravicini.—Maestro concertador y director de orquesta, Francisco Feyá.—Dirección artística: Eliseo Sanjuán.—Hoy domingo 26, dos funciones.—Tarde á las 2.30: ANASTASIO EL POLLO, LOS PRIMEROS FRIOS, LA GRINGA ALEGRE.—Noche á las 8.30: EL REPUDIAO, LOS PRIMEROS FRIOS, PANETE CONSCRIPTO.—Platea con entrada, 1.90 $.

MAYO—GRAN COMPAÑIA COMICOLIRICA española de zarzuela, dirigida por el primer actor D. José Palmada. — Maestro concertador y director de orquesta, don Emilio Acevedo.—Hoy domingo 26, dos funciones.—Tarde á las 2.30: JUSTICIA BATURRA, LA CORZA BLANCA tomando parte la pareja de baile Las Trianitas y EL GAITERO.—Noche á las 7.45: EL HUSAR, EL GAITERO, LA CORZA BLANCA tomando parte la pareja de baile Las Trianitas, LA GATITA BLANCA.

NACIONAL — CORRIENTES 960—COMPAñía de zarzuela española, bajo la dirección del primer actor don Enrique Lacasa.—Maestro concertador y director de orquesta D. José Calvillo.—Hoy domingo 26, dos funciones.—Tarde á las 2.30: LA FIESTA DE SAN ANTON, LA DIVORCIADA.—Noche á las 7.45: LA CZARINA, EL MAESTRO CAMPANONE, 3a. y 4a. LA DIVORCIADA.

NACIONAL — (CORRIENTES 960)—CONferencias de D. Ramón del Valle Inclán.—Abono: Palcos altos y balcón, sin entradas, 50 $; id. altos, 35 $; platea con entrada, 15 $. Para cada conferencia: Palcos bajos y balcón sin entradas, 15 $; id altos, 10 $; platea con entrada, 4 $; tertulias altas, sin entrada, 2.50 pesos; entrada general, 2 $; paraíso, 1 $.

COMEDIA — TEMPORADA DE 1910—GRAN compañía italiana de operetas y féeries de Ernesto Leboz, de la que forma parte la célebre tiple G. Morisini.—Dirección: G. Piracchini.—Hoy domingo 26, dos funciones.—Tarde á las 2.30 y noche á las 8.30: La opereta en 3 actos LA PRINCIPESSA DEI DOLLARI.—Platea con entrada: De tarde, 2 $.—De noche 2.50 $.

MODERNO — GRAN COMPAÑIA FRANcesa de Grand Guignol de París, bajo la dirección artística de Mr. André Nerac. — Hoy domingo 26, dos funciones.—Tarde á las 2.30: MAISON DE RENDEZ VOUS, AVEUGLE, L'HORRIBLE EXPERIENCE, BLOOMFIELD AND Co.—Platea con entrada, 3 $.—Noche á las 8.30: MAISON DE RENDEZ VOUS, LA DERNIERE TORTURE, BLOOMFIELD AND Co., LES NUITS DU HAMPTON CLUB, PAQUERETTE.—Platea con entrada, 3.20 $.

APOLO — EMPRESA: S. GIOVANNETTI.—La Gran compañía cómicolírica dramática nacional Podestá-Vittone.—Director don José J. Podestá.—Hoy domingo 26, dos funciones.—Tarde á las 2.30: El drama en 3 actos LA VIDA INUTIL.—Platea con entrada, 1.60 $.—Noche á las 8.30: La zarzuela LA PICAFLOR, El drama LA VIDA INUTIL.—Platea con entrada, 2 $.

TEATRO NACIONAL—SANTA FE Y CALLAO —Empresa: Giovanetti y Ca.—Compañía cómicodramática nacional de Guillermo Battaglia. —Bajo la dirección de la actriz Sra. Jacinta Pezzana.—Director de orquesta, Eduardo Mañalla.—Hoy domingo 26, dos funciones.—Tarde á las 2.30: El drama en 4 actos RAFFLES.—Platea con entrada, 1.20 $.—Noche á las 8.30: La comedia en 3 actos EL LADRON, El diálogo SIN MULTA.—Platea con entrada, 1.60 $.

VARIEDADES — GRAN COMPAÑIA DRAmática española, dirigida por A. Almada.—Hoy domingo 26, dos funciones.—Tarde á las 2.30: EL GENERAL SAN MARTIN.—Platea con entrada, 1.20 $.—Noche á las 8.30: Estreno LOS HOMBRES DEL PUEBLO, LOS DOS SORDOS.—Platea con entrada, 1.50 $.

OLIMPO—COMPAÑIA ARGENTINA DE COmedias, dramas y zarzuelas, dirigida por el actor José Brieva.—Empresa: C. Romaní y Ca.—Hoy domingo 26, dos funciones.—Tarde á las 2.30: EL SEÑOR LOPEZ, LOS PEREZ, LA GAUCHA, LA CLASE DE LOS ASNOS.—Platea con entrada, 1.20 $.—Noche á las 8.30: LOS PEREZ, LAS DE BARRANCO.—Platea con entrada, 1.50 $.

LE MOULIN ROUGE — LAVALLE ENTRE Esmeralda y Suipacha—Gran compañía de variedades, procedente del teatro Le Moulin Rouge de París—Maestro director, S. M. Manella.—Hoy domingo 26, dos funciones.—Tarde á las 2.30 y noche á las 8.30: Gran éxito de Mlle. Lotty, Los Nécolettí, Cantalamessa, Merry Vanda, La Risueña, Volga, Le Romanida, Bross Cesareo y toda la compañía.—Platea con entrada, 1.60 pesos.

CASINO (MAIPU ENTRE CUYO Y CORRIENtes)—Grandes variedades y atracciones.—Hoy domingo 26, dos funciones.—Tarde á las 2.30 y noche á las 8.30: Gran éxito de Trio Amio, Los 3 Jewels, Los 4 Riego, Las 3 Gilley, Los 7 Zaretzki y toda la compañía.—Entrada general, 1 $.

SCALA — GRAN COMPAÑIA DE VARIEDAdes y atracciones. — Siempre novedades. Hoy domingo 26: Gran éxito de la revista en 2 actos HERMETON CADENAS!!!...—Entrada general, 1.50 $.

ROYAL THEATRE—CORRIENTES 835 — Gran compañía de novedades y atracciones. —Hoy domingo 26, dos funciones.—Tarde á las 2.30 y noche á las 8.30: Gran éxito de la revista en 2 actos y 7 cuadros TOUS AU ROYAL.

ATENEO—CORRIENTES ESQUINA MAIPU—Moderno espectáculo cinematográfico con vistas altamente morales para familias. — Hoy domingo 26, dos funciones.—Tarde á las 2.45 y noche á las 8.45: Grandes funciones con grandes estrenos y novedades. Orquesta de 15 profesores. Matiné con regalos de varios objetos.

ISABELLON CIRCO ARGENTINO — CALLE Rivera entre Alvarez y Lavalleja—Empresa Arturo Greco y Ca.—Gran compañía ecuestre, acrobática, equilibrista, ded ramas y comedias nacionales—Próximamente debut.

SOCIEDAD CUARTETO DE BUENOS AIRES —13a. sesión de música de cámara.—El lunes 27 de junio en el salón de La Argentina, Rodríguez Peña 361, á las 9 de la noche.—Ejecutantes: Director musical y primer violín: D. Edmund Neingaud; 2o. violín: Aquiles Salotto; viola: Bruno Bandini; violoncello: Humberto Ferrari; piano: Constantino Galro, con el concurso además de la señora Adele Lander Flodin (canto).—Programa: 1o. Schubert, cuarteto, obra póstuma. 2o. Cielo de Lecler de Haudel, y tres piezas de Liszt, por la señora Flodin. 3o. Brahms, cuarteto op. 60. Cuota mensual para los socios 4 $, con derecho á los dos conciertos bimensuales. Entrada al público 5 $. Se reciben adhesiones en Bartolomé Mitre 1032 y la noche del concierto en boletería.

POLITEAMA ANSELMI — EMPRESA: ANselmi-Erramouspe. — Director: Miguel Anselmi. — Calle Cabildo 2147-57 (Belgrano). — Hoy domingo 26, dos funciones.—Tarde á las 2.30: Matiné con reparto de bombones, chocolates y caramelos á los niños: EL MONO, LA ESTATUA ENCANTADA.—Noche á las 8.30: Variado programa. El drama LOS BANDIDOS DE LAS SIERRAS DE CURALALAN, La comedia REGISTRO CIVIL.—Platea con entrada, 1.50 $.

CIRCO ANSELMI (LAVALLE ESQUINA LArrea)—De Luis Anselmi. — Gran compañía ecuestre, acrobática y de dramas y comedias nacionales.—Dirigida por el Sr. Vicente Vila.—Hoy domingo 26, dos funciones.—Tarde á las 2.30: Matinée con reparto de bombones á los niños. El drama JULIAN JIMENEZ.—Noche á las 8.30: Variado programa LOS HERMANOS BARRIENTOS.

CIRCO EL PORVENIR—CALLES NARVAN Y Bebedero (Villa Urquiza).—En breve debutará en dicho circo una gran compañía de variedades y dramas nacionales, bajo la dirección de Carlos Fresia.

CIRCO NACIONAL—RIVERA 641—EMPRESA Figoli y Robba.—Director Alberto Henault. Hoy domingo 26, dos funciones.—Tarde á las 2.30: Variado programa. El drama VENGANZA. —Noche á las 8.30: Variado programa. El drama LA PIEDRA DE ESCANDALO.—Platea con entrada, 1 $.

TEATRO CIRCULO CENTRAL—CALLE JUnín 1063, entre Santa Fe y Charcas—Beneficio de sus escuelas. Grandes funciones todos los jueves, sábados, domingos y días festivos. Dos funciones, por el célebre ilusionista humorístico Mr. Carley, y el nuevo biógrafo.—Platea con entrada, 0.50 $.—A las 8.30.

TEATRO OLIMPIA — CALLE ALMIRANTE Brown 1137-1141 (Boca)—Bajo la dirección de los primeros actores Severino y Bondasio.—Espectáculos de género libre, comedias, cantos y bailes. Domingos y días feriados, dos funciones. Espectáculos por secciones.

PALACIO NOVEDADES — EL CIRCULO DE El al muerte por el ciclista Diavolo; El terceto de la Joya, cantos y bailes aragoneses; El equilibrista japonés Yamada; Los patinadores mundiales Miss Davis y Mr. Bennet; Las pulgas amaestradas por Tilmann. Ultimos días: El manco habilidoso; El fenómeno glotón; El tragasables; Los africanos salvajes. Skating Rink, abierto mañana, tarde y noche. Días de moda: martes y viernes por la noche y miércoles de tarde.

CARLOS HAGENBECK HIJOS, EXPOSICION Internacional de ferrocarriles y transportes terrestre, Avenida Gutemberg, Tranvías 31, 34, 37, 36, 38, 35, 65, 68. Anfiteatro romano de fieras amaestradas en libertad. Funciones días de trabajo á las 4 y 8.30 p. m. Domingos y días festivos á las 10.30 a. m., á las 2.5 y 8.30 p. m. Aldeas de somalíes. Museo de monos humanos. Y días de las damas, fakirios de la India, etc.

PABELLON PODESTA — RIVADAVIA 6500, Flores.—Gran compañía ecuestre, gimnástica y de dramas nacionales Fontanella Hnos.—Empresa J. J. Podestá.—Director A. Fontanella.—Hoy domingo 26, dos funciones.—Tarde á las 2.30: Gran matiné con regalo de bombones á los niños. El drama MUSOLINO.—Noche á las 8.30: Variado programa. El drama LA PIEDRA DE ESCANDALO. La zarzuela ENSALADA CRIOLLA.

ZOCO CHICO, FESTEJOS ARABES — AVEnida Alvear 1612—Todos los días á las 3.30 4.30 y 5.30 de la tarde y á las 8.30, 9.30 y 10.30 de la noche, secciones por horas en el Pabellón de danzas árabes, dirigidas por la célebre Bella Fathima y en las que toman parte quince moras, diez músicos y seis negros sudaneses.

PABELLON DE LAS ROSAS (PALERMO)— Avenida Alvear y Pereyra Lucena.—Hoy domingo 26, á las 2.30 de la tarde. Gran fiesta árabe en la que tomarán parte 70 personas, Carrousel, boda y las típicas fantasías árabes de correr la pólvora.

PABELLON DE LOS LAGOS—PARQUE 3 DE Febrero — Diners-concerts todos los días. — Teatro de títeres, Guignol, cinematógrafo, caletas, gratófono, góndolas venecianas y otras diversiones.—Entrada libre.

SALON AMERICANO—SAN JUAN Y RIOJA— Cinematógrafo especial para familias.—Hoy domingo 26, dos funciones.—Tarde á las 2.30 y noche á las 8.30: Funerales de S. M. el rey Eduardo VII y otros estrenos de actualidad.—Platea con entrada: De tarde, 0.50 $.—De noche 0.60 $.

GRAN BIOGRAFO LAVALLE — LAVALLE esquina Suipacha—Especial para familias.—Hoy domingo 26, dos funciones.—Tarde á las 2.30 y noche á las 8.30: Con grandes estrenos y novedades de actualidad. Matiné con rifa de objetos de valor.

CENTENARIO SALON, CUYO 1157.—CINEmatógrafo especial para familias.—Función todas las noches. Siempre novedades y estrenos de vistas de actualidad.—Platea con entrada, 0.60 $.—A las 8.30.

SALON NACIONAL — CINEMATOGRAFO — Corrientes 838.

GRAN SALON 25 DE MAYO — SAN JUAN núm. 1900 esquina Pozos.—Cinematógrafo especial para familias.

BIOGRAFO EXCELSIOR — CALLE MAIPU número 351.

SALON COLON — AVENIDA DE MAYO Y Lorea—Cinematógrafo especial para familias

CINEMATOGRAFO GENERAL MITRE—CAlle Boedo y Humberto I.—Especial para familias.—Función todas las noches.

CINEMATOGRAFO RIVADAVIA — RIVADAvia 2950—Todas las noches función con variado programa.

GRAN SALON COLISEO — SAN JUAN 2007 esquina Sarandí.—Biógrafo y novedades.—Salón especial para familias.

GRAN SALON BIOGRAFO IMPERIAL — Cangallo y Esmeralda.—Salón especial para familias.

SALON DEL SUR — POZOS 1300 ESQUINA Cochabamba. Todos los días grandes estrenos.—Platea con entrada, 0.30 $.

GRAN CINEMATOGRAFO LA ARMONIA — 3272 Belgrano 3274—Especial para familias. Todas las noches variado programa.

SALON TEATRO LIBERTAD — GENERAL Iriarte 755.—Cinematógrafo especial para familias.

COMPRA VENTA E HIPOTECAS

MARIO LIVINGSTON

536 Bartolomé Mitre. U. T. 2465 (Avenida)

LA NOTA DEL DIA

TRANSACCIONES PARTICULARES

COMPRO CASAS DE RENTA—

UNA VALOR HASTA $ 1.000.000 MONEDA nacional, tres de $ 500.000 moneda nacional y dos de $ 150.000. Bien situadas, de preferencia al norte. Estas compras se realizan en dinero al contado y la respuesta definitiva se dará dentro de las 48 horas de propuesto el negocio, es decir, inmediatamente de evacuado el informe del arquitecto que revisará las propiedades.

Mario Livingston

536 Bartolomé Mitre. U. T. 2465 (Avenida)

VENDO EN LA CALLE CALLAO—

CALLAO, AL LLEGAR A LA ESQUINA DE Las Heras, vendo un espléndido lote de terreno de 17 varas de frente por 40 de fondo.

Mario Livingston

536 Bartolomé Mitre. U. T. 2465 (Avenida)

DOY EN HIPOTECA DEL 7 AL 8 o|o—

CUALQUIER SUMA DE DINERO SUPERIOR á 50.000 $. Tanto á oro como á papel, con plazo de uno á nueve años para el pago, pudiendo levantarse la deuda con amortizaciones parciales ó totalmente. Consigo renovaciones de hipotecas á vencerse.

Mario Livingston

536 Bartolomé Mitre. U. T. 2465 (Avenida)

CEDULAS NACIONALES—

TRAMITO PRESTAMOS ANTE EL BANCO Hipotecario Nacional, ó cualquiera de sus agencias. Todos los gastos que origine la tramitación del préstamo, hasta liquidarlo, son de mi cuenta.

SUCURSAL BAHIA BLANCA

A CARGO DEL SEÑOR ENRIQUE RAYCES

(Avenida Colón 261, Bahía Blanca)

Mario Livingston — Bartolomé Mitre 556

EDUARDO LIVINGSTON

Florida 444. U. T. 2121 (Avenida)

UN MILLON EN UN CAMPO—

SE DISPONE DE ESA CANTIDAD PARA comprar 1000 hectáreas más ó menos de campo, siempre que esté á una hora de esta capital federal y cerca de estación ó al lado de la vía del ferrocarril donde pueda gestionarse una estación.

Eduardo Livingston

Florida 444. U. T. 2121 (Avenida)

COMPRO HASTA 400 HECTAREAS—

EN CUALQUIER PUNTO DE LA PROVINcia de Buenos Aires.

Eduardo Livingston

Florida 444. U. T. 2121 (Avenida)

COMPRO HASTA 4000 HECTAREAS—

LO MAS CERCA POSIBLE DE ESTACION en Córdoba ó San Luis.

Eduardo Livingston

Florida 444. U. T. 2121 (Avenida)

HIPOTECAS—

TENGO PARA COLOCAR CUALQUIER SUMA superior á 20.000 $, sobre casas ó campos, á intereses que varían según la importancia de la cantidad tomada ó la responsabilidad del propietario. Plazo hasta 5 años, pudiendo hacerse amortizaciones voluntarias.

Eduardo Livingston

Florida 444. U. T. 2121 (Avenida)

BANCO HIPOTECARIO NACIONAL—

ME OCUPO PREFERENTEMENTE DE PREStamos ante este Banco, adelanto todos los gastos para la tramitación, tasaciones, escrituraciones, etc. Consigo aumentos sobre préstamos anteriormente acordados y cancelo con fondos propios las numerosas hipotecas que reconozcan cualquiera que sea su importancia, en la capital y cualquier punto de la república. El solicitante sólo tiene que firmar la solicitud, lo demás corre por mi cuenta.

HORACIO C. BUSTAMANTE

Corredor de Fincas

Calle Bartolomé Mitre 455. U. T. 3610 (Avenida) Coop. Telef. 3124 (Central)

Sección hipotecas y propiedades á cargo del señor Dionisio Cornille

EN HIPOTECA CUALQUIER CANTIDAD QUE se desee obtener, tengo disponible en las mejores condiciones de plaza, á oro y papel.

ALBERTO BUSTAMANTE

COMISIONES

Escritorio: Cangallo 417

OFREZCO EN HIPOTECA CUALQUIER SUma de dinero á bajo interés y largos plazos. Operaciones rápidas.

ADOLFO BULLRICH y Ca.

San Martín 254 y Florida 269 y 273

SECCION VENTAS PARTICULARES E HIPOTECAS—

HABIENDO ESTABLECIDO EN NUESTRA casa una sección de ventas particulares é hipotecas, comunicamos al público que dedicamos preferente atención á esta clase de negocios.

Tenemos pedidos y ofrecimientos de propiedades urbanas y rurales y dinero para colocar en hipotecas á largos plazos. a p.7

Corvera y Peralta Martínez

318 - San Martín - 326

EN VENTA:

CASAS DE FAMILIA, CASAS DE RENTA, terrenos para edificar, terrenos para especular fraccionando. Campos para agricultura, campos para ganadería, campos de renta. Ofrecemos negocios de esta índole. Facilitamos la colocación de capitales en negocios ventajosos. Ocurran los interesados á Corvera y Peralta Martínez, San Martín 326.

EN COMPRA:

CASA DE RENTA DENTRO DE PUEYRREdón que dé el 8

OFICIOS VARIOS PEDIDOS

AGENTES Y CORREDORES EN TODA LA república, se necesitan para la colocación de acciones, se paga buena comisión; por carta ó personalmente á La Propiedad, sociedad anónima de edificación y ahorro, Livalle 485. d15 16

AGENTES EN LAS PRINCIPALES CIUDADES de la república, bien relacionados localmente, se necesitan con garantías y referencias á satisfacción, para trabajar un artículo de primera calidad, con provechosos resultados para el representante; dirigirse por carta á B. Vidal y Ca., Rivadavia 1255. d326

CORREDORES, SE PRECISAN, BUENA COMISIÓN; de 10 á 12, Río Bamba 1026. d624

CORREDORES PARA OBTENER SUBSCRIPciones para espléndidas revistas extranjeras, se necesitan; tratar con Oscar Zaefferer, Santa Fe 2618, de 11 á 12 m. d424

CHAUFFEUR SE NECESITA PARA AUTOmóvil de carga en casa introductora, indispensable presentar certificados de competencia y confianza; dirigirse á casilla de correo número 151. e324

ENCUADERNADOR, COMO PARA CAPATAZ, se necesita con recomendaciones; Paseo Colón 1180. d126

EMPLEADOS Y DEPENDIENTES DE TODOS los ramos de comercio, competentes y recomendados, para ciudad y campaña, necesita La Internacional, San Martín 428. No cobramos comisión. d126

JOVEN DE 15 Ó 16 AÑOS, QUE TENGA buena letra, se precisa para escritorio y mandados, Avenida de Mayo 1246, 4o. piso, ascensor. d324

JOVEN COMPETENTE, CON CONOCIMIENtos prácticos en el ramo de las artes gráficas, para tomar trabajos y atender al público al mostrador, se necesita, exígese buena letra; dirigirse con ofertas bajo sobre con la palabra Competente, en las oficinas de este diario. d425

MODISTAS OFICIALAS ARMADORAS DE BAtas, se necesitan; Florida 429. d126

MODISTAS OFICIALAS Y MEDIAS OFICIALas de batas, se necesitan; Florida número 429. d126

OFICIALES HERREROS, PARA TRABAJOS artísticos, se necesitan; Castro Barros número 87. d523

OFICIALES HERREROS, PARA CONSTRUCciones metálicas, se necesitan; Castro Barros núm. 87. d523

PLANCHADORAS O PLANCHADORES DE nuevo y viejo, se necesitan; urgente, presentar muestra, Suipacha 390. d326

PARA ESCRITORIO, SE NECESITA JOVEN con recomendaciones, que conozca el francés y el castellano y sepa escribir á máquina; Cangallo 815. d126

SEÑORA, SEÑORITA O NIÑA, SE NECESIta en escritorio, buen sueldo; escribir á S. 8, poste restante. No se atienden iniciales. d326

SEÑOR O JOVEN PRACTICO EN TRAMITES judiciales, se necesita. Exígense buenas referencias y garantías. Presentarse el lunes 27 á las 9 a. m., Esmeralda 264, escritorio del señor del Valle. d226

SEÑORITA BIEN RELACIONADA EN FAMIlias, para vender un artículo de calidad y muy útil en el seno de las mismas. Con buenas referencias se necesita. Dirigirse por carta á B. Vidal y Ca., Rivadavia 1255. d326

OFICIOS VARIOS OFRECIDOS

A CASAS DE COMERCIO SE LLEVAN LIbros, por 80 $; por carta calle Belgrano número 844. e628

COBRADOR DE ALQUILERES U OTRA CObranza seria, se ofrece hombre formal, con fianza á satisfacción; Méjico 2915. e624

COSTURERA SE OFRECE PARA CASA DIStinguida, por mes ó por día; calle Larralde número 1673, E. V. e326

CORRECTOR DE PRUEBAS, SE OFRECE PArá obras, revistas ó diario de la tarde; dirigirse á L. M. 1, en las oficinas de este diario. e526

COSTURERA MODISTA, CORTA POR FIgurín, por día, se ofrece para casa de familia; dirigirse por carta á R. I. J., sucursal correos de Lanús. e126

CAMPOS Y HACIENDAS: REVISO CAMPOS y haciendas y doy informes de su calidad y precio que valen. Tengo 10 años de práctica en este trabajo. Dirigirse por carta á C. C., Pampa núm. 3920. 526

CABALLERO CONOCIENDO BIEN LAS MAtemáticas, inglés, francés y español, se ofrece como ayudante de ingeniero ó secretario particular. Escribir á F. García, Charcas 1422. e522

CHAUFFEUR MECANICO, HABIENDO TRAbajado en las principales fábricas de automóviles de Europa, joven muy serio y activo, se ofrece con altas recomendaciones; dirigirse Hotel Internacional, Venezuela 472, pieza número 79. e226

CORTADOR RECIEN LLEGADO DE PARIS, especialista en trabajos sobre medida, desea encontrar empleo en una casa importante. Ha trabajado varios años en las más importantes casas en París y puede garantizar sus trabajos. Dirigirse por carta á L. L., Victoria 959, primer piso. e226

EMPLEADOS DE ESCRITORIO, TENEDORES de libros, auxiliares y dependientes de comercio, hay disponibles: La Internacional, San Martín 428. No cobramos comisión. e126

ESPAÑOL, CON 14 AÑOS DE PRACTICA, se ofrece para asistir á caballero demente, consultorio ó sanatorio; por carta á J. Fernández, lista de correo. e326

EMPLEADO JOVEN, ARGENTINO, CON LEtra clara, se ofrece para escribir, casa de remates, etc., con referencias de primer orden; dirigirse por carta ó personalmente á C. G. P., Serrano 844. e324

ENFERMERO COMPETENTE, 10 AÑOS DE servicio en los hospitales de París, busca empleo análogo en sanatorio ó casa particular; dirigirse al consultorio del señor P. Brouty, manajista, Esmeralda 412, de 3 á 5 p. m. e623

EMPLEADO JOVEN, CORRIENTE EN TODO trabajo de oficina comercial, escribiendo á la máquina, sabiendo hablar y escribir castellano, francés, inglés, armenio y poco alemán, se ofrece, sin pretensiones; S. K., 25 de Mayo número 626, primer piso. e326

HOMBRE JOVEN, QUE OCUPA EL CARGO de subgerente contador de importante sociedad anónima y que ha desempeñado varios puestos (ganados por concurso) en Bancos, desea puesto de tenedor de libros, fijo ó por horas, posee certificados y referencias inmejorables; casilla de correo 1014. e27 4

JOVEN ALEMAN, SE OFRECE COMO CAPAtaz de estancia, habla bien el castellano é italiano; Montevideo 858, piso 2o. e425

JOVEN DESEA EMPLEARSE COMO CADETE de escritorio ó casa de comercio, sabe escribir á máquina y posee buenas referencias; por carta á P. M., Parral 71 (Caballito). e10 21

JOVEN INTELIGENTE Y TRABAJADOR, SE ofrece para almacén, escritorio, bazar, ferretería, corralón de maderas, corredor á sueldo y comisión, pocos pretensiones; ofertas á Pedro, poste restante, capital. e524

MOZO SE OFRECE PARA CAFE O FONDA; Lima 1775. e326

MODISTA EUROPEA, SE OFRECE PARA casa de familia, cortadora, trabaja por el figurín, especialidad hechura sastre; Santiago del Estero 571. e226

MAYORDOMO, PERSONA JOVEN, CON PRACtica en ganadería, agricultura, alfalfares ó invernada, etc., se ofrece con inmejorables certificados; dirigirse á V. P., Río de Janeiro número 1556. c10 17

MAYORDOMOS, AYUDANTES, GALPONEROS se necesitan para estancias, ingenieros civiles, mecánicos y constructores, ajustadores, maestros y otros empleados, para la ciudad y campaña; La Universal, calle 25 de Mayo número 638. e226

MAYORDOMO O SEGUNDO, TENEDOR DE libros, con vasta experiencia en uno de los establecimientos más importantes de la república, anglooporteño, de 28 años, muy altamente recomendado, se ofrece sin pretensiones; por carta á Patricio Kelly, Pueyrredón 23. e523

PEONES, PEONES PARA JUNTAR MAIZ, SE ofrecen y no se cobra remuneración alguna á los patrones; órdenes por carta ó teléfono, agencia Torres, Corrientes 876. e10 22

PARA MAYORDOMO O SEGUNDO DE ESTANcia, se ofrece persona práctica en todo trabajo de campo, cuidado de hacienda fina y contabilidad. Por carta, J. B., Santa Fe 1124. e522

PERSONA INGLESA, INGENIERO MECANIco, competente, actualmente ocupando como jefe de talleres, se ofrece para un puesto análogo; dirigirse por carta á T. S., calle San Fernando 338, San Martín, F. C. C. A. e30 7

PANADEROS, MAESTROS DE PALA, AMAsadores, ayudantes, estibadores, inaquineros, aprendices y peones, se ofrecen; no se cobra comisión á los patrones; agencia de Torres, Corrientes 876. e10 9

SEÑORA EDUCADA Y DECENTE DESEA COlocarse en hotel ó restaurant como guardaropa, es lencera; por carta ó personalmente á E. Conti, Tucumán 236. 424

SEÑORITA JOVEN, SE OFRECE COMO AMA de llaves ó dama de compañía para casa distinguida ó personas solas; tratar 25 de Mayo 654. e426

TENEDOR DE LIBROS, PARA ESTANCIA, con muy buenas recomendaciones, se ofrece; Pueyrredón 1561. e823

TENEDOR DE LIBROS PRACTICO Y CON certificados, se ofrece; por carta á J. Bartolomeu, Río Bamba 1026. d726

TAPICERO SE OFRECE CON RECOMENDAciones, para casa de familia, para colocación, descolocación y arreglo de cortinas y muebles, precio reducido; Godoy Cruz 743. e20 25

TENEDOR DE LIBROS, ALEMAN, CON HERmosísima letra, competente en cualquier trabajo comercial, excelentes referencias, se ofrece, sin pretensiones; dirigirse á Tenedor, poste restante, capital. e523

TENEDOR DE LIBROS Y CORRESPONSAL, apto y competente, con excelentes referencias y certificados, se ofrece para casa seria, de la ciudad ó campaña; dirigirse á Alberto, poste restante. e524

TENEDOR DE LIBROS, MUY PRACTICO (contador de un Banco), se ofrece para sociedad anónima, ó casa de comercio de cualquier ramo; Banco Familiar, Cuyo 643 (altos), de 2 á 4, ó Pampa 2165. J. G. x724

CONSTRUCTORES

A TODA PERSONA QUE TENGA TERRENO propio le construimos casas pagaderas por mensualidades de un sistema excelente patentado. Pedidos á casilla correo 1099. f324

AGUA: POZOS SEMISURGENTES, REGLAmentarios, los construye á precios módicos The Anglo Argentine Water Works. Pidan datos por carta ó personalmente, Belén 34, altura Rivadavia 8700. f826

ARQUITECTO DIPLOMADO POR EL GObierno francés, se encarga de dibujos, proyectos completos, construcciones; Georges Stern, Córdoba 645, U. T. 84 (Avenida), de 6 á 7 de la tarde. x826

A LOS PROPIETARIOS QUE QUIERAN construir y refaccionar propiedades, á precios módicos, dirigirse á la Italo-Argentina, empresa de construcciones, refacciones y obras en general, pintura, decoraciones y cualquier otro trabajo, á precios sumamente reducidos; Carlos A. Quaglia y Ca., calle Venezuela número 3338. f30 1

CASAS: SE CONSTRUYEN Y SE FACILITAN fondos para construcciones á pagar en 132 mensualidades; Sociedad Argentina de Edificación, Victoria 720, de 10 a. m. á 4 p. m. f30 3

EL FOMENTO DEL PLATA, VICTORIA 1788, construye casas por mensualidades, interés 7 o|o, sin cobrar prima. Pidan planos y presupuestos. Las mejores condiciones de plaza. ul0 23

POR CONSTRUCCIONES, REFACCIONES DE casas y obras de pinturas en general, pidan presupuestos á C. Valle; Victoria 1393 ó Almagro 156. 426

LUSTRADORES Y LIMPIADORES

ALFOMBRAS, COLOCAMOS A PRECIO MOdico. Limpieza de casas, enceraje y lustraje de pisos. Barato. «La Nacional», Charcas 1265, Unión Telefónica 2085 (Juncal). g30 8

ALFOMBRAS, COLOCAMOS A PRECIO MOdico. Limpieza de casas, enceraje y lustraje de pisos. Barato. "La Nacional", Charcas 1265, Unión Telefónica 2085 (Juncal). g30 8

A 5 CENTAVOS EL METRO, A 10, 20, 35 Y 50 centavos el metro, se pintan, barnizan, enceran y lustran pisos, cualquier color; pida usted muestras, se las llevaremos gratis; empresa limpiadora y lustradora de pisos La Nacional, Charcas 1265, U. T. 2085 (Juncal). g30 27

A 15 Y 20 CENTAVOS EL METRO SE ENCEran y lustran pisos, lavamos pisos á 50 centavos, vidrios 20, persianas 25, lustraje de pisos á 40 centavos. Se reciben abonados mensuales. Se garante el trabajo; Independencia núm. 1677. 326

A 25 CENTAVOS EL METRO ENCERO PIsos y escaleras de varios colores, limpieza de casas á precios módicos, colocación de alfombras y otros trabajos pertenecientes al ramo; dirigirse á la empresa París, y no se fíen de precios más bajos que deterioran y arruinan los pisos. Ofic. Unión Telefónica 561 (Libertad), Uruguay 330.—A. F. García. g23 25

ANTES DE HACER LIMPIEZA O ENCERAdo de piso, consulte nuestros precios. Casa especial para limpieza general de casas particulares y negocios, encerado y lustraje de todas clases de pisos, casa recomendada, fama de los lustradores. Se toman abonados mensuales, para su conservación cuidamos de brigoyen 225, 437 y 439 (Libertad), La Española. g10 24

ANTES DE HACER LIMPIEZA O ENCERAdo de pisos, consultar más precios, casa especial para limpieza de casas particulares y negocios, enserado y lustraje de todo clase de pisos, casa recomendada Rey de lustra pisos, abono mensual para su conservación; Río Bamba núm. 1026, U. T. 49 (Libertad), La Española, E. Rodríguez. g30 8

ECONOMIA EN REFACCIONES DE PINTUras empapelados, blanqueos, revoques, puertas, vidrios, frentes aceite 18 $, blanqueo 8 $, patios 12 $, piezas empapeladas 7 $, blanqueo 3 $, puertas rejas 2 $, persianas, cielos rasos 8 $, prolijidad y prontitud, va al campo, materiales garantidos. Pedidos 1458. f126

LA PARTICULAR, LIMPIADOR Y ENCERAdor de pisos de todas clases, de Antonio Matesi, abono mensual; Rincón 343, Buenos Aires. g626

LIBROS DE COLEGIO, NOVELAS, DE MEdicina, derecho y americanos, compro, vendo y canjeo. Condiciones ventajosas; Defensa 265, J. M. Perfumo. h10 21

LIMPIADORA ELECTRICA DE ALFOMBRAS, guardadora de muebles, fábrica de toldos, lonas, banderas, adornos y trabajos de fantasía; S. Carlevari y Ca., Perú 354, U. T. 427 (Avenida). Cooperativa 3859 (Central). g p.

LUSTRO Y COMPONGO MUEBLES A DOMIcilio, especialidad en planos, y muebles ingleses, no recomendaciones distinguidas; no confundir mi aviso, Juan Ruggia, calle Humberto I. 1228. Unión Telefónica 1555 (B. Orden). g30 14

LA UNION, EMPRESA DE LIMPIEZA, ENcerado de pisos, muebles, etc., composturas habiendo efectuado los trabajos más importantes, oficiales de confianza, competentes, precios módicos; Mauricio Casenueve, calle Vlamonte número 446. g626

¡OJO! LIMPIEZA GENERAL DE CASAS, lustro pisos por medio de nuevos procedimientos, inalterable y garantizados. Se reciben abonados por mes; Bolívar 622. Rey. g15 15

PINTURAS GARANTIDAS Y ECONOMICAS, blanqueos, empapelados, decoraciones y refacciones de albañilería de todas clases, prontitud y esmero; pidan presupuestos á A. T. Ferreira, Junín 1443. g226

PINTURAS EN GENERAL, EMPAPELADOS decoraciones, refacciones de albañilería y veredas, presupuestos sin competencia, para ciudad y campaña, empresa de Teófilo M., Carranza número 2257. g523

PROPIETARIOS: POR TODO TRABAJO DE pintura, empapelados, blanqueos, recuadros, y refacciones de casas en general, pidan precios á la empresa de C. Bucciardi y tendrán trabajos garantidos y económicos; calle Cochabamba número 1753. g324

PINTURA, EMPAPELADOS Y TODO TRABAjo, perteneciente al ramo, á precios módicos, taller de pinturería de P. Hernández, ha cambiado de local para poder atender mejor á su numerosa clientela, á la calle Rosario 876 (Caballito). U. T. 143 (Flores). Dispone de taller en el centro y van á cualquier punto de la campaña. f15 12

LIBROS Y MUSICA

APARECIO «LA RESEÑA HISTORICA DE guerreros de la independencia», por Aldao, compendio de historia, de consulta sumamente útil; La Minerva, Florida 130. h226

AL MEJOR PRECIO COMPRO TODA CLASE de libros, revistas americanas y extranjeras, colecciones completas ó números sueltos, voy á domicilio; Piedras 488; Librería de P. García. h324

ABAJO LAS POSTALES, COMPRE USTED «Papel ilustrado para cartas», que es el artículo del día. 50 hojas con vistas diferentes, formando un bloque, 2.50 $. Librería del Colegio, Alsina y Bolívar. h126

A TODO HABITANTE DE LA REPUBLICA le interesa leer el folleto 'Tesoros para la Salud'. Solicítese de su editor que lo remite gratis y franco de porte; Corrientes 501, Buenos Aires. h p.

A PRECIO INMEJORABLE Y SIEMPRE AL contado, compra de los cinco primeros tomos de la «Historia Argentina», por López, y en general cualquier obra americana; librería Emilio Perrot, abierta hasta las 10 de la noche, Santa Fe 1785. h15 14

AL MAS ALTO PRECIO COMPRO LIBROS americanos y tomos sueltos de las mismas obras de autores nacionales, con preferencia: oficina de compra y canje de libros; Rivadavia 681, último escritorio, derecha, Blázquez y López. h10 26

ATHENAS, LIBROS NUEVOS: ESCRITOS del coronel D. Federico de Brandsen, compilados por Federico Santa Coloma Brandsen. . . . . $ 6 —
Bibliografía del coronel D. Federico de Brandsen, por Carlos I. Salas, segunda edición. . . . . " 6 —
La escuela de los sofistas, por Ricardo León. . . . . " 2 —
De un errante... (cartas á Jack), por Felipe Sassone. . . . . " 1.80
Alma remota, drama sinfónico, letra de Antonio G. de Linares, música de Jesús Arocena. . . . . " 2 —
Los hijos de Madrid, chulaperías, por J. López Silva. . . . . " 2 —
Hieles, narraciones por Luis Antón del Holmet. . . . . " 1.80
Sobre el cieno, amores de un poeta, por Antonio Roldán. . . . . " 1.80
Fruta prohibida, cuentos, por Felipe Pérez Capo. . . . . " 1.20
Manual práctico del aficionado á los perros de caza y de lujo, por Ramón Pellico. . . . . " 3 —
Los libros que acabamos de recibir de España y Francia, nos permiten la satisfacción de invitar á examinarlos á todas las personas inteligentes y estudiosas: Menéndez y Galli, Maipú núm. 161, Buenos Aires. h226

CATALOGO GENERAL DE OBRAS EUROpeas de 1910, se remite á cualquier punto. Inmenso surtido de obras argentinas y americanas. Se organizan bibliotecas; Mendesky é hijo, Florida 359. h p.

CABAUT Y Ca., EDITORES, ALSINA Y BOlívar: «Formularios de testamentos ológrafos», de Montes de Oca. Con esta obra sin otra ayuda puede otorgarse este documento. Precio $ $. h126

CONTABILIDAD, POR H. E. C. LA MEJOR obra de su índole; sin igual para estudiantes y profesionales, 1 tomo de 600 páginas, 8 $. Prospectos detallados gratis. Librería del Colegio, Alsina y Bolívar. h126

COMPENDIO DE HISTORIA, RECIEN APAreció, por A. Aldao, titulada «Reseña histórica de guerreros de la independencia», recomendamos á los estudiosos; A. Galli, calle Piedras 76. h226

COMPENDIO DE HISTORIA ARGENTINA.—Resumen de las «Lecciones de Historia Argentina» de José Manuel Estrada, publicado para el primer año de los colegios nacionales, escuelas normales, por el doctor Alberto Estrada, profesor de la materia en el Colegio Nacional Central, segunda edición corregida y aumentada en 1910, acaba de aparecer. Precio $ 2. Librería del Colegio, Alsina y Bolívar. h125

CATECISMO DE LA DOCTRINA CIVICA, POR E. de Vedia. Texto oficial para la escuela primaria adoptado por concurso y por resolución gubernativa. Acaba de aparecer. En venta en la Biblioteca de "La Nación" y en las librerías. Precio 0.60 $. h p.

12 PRECIOSAS COMEDIAS INFANTILES, formando un tomito con el título «Azules y Blancas', 0.80 $. Cabaut y Ca., editores, Alsina y Bolívar. h126

DESEA Vd. ADQUIRIR BUENOS LIBROS para su biblioteca y Pida un ejemplar del nuevo catálogo ilustrado á la casa editora de M. Rodríguez Giles. 530 Corrientes 532, que se remite gratis y franco de porte. h p. jn19

DE OCASION VENDO O CAMBIO POR LIbros: Una colección completa de «Caras y Caretas» desde 1898 hasta la fecha, y cuatrocientos números más para otras colecciones. Una colección de la revista «La Mujer». Una de «P. B.» y mil números más de otras revistas argentinas y europeas. Ciento veinte tomos del Diario de Sesiones de las cámaras de diputados y senadores nacionales y de la provincia de Buenos Aires, y Registro Nacional y Provincial. Memorias de los ministerios nacionales, etcétera; Rivadavia 631, de 8 á 10 de la mañana y de 12 á 2 de la tarde, último escritorio, derecha, Blázquez y López. h226

LIBRERIA DE MARTIN GARCIA, RIVADAvia 581:
Valle Inclán: Cuentos de abril. . . $ 2 —
López Silva: Los hijos de Madrid. . " 2 —
R. León: La escuela de los sofistas. " 2 —
Ricci: Derecho civil, encuadernado. " 5 —
Antón del Olmet: Hieles. . . . . " 1.80
Clopared: Psicología del niño. . . . " 2 —
Edfelm: Del pasado (narraciones). . " 1 —
Sagastume: Viaje de la Sarmiento. " 2 —
Montesano: Nuevos horizontes de la medicina. . . . . " 7 —
Novedades por todos los correos. Especialidad en obras jurídicas y sociológicas. h225

LIBRERIA LA FACULTAD—JUAN ROLDAN, Florida 418.—Ultimas publicaciones: Zamacois, Teatro galante, 2 $; López Silva, Los hijos de Madrid, 2 $; León, La escuela de los sofistas, 2 $; Ferari, Obras completas, tomo II, 2.40 $; Claparède, Psicología del niño y pedagogía experimental, 2 $; Mora, Nieve, 1.80 $; Roldán, Sobre el cieno, 1.80 $; Olmet, Hieles, 1.80 $; Sassone, De un errante, 1.80 $; Pellico, Enfermedades de los perros, encuadernado, 3 $; Pérez Capo, Fruta prohibida, 1.20 $; Vieyra, Cuadros gallegos, 1 $; García de Diego, temas gramaticales, 0.60 $; Amuchástegui, La salud por el pene, 2 $; Pillado, Comercio argentino con las naciones limítrofes, 4 $; Girola, El algodonero, su cultivo, preparación y comercio, 20 $. h326

MARCHAS Y COMBATES, TACTICA APLIcada según los reglamentos argentinos vigentes en 1910. Obra escrita por el comandante Maligne para el uso de los oficiales de línea y guardia nacional. Precio 3 $. En venta en la Biblioteca de "La Nación" y en las librerías. h p. e20

NOTABLE: «RESEÑA HISTORICA DE GUEerreros de la independencia», con retratos, facsímiles y documentos inéditos, por Aldao; Moen Hnos., Florida 323. h226

NOTAS BIOGRAFICAS—LIBRO UTIL E INTEresante, en cuyas páginas pueden estudiarse los sucesos históricos y militares y la vida de los hombres notables del país. Se halla en venta, Suipacha 212, segundo piso. Acaba de publicarse el tomo segundo. Precio 6 $ cada volumen. h324

OBRAS DE ESTRADA: «COMUNEROS DEL Paraguay», «Lecciones de Historia Argentina», 2 volúmenes; «Política liberal bajo la tiranía de Rozas», «Derecho constitucional», 3 volúmenes; «Miscelánea», 3 volúmenes; «Discursos», 1 volumen. Precio de cada uno, 5 $. Se venden separadamente. Librería del Colegio, Alsina y Bolívar. h126

OBRAS DE ROBERTO J. PAYRO—"LA AUStralia Argentina", dos tomos, 3 $; "El falso Inca", 1 $; "El casamiento de Laucha", 0.50 $; "El triunfo de los otros" (comedia en tres actos), 0.50 $; "Viajes y Conferencias", 1.50 $; "Violines y Violines", 1.50 $; "En las tierras de Inti", 1.50 $; "Crónicas", 1.50 $. En venta en la Biblioteca de "La Nación" y en las librerías. p.

ULTIMA OBRA DE SOIZA REILLY ACABA de paraced "Hombres y mujeres de Italia", por Juan José da Soiza Reilly, con prólogo del conde Angelo de Gubernetis. Edición Sempere. En venta en todaz las librerías. h30 5

PIEZAS PARA ALQUILAR y PENSIONES

ALQUILASE PIEZA, CON PENSION; Calle Chile 657. j226

ALQUILASE UNA PIEZA AMUEBLADA, INdependiente, á señor solo; Bartolomé Mitre núm. 1723, primer piso. j324

ALQUILASE UNA ANTESALA BIEN AMUEblada, á persona sola ó matrimonio, en casa de familia decente; Reconquista 681. j225

ALQUILASE ESPACIOSA SALA A LA CALLE, lujosamente amueblada, á caballero ó matrimonio, con pensión; Cerrito 251. j325

ALQUILASE SALA AMUEBLADA EN 65 $, casa de corta familia; calle Ayacucho número 192. j226

ALQUILANSE A MATRIMONIO DISTINGUIdo dos piezas amuebladas, con pensión de primera; Callao 338. j326

ALQUILANSE SALA, AMUEBLADA, BALCON y pieza, para hombres, con pensión, casa de familia, pensión sola; Esmeralda 472. j226

ALQUILANSE BUENAS HABITACIONES PAra caballeros, con buenos muebles; Esmeralda 264. j324

ALQUILANSE DOS PIEZAS CON BALCONES á la plaza del Congreso, bien amuebladas, casa de familia; Victoria 1592. j324

ALQUILASE PIEZA AMUEBLADA PARA hombre solo, único inquilino; Rivadavia número 2194. j126

ALQUILANSE PIEZAS AMUEBLADAS, CON pensión, á caballeros ó matrimonios; calle Rivadavia 1218. j10 23

ALQUILANSE PIEZA PARA DOS, BIEN amueblada, y sala; Carlos Pellegrini número 46. j10 22

ALQUILANSE DOS SALAS BIEN AMUEBLAdas juntas ó separadas, todo confort, pensión de primera; Tucumán 1523. j326

ALQUILASE PIEZA CON MUEBLES Y PENsión, á señoras y parturientas; Pozos número 1075, partera. j26 5

ALQUILANSE BIEN AMUEBLADOS, SALA, dormitorio y cuarto de baño exclusivo, con agua caliente, pensión de primera; Tucumán núm. 1523. j526

ALQUILASE ESPACIOSA HABITACION AMUEblada y con pensión, para uno ó dos caballeros serios, en familia argentina y de respeto; Alvarez 2468, casi esquina á Santa Fe. j226

ALQUILASE PARA MATRIMONIO O PERsona distinguida, salón y dormitorio regiamente amueblados, con buena pensión francesa, todas comodidades; Suipacha 530. j326

ALQUILANSE SALITA Y DORMITORIO LUjosamente amueblados, para matrimonio, y una pieza para caballero, con pensión; Corrientes 965. j321

FAMILIAS Y CABALLEROS, SE DA PENsin, con piezas amuebladas, casa de mucho aseo, seriedad y buen trato, hay piezas con balcón; Salta 368. j16 15

SUNCION, CASA DE PENSION ALEMANA de primer orden, Avenida España 496, situada en el mejor barrio. Tranvía á la puerta. j30 3

ALQUILASE A CABALLERO UNA PIEZA muy linda, bien amueblada, precio módico, buen baño, luz eléctrica, buen trato, casa seria, tranquila y aseada; Cuyo 1738. j326

ALQUILANSE CERCA EXPOSICION, UNA cuadra de Portones, Palermo, hermosas piezas, ricamente amuebladas, con balcón á la calle. Todo confort moderno. Pensión; Güemes núm. 4410, altos, esquina Serrano. j326

A CABALLERO DISTINGUIDO Y SERIO, SE alquila sala ricamente amueblada, confort moderno, pensión de primera, familia francesa, pide y da referencias; Avenida de Mayo 945. Unico inquilino. j226

ALQUILANSE PIEZAS CORRIDAS, BIEN amuebladas, para matrimonios ó caballeros solos, desde 50 $, casa baja, jardín, baño caliente y demás comodidades; calle Cevallos número 293. j326

ALQUILASE CON EXCELENTE PENSION, para dos jóvenes ó matrimonio, pieza con balcón, amueblada nuevo, casa moderna, limpieza, familia francesa; Cuyo 1221, departamento 16. j225

ALQUILASE LINDO DORMITORIO A LA CAlle, muy bien amueblado, con pensión, con una entrada completamente independiente, luz eléctrica y todo confort. Casa francesa muy limpia; Reconquista 649. k524

ALQUILANSE DOS SALAS A LA CALLE, CON balcones, muy bien amuebladas, para matrimonios distinguidos ó caballeros, con luz eléctrica, baños y buena pensión, familia extranjera; Moreno 629. j524

ALQUILO LINDA SALA, CON DOS BALCOnes y pieza amueblada, para matrimonio y otra pieza para hombre solo, con buena pensión, precio módico, casa de familia; O'Brien núm. 165, Constitución. j324

ALQUILASE EN CASA ALEMANA, LINDA salita y dormitorio, con balcones á la calle y pieza de baño, todo independiente, se forma un departamento lujosamente amueblado, y hay todas comodidades; Lima 270. j624

ALQUILANSE ESCRITORIOS O CONSULTOrio á un solo arrendatario, casa lujosa de 9 piezas, contrata por 3 años, 500 $ mensuales, vería de 2 á 5, Cerrito 67, ó familia distinguida sin niños. k622

ALQUILASE EN CASA MODERNA DE CORta y distinguida familia, linda habitación, con balcón á la calle, á uno ó dos señores distinguidos, con ó sin pensión, con ó sin muebles. Hay piano, baño, gas y comodidades. Cerca de la exposición, á una cuadra de Las Heras, tranvías 35, 36, 39 y 93. Referencias mutuas: Cabello 195, esquina Bulnes. j326

CON BUENA PENSION, SE ALQUILA UNA sala con muebles, á caballeros, casa de familia; 25 de Mayo 42, tercero. j826

EN CASA RESPETABLE, ALQUILASE ESplendida sala más otra habitación, con pensión, con ó sin muebles, para caballeros ó matrimonio, precio módico; calle Azcuénaga número 714. j324

EN CASA SIN ALTOS, AMPLIA, CON BAño caliente y frío, teléfono, bien amuebladas y buena pensión y de corta familia, se alquilan dos ó tres piezas grandes y otras chicas interiores, estarán disponibles para fin de mes, referencias mutuas; Vlamonte 1571. j424

EN FRENTE A LA PLAZA BELGRANO, HAY lindas piezas para alquilar, todas comodidades, etc.: Echeverría 2292, Belgrano. j325

EN CASA DE FAMILIA FRANCESA, SE alquila lindo dormitorio y salita, amuebladas y con pensión, cocina francesa, baño caliente y frío, entrada independiente, balcones á la calle y demás comodidades; calle Vlamonte número 1676. j826

LA MASCOTA, GRAN CASA AMUEBLADA Y pensión, apropiada para artistas y familias, precios módicos; calle Cangallo núm. 945, altos. j30 4

PENSION, PIEZA O SALA AMUEBLADA, BAño caliente, á caballero, alguila familia inglesa; Patagones 673. j823

PIEZA AMUEBLADA EN PRIMER PATIO DE casa de familia, sin criaturas, habitada por sus propietarios, se ofrece; Coronel Díaz número 42. j126

PARA EL 1o. DE JULIO SE ALQUILAN LAS salas que ocupan las oficinas de la exposición universal del centenario, luz eléctrica, expléndido hall; Venezuela 695. j126

PENSION FAMILIAR, MEDIA Y ENTERA, doy; salas y piezas amuebladas á precios módicos para matrimonios y caballeros; Carlos Pellegrini 125. j324

SE ALQUILA HERMOSA SALA CON PENSION para artistas italianas; Paraná 309. j626

SE ALQUILAN DOS PIEZAS, JUNTAS O SEparadas; Belgrano 3411. j826

SE ALQUILA UNA PIEZA PARA NEGOCIO ú hombre solo; Perú 381. j126

SE ALQUILA UNA PIEZA AMUEBLADA PAra caballero solo, en casa de familia alemana; Pampa 1918. j324

SE ALQUILA LINDO LOCAL, CON GRAN SOtano, Avenida de Mayo 1182, frente al París Hotel, con contrato por dos años y medio; le dan y se exigen referencias; dirigirse por carta á M. C., calle Pinch 2243. 1225

SE DESEA ALQUILAR COMO UNICO INQUIlino en casa de familia respetable, dos piezas con ó sin muebles y sin pensión, para familia que llegará próximamente de Europa, buen precio, radio de Juncal á Vlamonte y Avda. de Uruguay. Dirigirse por carta á A. S., Montevideo 976. 1326

UNA IMPORTANTE FIRMA COMERCIAL, precisa oficinas con mucha luz, en punto céntrico. Espacio por lo menos 150 metros cuadrados; datos por carta á casilla de correo número 453. 1713

COMPRA DE ARTICULOS

A BUEN PRECIO Y AL CONTADO, COMPRO muebles sueltos y muebljajes; H. Torres, Victoria 584 al 88. m30 22

AL VENDER SUS MUEBLES, AVISE A LAImes y Ca., pagamos mejor que otros en el contado; Bolívar 177 (bar). m30 2

BUEN PRECIO COMPRO MUEBLES, ROpas usadas y nuevas, voy á domicilio; Estados Unidos 1072. m15 9

AL MAS ALTO PRECIO COMPRO MOBIliarios, muebles sueltos, pago bien; D. González, Bolívar 169. m30 10

MUEBLES, MOBILIARIOS, PORCELANAS, etc., compro, pago más que otros; E. Castro, Rivadavia 512. m30 25

AL VENDER SU MOBILIARIO POR IMPORtante que sea, ó muebles sueltos, Musat paga bien; Perú 192 ó Cochabamba 508. m30 10

A LOS TRES GLOBOS, COMPRO ROPA DE hombre, armas y recados, á domicilio; calle 25 de Mayo 192. p.

AL MAS ALTO PRECIO COMPRO MOBIliarios, muebles sueltos, pago bien; D. González, Bolívar 169. m30 9

AL MAS ALTO PRECIO COMPRO MOBIliarios, muebles sueltos, pago bien; D. González, Bolívar 169. m30 16

MAS ALTOS PRECIOS, SE COMPRAN muebles usados, mobiliarios, ropas de hombre y de señora en buen uso; á N. N., Carlos Calvo 1127. m15 25

AL VENDER SUS MUEBLES O MUEBLAJES, por importantes que sean, avise al Criollo; Defensa 340, U. T. 790 (Avenida), C. T. 4123 (Central). m15 17

A MUEBLES SUELTOS, MOBILIARIOS completos, porcelanas, etc., compro y pago más que otros al contado; E. Castro, calle Rivadavia 512. o30 28

AL MAS ALTO PRECIO DE ESTA PLAZA compro mobiliarios, muebles sueltos, artefactos de gas y cuanto pertenece á casas de familia y al contado; R. Otero, Bolívar 166. p. e4

ATENCION: COMPRO ROPA DE HOMBRE en buen uso, muebles, armas, pago muy buenos precios; por carta ó personalmente á José, Libertad 415. p.

A MOBILIARIOS COMPLETOS Y MUEBLES sueltos, pagamos más que todos al contado; Lavalle 1022 y Bolívar 115.—Villar y Tamelo. U. T. 2374 (Avenida). p.

A J. GARRIDO Y Ca., MOBILIARIOS Y MUEbles sueltos, compran pagando al contado y pudiendo servirse de ellos hasta el día de la partida; Bolívar 131, Humberto I. 1176 y Cuyo 601. p.

ALTO PRECIO, COMPRO MOBILIARIOS completos, muebles sueltos, porcelanas, metales y toda clase de objetos, compro dejando los muebles hasta el día de su partida; López, Carlos Pellegrini 687 y Cochabamba 3444. m 1 m14

A MUEBLES, MOBILIARIOS, PIANOS, METales, compro para la ciudad y campaña, pago al contado y buenos precios; L. González, San Martín 252, U. T. 2690 (Avenida). m30 14

A MOBILIARIOS COMPLETOS, MUEBLES varios, arañas, porcelanas, cristales, libros y todo objeto de valor compro, dejando los muebles hasta el día de su partida y pagando alto precio; López, Carlos Pellegrini 687. m15 15

A MOBILIARIOS, MUEBLES SUELTOS, BIblotecas, obras de arte y todo objeto de valor, compro, dejo los muebles hasta el día de su partida; Villar y Ca., calle Chacabuco número 192. m15 15

COMPRO MUEBLES SUELTOS Y JUEGOS, pianos, pago más que nadie, artículos de fantasía, etc.; Luciano Maquieira, Rioja 665 y Bolívar 155. m30 7

PIANOS COMPRO VIEJOS, USADOS, EN cualquier estado; á J. S., Méjico número 1636. m10 18

MUEBLERIAS

MUEBLES — MUEBLES — MUEBLES —

BARATTI Hnos. y Ca.

B

CASA GRANDE, VENDO, MONTES DE OCA, altura del 400; terreno 17 por 55 metros, con 14 piezas decoradas, entrada de coche, jardines, en buen estado; Eudoro Parodi, calle 25 de Mayo 130. s523

COMPRADORES DE CASAS Y TERRENOS, lean en la sección remates más avisos y visiten las 15 propiedades que remataré el domingo 26 de junio, á las 3 de la tarde, en mi oficina principal, calle Curapaligüé 202 (Flores), Valentín Santa Marín. s225

CAMPOS EN CHUBUT, LINDANDO CON LA colonia Boer, se venden 2, 4 ó 6 leguas juntas. Campos de porvenir, 4 $ por hectárea. Facilidad al contado y el saldo en ocho cuotas semestrales, sin interés. "La Propiedad", 347 p. m5

CASA SE VENDE EN SAN MARTIN, NUEVA y flamante, construída á todo costo. Sala, 3 dormitorios y demás comodidades, calle Villa Luján y Chivilcoy, á 2 cuadras del tranvía eléctrico, á una cuadra de la calle principal, terreno de 10 por 50; tratar calle Belgrano número 558, San Martín. F. C. C. A. s224

CHARCAS ALTURA DE CORONEL DIAZ, BArrio puramente de familias, linda casa para habitar ó renta, en perfecto estado. Sala, comedor, cinco dormitorios, pieza de baño, 16 de servicio, celosías, pisos pino tea, cielos rasos de yeso, cancel patios de mosaicos, carpintería de cedro, molino. Precio 32.500 $. Incluso 12.000 cédulas; 25 de Mayo 140 (altos).—Daniel H. Lauro. s324

CASA MODERNA, CHICHE, CENTRAL, PROxima á la Avenida de Mayo, Santiago del Estero y Chile, hermoso barrio, frente de un lujoso zaguán estucado, sala, cuatro dormitorios, baño y dependencia, mampara Luis XV, venden en 35.000 $ con 15.000 $ al contado y demos en mensualidades de 285 $, incluso interés y amortización. Verdadera ocasión. Informes de azotea, en cal, buena carpintería, celosías, balcones, mosaicos, etc.; Becher y Accame, Cuyo 559. s226

CAMPOS EN VENTA: RIO NEGRO SOBRE Zorrilla, 26.250 hectáreas, estancia formada, á 2 leguas de estación, 25 $ la hectárea; Neuquén sobre el Limay, 12.500 hectáreas, 20 $ la hectárea; Puerto San Antonio, á 6 leguas, 7.500 hectáreas, estancia formada, 30 $ la hectárea; Chubut sobre puerto Camarones, 27.500 hectáreas, estancia formada, 15 $ la hectárea; Salta, Orán, 60.000 hectáreas, á 6 leguas estación, 10 $ la hectárea. Por datos á Antonio Marción, 10 $ la hectárea. Por datos á Antonio Marción, 10 $ la hectárea. Por datos á Antonio Marción, 186, de 4 á 6 de la tarde. s126

DOS CASAS, CALLE CANNING, CON PUERtas de negocio, se venden en 9500 $ cada una. Tratar Bolívar 189, José Conti. s126

DOBLAS 521, SE VENDE UNA CASA DE dos piezas grandes, y demás comodidades; tratar Provincias Unidas 246. s326

EN BELGRANO, LINDA CASITA VENDO EN 10.500 $, 3000 $ al contado y el resto á plazos, 10 por 28, tres piezas; tratar Luis Benoit, Amenábar 2081. s226

EN FLORES, TERRENO, CALLES CUENCA y San Martínez, 28 de frente, 20 de fondo, vendeso; tratar Rivadavia 2139 (bajos), de 8 á 12 a. m. y 7 á 8 p. m. Precio 5 $ vara. s126

ESPLENDIDA CASA LUJOSA, MUY COMOda, al lado de la Avenida Córdoba y Alvarez, tiene 8 piezas, sala, comedor, adoquinado. Precio $ 28.000. Se vende. Ocurrir Bolívar 189, José Conti.

EN NECOCHEA, A 6 CUADRAS DE LA COSta y de las grutas. Lotes de cuarenta de manzana de 8.330 v. c. Se venden particularmente en el mismo lugar, sin interés, en nuestra casa, B. Mitre 530.—Guerrico y Williams. s324

ESTANCIA EN DEPARTAMENTO SAN LUIS, Corrientes, á 8 cuadras de ferrocarril y estación, de 1940 hectáreas, alambrados nuevos, tierra buena y agua permanente. Unas 300 hectáreas, riquísimo monte, $ 50.000; casilla correo 1099.

EN OLIVOS VENDEMOS CHALETS Y CASAS quintas, á plazos, y terrenos á plazos y mensualidades. Disponemos hasta 300.000 varas para especulación; Williamson, Rodríguez Peña y Cía., Bartolomé Mitre 366, Unión Telefónica 1705 (Avenida). s10 23

ESTANCIEROS QUE QUIERAN RETIRARSE en la Capital, se vende casa-quinta de todo confort, en Belgrano, á una cuadra del andén de la estación del ferrocarril, con jardines de lujo y frutales y pozo semisurgente, facilidades de pago, no se admiten corredores; por carta á A. casilla 912, Correo 363. s622

EN FLORES, IDEAL MANSION COMO PAtio moviere, nueva, flamante, construída á todo costo, con dos frentes, adecuada para dos casas, 5 piezas y una de servicio, jardín rústico, gas, cañerías de agua, gran galería de material, decoraciones, adoquinado pago, etc., vende Sud América 1171. Sin corredor.

EN OLIVOS, F. C. C. A., FRENTE A LA estación, se vende por ausentarse su dueño, espléndida casa quinta, apartente para familia, negocio, etc., con casa y quinta, bosque con frente al Río de la Plata y todas comodidades, por su ubicación excepcional, es la situación más interesante que pueda pedirse. Tratar, Parodi, Olivos. s726

ESQUINA AL NORTE, CON NEGOCIO Y casa de familia aparte, con sótano y preparada para altos, barrio de construcciones modernas, esquina, 7 habitaciones, nueva, preparada para altos, muy confortable, todas las comodidades, 8 habitantes, á una cuadra de Plaza Chiclana, frente á una cuadra de Plaza Bilbao Güemes, precio de ocasión, Córdoba y Alvarez, 10 por 45, 5 habitaciones, Córdoba y Bouchard, 5 habitaciones; datos á M. E. Beiza, Ayacucho número 1009. s126

LAS HERAS Y AZCUENAGA, 10 POR 45, 7 habitaciones, precio 43.000 $; Córdoba y Laprida, 10 por 45, 7 habitaciones, precio 40.000 pesos. Datos, M. E. Beiza, Ayacucho 1009. s126

MAR DEL PLATA, 20 POR 50, PARED MEdianera, cuatro cuadras de la iglesia principal, seis de la playa, mitad plazos, por dos años; Cuyo 1735. s126

MAR DEL PLATA, LINDO LOTE DE 20 POR 50 metros, en la manzana 141, próximo al Torreón y próximo á la nueva estación, se vende; informes á Luis Scheiner, Corrientes número 431. s526

MAR DEL PLATA Y MIRAMAR, VENDEmos chacras, quintas, solares, lotes de todas dimensiones próximos á las playas. Con vista al mar, campos, casas-chalets. Todas estas ventas son particulares, los interesados pueden verse con el señor Navarro Vela 6 Avelino C. González, Avenida de Mayo 621, primer piso. s30 23

1600 HECTAREAS EN LAS FLORES. 3000 hectáreas en Chivilcoy. 500 hectáreas en Brugado. 2500 hectáreas en Junín. 1600 hectáreas en San Cristóbal (Santa Fe). 4000 hectáreas en V. Mercedes (San Luis). 10.000 hectáreas en la Pampa X. 350 hectáreas en Gorostiaga. 1800 hectáreas en Cañuelas. 450 hectáreas en Coronel Pringles. Venden M. Pinedo Oliver y M. A. Pinedo, Reconquista 144. U. T. 1308 (Avenida). s226

NOTABLES ESTANCIAS EN ALFALFA Y mejoras de primer orden, provincia de Córdoba, departamentos Unión y Oliva, 2700 y 1000 hectáreas vendo; R. Chauliot, Florida número 271. s425

NUESTRA SUCURSAL EN MAR DEL PLAta y Miramar, atiende la compra-venta particular, remates é hipotecas. Las informaciones sobre el valor de la propiedad son gratuitas. Dirigirse á nuestra casa central, Avenida de Mayo 672-82, ó al gerente Sr. F. Muro, en Mar del Plata.—Bacigaluppi y Rúa. p. a13

OLIVOS, SE VENDE UNA CASA ESTILO moderno, recién construída, elegante y llena de confort, situada á una cuadra de la plaza, iglesia y estación Borges. s126

RIO NEGRO, SE VENDEN 6250 HECTAREAS, sección 4a. (Sur), cinco kilómetros frente sobre río, 28 $ la hectárea; dirigirse Maipú núm. 265, segundo piso, E. Honoré. s14 16

SE VENDE CASA DE PENSION, BIEN acreditada; Chile 657. q226

SE VENDE UNA CHACRA CON DOS CUAdras de tierra, en San Martín; ocurrir en San Martín, calle 25 de Mayo 285. s523

SOBERBIA CASA, ALTOS Y BAJOS, PUEYredón y Corrientes, 8 y 9 habitaciones principales, jardín al fondo, con cédulas y facilidades. Datos á M. E. Beiza, Ayacucho 1009. s126

SE VENDE UNA CASITA EN LA CALLE Godoy Cruz entre Costa Rica y Nicaragua, compuesta de dos piezas y comedor, cuarto de baño y tres piecitas más y cocina, mide 10 por 20, número 1815. Tratar Lerma 446. s424

SE VENDE BARATA A PLAZOS, CASA MOderna, 10 habitaciones, hall, baño caliente y frío, patio tercero todo cubierto, gas, agua corriente; ver y tratar Bacacay 3421. Frente tranvía, un paso de Rivadavia, estación y plaza. s324

SANTA FE Y AZCUENAGA, CASA DE 7 HAbitaciones, aunque no nueva bastante bien tenida, soberbia casa de 12 habitaciones, á media de Santa Fe, antes de Pueyrredón, barrio de palacios, precio de ocasión; Córdoba y Laprida, 10 por 45, 8 habitaciones, preparada para altos; Datos á M. E. Beiza, Ayacucho número 1009. s126

TERRENOS, SALDOS DE REMATES EN GEneral Urquiza, en 80 meses, se venden varios lotes. Precio 20 á 42 $ por mes. Pidan planos y datos, Bolívar 189, José Conti. s126

TERRENO FRENTE A TRIUNVIRATO, EN Urquiza, con doble vía de tranvía, adoquinado. Compuesto de 409 v. c. Forma de pago: 1500 al contado y el resto en 49 mensualidades de 112.66 $. Tratar Bolívar 189, de 11 á 6, José Conti. s126

TERRENOS O CASAS VIEJAS, PLAZA LAvalle, á un paso de ésta, 12 1/2 por 27, medidas ideales, donde cabe el soberbio hotel ó gran casa de lujo; Callao antes de Córdoba, medidas ídem; plaza Vicente López, á una de ésta, 15 por 48; Ayacucho y Tucumán, 16 por 50; Ayacucho antes de Arenales, 18 por 50; Azcuénaga y French, 10 por 40; Junín y Las Heras, 10 por 40; Ayacucho y Santa Fe, 10 por 30; Santa Fe, frente á la exposición, 10 por 40; datos á M. E. Beiza, Ayacucho 1009, de 11 á 2. s126

22.000 VARAS CUADRADAS EN LLAVALLOL, á 12 cuadras al SE. de la cervecería y estación, se venden; más datos de 8 á 11 a. m., en la calle Boca, Olavarría núm. 636, preguntar por el señor. s226

VENDO URGENTE TRES LOTES DE TERREno, esquina, en Lugano, perteneciente á Floresta, á dos cuadras de la estación y una del tranvía, con facilidades de pago; Ocampo, Florida núm. 929. s226

ARRENDAMIENTOS

ANTES DE ARRENDAR CONSULTE USTED á la Compañía Sud Americana de Propiedades, Avenida de Mayo 791.

A DIEZ MINUTOS DE ECHEVERRIA, SE arriendan 220 hectáreas de campo, sin ningún desperdicio, para agricultura; por datos Cangallo 2331.

A 40 MINUTOS DE LA CAPITAL, SE arrienda chacra parte alfalfada y demás pastoso, en Merlo, ver á P. Lacorte y tratar en Buenos Aires con José J. Lezuda, Rivadavia número 679. t325

ARRIENDASE EN GENERAL BELGRANO, establecimiento de campo, menos la estancia, 1500 y pico de hectáreas en varios potreros, campo flor, muy descansado y abundantísimo de ricos pastos; datos y tratar Chile número 1089. t526

CAMPO EN LA PAMPA, SECCION 14, 2500 hectáreas y 7500, sección 24, arriéndase, contrata; tratar Corrientes 655. t819

CAMPO DE S 1|2 HECTAREAS, ARRIENDAdase, contrata, en Avellaneda, cerca Puente Alsina; tratar Corrientes 655. t823

CAMPO EN SAN LUIS, 3500 HECTAREAS, A 3 leguas de la estación, arriéndase, contratar, ganadería, agricultura; tratar Corrientes núm. 655. t819

CAMPO SE ARRIENDA POR TEMPORADA, sur de Córdoba, á tres leguas de Las Liebres, F. C. C. A., varios potreros pastosos, de pastos naturales, tiernos y buenas aguadas, y en iguales condiciones en Villa Iris, F. C. P. Más datos Urdániz, 25 de Mayo 122. t326

CAMPO NUEVO PARA AGRICULTURA, A 5 leguas de estación del ferrocarril Oeste, alambrado, contrato de 4 á 5 años, precio 2.50 $ la hectárea, se arriendan 4200 hectáreas ó lotes de 300; Pueyrredón 1738. t226

CAMPO EN EL BRAGADO, ESTACION WARnes, se arriendan dos lotes uno de 380 cuadras y otro de 157, que hace seis años han estado ocupados con hacienda lanar y vacuna, completamente limpios, sin abrojo. Se entregan el 1o. de julio. Para tratar, Buenos Aires, Santa Fe 2453 y estación Warnes, Bragado. t12 19

CAMPO EN LA PROVINCIA DE SANTA FE, á dos y media leguas de la estación Ceres, F. C. C. A., arriendo 4613 hectáreas de campo flor, todo alambrado, con poblaciones, etc., apto para agricultura y ganadería, agua dulce á tres y cuatro metros. Precio 4 $ hectárea; dirigirse Salta 245, de 4 á 6 p. m. t622

ENTRE BAYIO Y GANDARA, DAMOS EN arrendamiento 2600 hectáreas de campo para invernada; M. Pinedo Oliver y M. A. Pinedo, Reconquista 144. U. T. 1308 (Avenida). t226

ESTANCIA SAUCE CORTO EN CORONEL Suárez, se arrienda para ganadería en un lote ó en fracciones. Se compone de 2350 hectáreas, dividido en 33 potreros. Campo de pastos tiernos y alfa fares; tratar Corrientes núm. 633. P. G. Méndez. t30 22

ESPECIAL PARA ALFALFARES SE ARRIENdan cuatro leguas alambradas en la Pampa, juntas ó separadas, sin tosca y con agua dulce ricuísima, á uno ó dos metros; y dos leguas en San Luis, todas sobre el F. C. O., y tendrán brevemente en el centro estación propia del F. C. Pacífico; datos casilla del correo 952. t30 4

HASTA MEDIA HORA DE LA CAPITAL SE toma en arrendamiento por dos años, una casa-quinta con bastante fondo para criadero y por cuenta, Sociedad Anónima de Avicultura, Montevideo 1696. t225

LOCAL APROPIADO PARA INSTALAR 100 animales de pesebre, con 70 hectáreas más ó menos de campo, y los galpones necesarios, se desea arrendar por uno, dos ó más años. El local debe estar situado muy cerca de una estación de ferrocarril y á no más de dos horas de Buenos Aires; dirigirse á J. M. de Yriondo y Compañía. t326

PARA TAMBO O INVERNADA, SE ARRIENda un potrero alambrado, de buen campo, con pastos tiernos, de 84 hectáreas, distante 6 leguas de La Plata y tres y media de estación del ferrocarril. Para tratar Salta 245, de 3 á 4 de la tarde. t622

SE ARRIENDAN A VEINTE CUADRAS DE la estación Altamirano, F. C. S., 700 hectáreas, campo alto, para agricultura ó invernada, con toda clase de comodidades, en uno ó varios lotes á opción. Precio 50 $ cuadra. Tratar Paraguay 1558. U. T. 2175. t324

SE ALQUILA UNA CHACRA DE 27 HECTAreas con el pueblo de Manzana, á 20 cuadras de la estación de González Catán, C. G. P. á 40 minutos de la capital, campo flor para agricultura; tratar Cuyo 2118, de 11 á 1 de la tarde. t326

SE ARRIENDAN 250 CUADRAS DE CAMpo en el partido de Navarro, sobre la estación I. I. Almeyra, F. C. Midland, campo especial para tambo, invernada, está pastoso, se dará con cuatro años; para verlo, dirigirse á estación Asmeyra (estancia La Blanca). Tratar Avenida Quintana 222. t226

SE ARRIENDA EN DEPARTAMENTO CONcordia, distrito Diego López (Entre Ríos), estancia San Salvador, de 9456 hectáreas, dividido en 10 potreros y 3 lotes, todo ó fraccionado. Campo de monte, buenas aguadas, poblaciones, etc.; dirigirse calle San Martín 172, escritorio número. 18. t525

DINERO PEDIDO Y OFRECIDO

A UNA SOLA FIRMA PRESTAMOS BANCArios con 25 o|o de amortización trimestral, á comerciantes, industriales y propietarios. Numerosas operaciones al 6 o|o de interés anual; Enrique Cerri, Bartolomé Mitre 441. u v. j16

AL 7 o|o TENEMOS 10.000 $, AL 8 o|o 30, 50, 70 y 100.000 $, sobre propiedades, á otro tenemos al 7 1|2 o|o cualquier cantidad arriba de 50.000 $. No se admiten corredores. Operaciones rápidas; Giménez Zapiola, Panelo y Ca., Florida 239. u p. a27

BANCO MUNICIPAL DE PRESTAMOS, SUIpacha y Viamonte.—Este establecimiento público presta dinero sobre alhajas de oro, plata, perlas, piedras preciosas y objetos diversos, prendas, títulos y documentos. Realiza igualmente operaciones sobre títulos de la deuda pública nacional, municipal ó cédulas hipotecarias en las condiciones fijadas por la ley orgánica. Recibe depósitos á premio en Caja de Ahorros, abonando uno 4 ó 5 por ciento de interés anual, con arreglo al plazo y cantidad.—Buenos Aires, abril 9 de 1909. p.

A BAJO INTERES Y LARGOS PLAZOS—Préstamos para construcciones á hipotecas sobre casas y campos; Banco El Hogar Argentino, Avenida de Mayo 886. p.

DINERO EN HIPOTECA, VARIAS CANTIdades se colocan. Ocurrir Bolívar 189, José Conti. u126

DINERO EN HIPOTECA A INTERES MODIco, sobre casas, terrenos y campos. Operaciones rápidas y reservadas, desde 1000 hasta 200.000 $. Ocurra hoy mismo á mis oficinas, Reconquista 144.—G. Scannapieco. p.

DINERO EN HIPOTECA PARTICULAR de cualquier suma, en los mejores condiciones de plazo. Se atienden los pedidos sin demora dentro de las 48 horas; Luis Scheiner, Corrientes 431. U. T. 3557 (Avenida). u30 4

HIPOTECAS A ORO Y PAPEL, EN LAS CONdiciones corrientes de la plaza, Banco Hipotecario. Nuestro socio señor Gregorio M. Paviá, se ocupa preferentemente de esas operaciones.—V. S. Lobato y Ca., San Martín número 48. p.

SE NECESITA PERSONA QUE PRESTE CORrientemente 10.000 $ por término mensual, ganándose muy buena comisión; por carta á Ganancia, casilla correo 1535. u325

SOCIO CON 10.000 $ PARA COLONIZAR, GAranto 30.000 $ beneficios en dos meses; tratar de 8 á 12 por la mañana; Carlos Pellegrini 125. u324

TERRITORIO RIO NEGRO, DINERO EN HIpotecas é interés módico y plazos largos, informes exactos sobre campos y edificios y administración de los mismos en general. Compra y venta. Comisiones en general. Sección campos: E. Franke y Ca., Viedma (Río Negro), agente del Crédito Territorial Argentino. u126

ANIMALES Y VEHICULOS

AVES Y HUEVOS, BUENOS PRECIOS, PAgos inmediatos, recibe consignaciones: M. Rodríguez Otero, Moreno 2344. w30 22

AVES REPRODUCTORAS DE 60 DISTINTAS razas, huevos para empollar, incubadoras modernas; Criadero Excelsior, catálogo ilustrado, oficina central, Belgrano 451. w30 5

A LA ACREDITADA FABRICA DE BRAGUE Hermanos, Avenida Alvear 1622.—Esta casa que tanto se distingue por los rodados elegantes y sólidos, construye todos los carruajes con maderas estacionadas recibidas directamente del extranjero y sus tapicerías, charoles, cueros, medidas de goma por su resonancia directa de París. Vénse nuestros cupés, milords, phaetons, char-á-barres, morning-arts, los más elegantes y modernos que se construyen hoy en Buenos Aires; Avenida Alvear 1622. p.

COCHE PARA NIÑOS, CON PETIZOS DE ENtera confianza, se vende; calle Piedras 375. w 226

LINDISIMO CABALLO DE SILLA, MESTIzo Hackney, recién llegado del campo, se vende; Melo 353. w526

VENTA A TODOS PRECIOS, BREAKS DE todos estilos, americanas de todos tamaños, phaetons con llantas de goma y hierro, dogcarts de dos y cuatro ruedas, cupés de dos y cuatro asientos, milords llantas de goma y hierro, chatitas, cochecitos para niños, caballos y petizos, guarniciones de todas clases, líquido; Azcuénaga 726-28. w v. jul. 26

VENTA A TODOS PRECIOS, BREAKS DE todos estilos, americanas de todos tamaños, phaetons con llantas de goma y hierro, dogcarts de dos y cuatro ruedas, cupés de dos y cuatro asientos, milords llantas de goma y hierro, chatitas, cochecitos para niños, caballos y petizos, guarniciones de todas clases, líquido; Azcuénaga 726-28. w v jl7

PROFESIONALES

AFECCIONES Y OPERACIONES DE LA garganta, nariz y oídos, atiende únicamente el especialista Dr. I. De Luca, de 1 á 4. Consultorio, Cangallo 1056. x p.

AFECCIONES VERREOSIFILITICAS, ENfermedades de señoras, de las vías urinarias y de las digestivas; Dr. Allievo. Cuyo 1612, de 1 á 4 p. m. x30 22

COPIAS A MAQUINA, TESIS, ESCRITOS EN general, traducciones, etc.; Moreno 582, librería. e 30 12

CASTRO Y SUNDBLAD C., MEDICO DEL hospital de Niños; Alsina 317, de 1 á 3 de la tarde. x p.

CONSULTORIO DOCTOR BORGONDO. CAlle Suipacha 137.—Afecciones del aparato génito urinario y enfermedades de señoras. Curación rápida y radical de la blenorragia aguda, gota militar, sífilis. Tratamiento científico de la impotencia y de la prostatitis. Resolución eléctrica de las estrecheces. Consultas: de 11 á 12 m. y de 3 á 6 p. m.

DOCTOR REVILLA, CONSULTAS DE 4 A 7 p. m. Enfermedades de señoras y cirugía; Maipú 276. x p.

DOCTOR IRIBARREN, MORENO 694, U. T. 1101, de 2 á 4 de la tarde. Medicina, cirugía, enfermedades de los ojos y anteojos. x p.

DOCTOR SASSO, EX CIRUJANO PRINCIPAL del hospital Italiano. Consultas de 2 á 4 de la tarde, Suipacha 961. x p.

DOCTOR FRANCISCO RAMIREZ—ATIENDE enfermedades internas, especialmente del corazón. Consultas de 2 á 4 p. m., Carlos Pellegrini 1104. x p.

LAS SEÑORITAS DENTISTAS ARGENTINAS Josefina y Petrona Pecotche ofrecen sus servicios profesionales. Se encargan de hacer todo lo concerniente al ramo. Precios módicos y trabajos garantizados. Se hacen extracciones sin dolor, por un tópico colocado en algodones en la encía (invención de las que subscriben); Rivadavia 1102. x p.

PARTERA, JOSEFA P. DE NIGRO, ESPEcialidad; consultas de 1 á 4 p. m., Libertad núm. 1046. x30 14

PARTERA ERNESTINA F. LEONARDI, DIplomada en la universidad de Turín y Buenos Aires, recibe pensionistas, precio módico; consultorio Tacuarí 430. Unión Telefónica 1396 (Libertad). x12 17

PARTERA MEEROFF, ESPECIALISTA EN partos, diplomada en Odessa y Buenos Aires. Recibe pensionistas, da consultas de 1 á 6; calle Boulogne sur mer núm. 379 (antes Nueva Granada). x30 8

PEDICURO, MATEO GUARINO — ESPECIAlista en la cura de uñas encarnadas sin operación de extirparlas por completo, igual que de todas las enfermedades de pies y manos; habiendo ejercitado la profesión durante el período de 25 años en esta capital, según lo atestiguan infinidad de certificados que se hallan expuestos en mi consultorio, Suipacha 283, visita á domicilio, de 7 á 9 a. m. y de 12 á 2 p. m., y en casa de 10 á 12 a. m. y de 2 á 7 p. m. x10 18

PEDICURA MANICURA VALDIVIA, HA trasladado su consultorio Victoria 977, donde queda como siempre á disposición de su distinguida clientela. Consultas de 2 á 6. Recibe ordenes para ir á domicilio, con hora fija, precios módicos. x30 1

TRADUCCIONES — OFICINA DE TRADUCciones legales Julio Piacentini, atendida por personal competente, de 8 a. m. á 7 p. m., calle Charcas 931. U. T. 1812 (Juncal). x p.

TRADUCCIONES LITERARIAS, JUDICIAles, técnicas, comerciales y confidenciales. En los idiomas español, alemán, inglés, francés, italiano y portugués; Costa Alvarez, La Plata, calle 44 núm. 555, teléfono 666. x p.

EDUCACION

AÑOS LIBRES DEL COLEGIO NACIONAL y comercial, preparaciones de 1o. 2o. y 3er. años, especialmente, admite internos y externos; Venezuela 2762. y526

APRENDA A HABLAR EN INGLES, DIRIgirse por carta á M. L., (señorita inglesa), c|o. Mitchell's English Book Store, Cangallo número 580. y226

ALGEBRA, ARITMETICA, GEOMETRIA, PAsantes nacionales, comercial y bachillerato, admite alumnos y externos; calle Venezuela número 2762. y626

ACADEMIA DE IDIOMAS UNION PROFEsores Berlitz, Bartolomé Mitre 848 (antes Artes 324), inglés, francés, alemán, español, italiano, etc. Predio reducido. Lecciones de ensayo gratis. y v. jn30

ACADEMIA NACIONAL FUNDADA EN 1904. —Por 10 $ cinco materias: teneduría, aritmética, ortografía, caligrafía y máquina de escribir; preparación sólida y rápida, se da diploma; Uruguay 276, altos. y p.

ACADEMIA DE SEÑORITAS, FUNDADA EN 1904—Por 10 $ 5 materias: teneduría, aritmética, ortografía, caligrafía y máquina de escribir; cajeras, vendedoras, preparación sólida y rápida, se da diploma; Uruguay 276, altos. y p.

ACADEMIA BERLITZ, CALLAO 384 Y FLOrida 211, para la enseñanza de todos los idiomas, única sociedad anónima, autorizada por el superior gobierno de la Nación. Pidan prospectos y nueva tarifa. Lecciones de ensayo gratis: Florida 211, casa matriz. y724

ALUMNOS LIBRES, APLAZADOS, NACIOnal, comercial, francés, inglés, etc., preparación completa, profesores competentes: ingreso, años, términos en uno. Contrato pagar después de aprobados; precio módico; Cochabamba número 1735. y720

ALUMNOS LIBRES, APLAZADOS, ESCUElas nacional, naval, militar, comercial, preparación completa y materias, clases particulares, colectivas. Francés, inglés, profesor extranjero; Henri B. Lucas, Esmeralda 22, segundo piso. y12 19

ACADEMIA BERLITZ, LA UNICA VERDAdera academia de idiomas es la de Avenida de Mayo 543, única autorizada por todos los altos gobiernos de los estados más poderosos del mundo entero, como Inglaterra, Francia (dirección general de las 320 sucursales Berlitz en París, 31 bulevar des Italiens), Alemania, Estados Unidos, etc. Todos los idiomas. Pídase la nueva tarifa. Advertencia: no existen sucursales en Buenos Aires. Unica dirección: Avenida de Mayo número 847. y30 9

AL INSTITUTO PORRERA — IMPORTANte establecimiento de enseñanza en todos los estudios preparatorios. Admite señoritas y señoritas, por los métodos más adelantados. Corte y confección con patente nacional y extranjera, sistema Porrera. Se garantiza en tres meses la enseñanza de corte para obtener diploma. Cualquiera de las materias indicadas puede aprenderse con perfección en poco tiempo, por estar dictadas por profesoras diplomadas y competentes. Precio de asignaturas, por mes:

Corte, confección y práctica.	$ 15
Lencería en general.	„ 10
Bordados en todos estilos.	„ 10
Tejidos, deshilados, zurcidos.	„ 10
Labores de adorno y fantasía.	„ 10
Dibujo y pintura.	„ 10
Fotografía y ampliación.	„ 10
Arpa, piano, guitarra.	„ 10
Violín, mandolín y canto.	„ 10
Inglés, francés, italiano.	„ 10
Español, contabilidad.	„ 10
Ortografía, caligrafía, etc.	„ 10
Solicitud de cortesía.	„ 10
Escritura á máquina.	„ 10
Flores artificiales.	„ 10
Gimnasia médica y ortopédica.	„ 10

El método Porrera es el único recomendado por su formalidad y método de enseñanza patentaco. Se admiten internas, medio internas y externas. Pida programa, se manda gratis; Charcas 1103 esquina Cerrito. y325

COLEGIO SUD AMERICANO, DEFENSA 767, incorporado al colegio nacional para todos los años de estudios. Enseñanza primaria y comercial. Preparación para el ingreso al nacional. Se admiten pupilos, medio pupilos y externos. Apertura de las clases 1o. de marzo.—Director: L. Castiglione. y p.

COLEGIO NEGROTTO—INTERNADO ESPEcial, 3518 Cuyo 3518. Director: Adolfo L. Negrotto.—Sólo admite un limitado número de niños menores de 15 años. Enseñanza elemental, comercial, idiomas y de adorno. Preparación especial para los colegios nacionales, y se están funcionando las clases. y p.

COLEGIO BRITANICO, BOLIVAR 569 — INcorporado al colegio nacional para todos los años de estudios. Preparación especial á los exámenes de ingreso del colegio nacional, escuela superior de comercio y escuela industrial de la nación. Enseñanza elemental y comercial completa. Se admiten pupilos, medio pupilos y externos. Apertura de las clases el 1o. de marzo. y p.

ESCUELA DE BAILE, DIRIGIDA POR EL profesor Enrique Bolst, Cangallo 1570. Se enseñan danzas de salón y cuanto hubiere de más nuevo. Lecciones individuales y en grupos, clases generales y lecciones á domicilio. p.

ESCUELA TALLER GRATUITA PARA NIñas de la Congregación del Divino Rostro. En breve se abrirá esta escuela-taller con la siguiente enseñanza: Instrucción primaria, escritura á máquina, oficinas, castres para señoras y bordadoras á mano y máquina. Desde la fecha queda abierta la inscripción para niñas de 10 años en adelante, en la calle Charcas 764, de 2 á 4 de la tarde.—Buenos Aires, abril 20 de 1910. v30 4

FRANCES, ACADEMIA METODO BERLITZ—No todos saben aplicar bien el método Berlitz. Poseo el perfeccionamiento y el éxito es completo. Aun las menos estudiosas rapidísimos progresos, pudiendo hablar en breve tiempo. Clases 8 $ mensuales. Lecciones á domicilio. Por carta á Profesora, Bartolomé Mitre 1707. y30 30

FRANCES, ACADEMIA METODO BERLITZ—No todos saben aplicar bien el método Berlitz. Poseo el perfeccionamiento y el éxito es completo. Aun las menos estudiosas rapidísimos progresos, pudiendo hablar en breve tiempo. Clases 8 $ mensuales. Lecciones á domicilio. Por carta á Profesora, Bartolomé Mitre 1707. y30 31

FRANCES, ACADEMIA METODO BERLITZ, aplicarlo bien, ahí la dificultad. Poseo el perfeccionamiento. Aun las menos estudiosas rápidos progresos. Lecciones interesantísimas por conversación. Clases 8 $ mensuales, lecciones á domicilio; dirigirse por carta á Profesora, Bartolomé Mitre 1707. y30 27

INGLES ENSEÑA, PROFESORA, METODO Berlitz, tiene recomendación de las principales familias de la capital, en su casa ó á domicilio; dirigirse por carta ó personalmente, Srta. A. J. H. Méjico 1866. y30 11

INGLES O CASTELLANO, LECCIONES INdividuales á ambos sexos. Enseñanza esmerada, pronunciación correcta, profesora con mucha práctica; Señorita A. B., Santiago del Estero 281. y126

ITALIANO, METODO BERLITZ, GRAMATICA, literatura por señorita italiana, diplomada, con años de práctica, lecciones á domicilio en familia distinguida; por carta, Gallo número 1644. y126

INSTITUTRIZ ALEMANA QUE HABLA INglés, francés y un poco de castellano, sabe muy bien la música y la pintura, desea colocarse en casa de familia distinguida, tiene muy buenas recomendaciones; dirigirse á Cl. P. 488, Defensa 487. y621

INSTITUTO MUSICAL FONTOVA—EL MAS importante de la república. Enseñanza musical moderna, Callao 511, Independencia 2951, Rivadavia 6163, Necochea 124 (Azul), San Luis 342 (Rosario). Se remiten prospectos ilustrados á quien los solicite. La correspondencia dirijase al director gerente, Callao 511. y p. a6

LECCIONES PARTICULARES POR PROFEsor francés, asignaturas de los colegios nacionales, idiomas, ramos generales, teneduría de libros; dirigirse por carta á Profesor, Corrientes núm. 1935. Altas referencias. y426

MAESTRA NORMAL, CON INFORMES A SAtisfacción, da lecciones á domicilio; dirigirse por carta á D. A., colegio Santa Felicitas. y324

MAESTRA INGLESA, QUE SEPA ESPAÑOL y música, se necesita con recomendaciones; ocurrir Avenida Alvear 127, de 1 á 3 de la tarde. y225

PROFESOR DE FRANCES, BIEN RECOMENdado, tiene algunas horas disponibles; dirigirse Corrientes 1463. y821

PROFESOR INGLES, MUY CONOCIDO, CLAses de inglés á familias distinguidas, altas referencias; cartas á Profesor, en las oficinas de este diario. y30 1

PROFESOR INGLES, SERIO, CON MUCHA experiencia y diplomado de gobierno, enseña su idioma á señoras y caballeros en casa ó domicilio; Corrientes 638, segundo piso. y325

PREPARACION COMPLETA Y MATERIAS: Escuelas nacional, naval, militar, comercial, Facultad, inglés, gramática, ortografía, lectura, conversación, literatura, correspondencia comercial, preparación al nacional y facultades; Henri B. Lucas, Esmeralda 22, segundo piso. y12 19

PROFESORA SUPERIOR DE PIANO, SOLfeo, diplomada en el conservatorio Thibaud-Piazzini, da lecciones á domicilio, enseña también francés; dirigirse á Srta. M. B., Carlos Pellegrini 660, primer piso, derecha. y15 15

PROFESOR EXTRANJERO, DA LECCIONES: francés, inglés, gramática, ortografía, lectura, conversación, literatura, correspondencia comercial, preparación al nacional y facultades; Henri B. Lucas, Esmeralda 22, segundo piso. y12 19

SE DAN LECCIONES PARTICULARES EN alemán, á domicilio; dirigirse á J. K., Salta 186. y126

SEÑORITA PARA ENSEÑAR LAS PRIMERAS letras y nociones de piano; Almagro número 321. y226

SEÑORA FRANCESA, ENSTRUIDA Y BIEN educada, daría lecciones á señoras y señoritas; dirigirse por carta á Duval Landi, calle Cuyo 2901. y226

SEÑORITA QUE ENSEÑA FRANCES, ALEmán y castellano, tiene horas disponibles, también acompañaría niños á paseo; Defensa número 748. y424

SEÑORITAS INGLESAS CON MUCHA PRACtica en la enseñanza se comprometen enseñar á hablar inglés en pocos meses, por método muy sencillo; por receta á D. D., calle Alsina número 1441. y626

SEÑORA FRANCESA, DIPLOMADA, DA LECciones de francés, literatura, declamación, ramos generales, piano y labores, referencias de familias distinguidas del país; dirigirse á señorita M. C., Uruguay 343, segundo piso. y426

SEÑORA FRANCESA, DE PARIS, ENSEÑA verdadera pronunciación parisiense, método especial. Inglés, italiano para conversación; traducción y exámenes; lecciones particulares; precio módico; Cochabamba 1735. j720

LICITACIONES

CONSEJO NACIONAL DE EDUCACION — Llámase á licitación pública por el término de treinta días, para la adquisición de material escolar que deberá proveerse á las escuelas dependientes de la repartición, durante el curso próximo. Pliego de condiciones, etc., en la secretaría de este consejo. La apertura de las propuestas tendrá lugar el día 20 de julio próximo, á las 2 de la tarde, y deberán ser presentadas escritas á máquina, por duplicado y bajo sobre cerrado.—*El secretario general.* z30 21

COMISION TECNICO-ADMINISTRATIVA DEL palacio de gobierno—Montevideo, junio 9 de 1910.—Convócase á los señores interesados en licitación pública para la ejecución de los trabajos de albañilería correspondiente á dicho palacio.

Los planos, pliegos de condiciones, memoria descriptiva y mensaje, se encuentran á disposición de los interesados en la oficina provisoria, calle Magallanes núm. 69A esqu

UNA OCASION EXTRAORDINARIA

BIBLIOTECA - ESCRITORIO - ARMARIO Y 150 LIBROS DE AUTORES NACIONALES Y EXTRANJEROS POR 160 PESOS

O SEA POR LA MITAD DE SU PRECIO, PAGADEROS Á RAZÓN DE 33 CENTAVOS DIARIOS

EL MUEBLE

El mueble triple que se ofrece, biblioteca, escritorio y armario á la vez—porque ha sido construído especialmente para la colección de libros que contiene, y porque sirve además de armario para documentos, útiles ó alhajas, y de mesa de escribir ó de lectura,—es el resultado de una serie de estudios y experimentos previos, tendientes á asegurar la ejecución de un trabajo perfecto dentro de lo humanamente posible.

Empezando por la madera, se eligió entre diversas muestras la que uniera á las mejores ventajas prácticas ciertos méritos estéticos indispensables; es decir, una madera que fuese compacta y dura, y al mismo tiempo de lindo aspecto por su colorido y su veteado. No había duda: el roble amarillo austriaco reunía esas ventajas y esos méritos, y su elección se impuso. Esta madera, que posee en alto grado la propiedad de endurecerse cada vez más con el tiempo, es susceptible de un bello pulimento que hace resaltar sobre su fondo amarillo claro el caprichoso dibujo de sus fibras agrisadas.

Se discutió después no el modelo precisamente; éste estaba encarnado en la idea inicial de agrupar en uno esos tres muebles, puesto que no había más que una manera de realizar con acierto esa agrupación: el escritorio en el centro, el armario arriba y la biblioteca abajo. Lo que se discutió fué el estilo y los detalles ornamentales. En este punto hubo que tener en cuenta el gusto público actual, que en materia de muebles muestra una tendencia firme y persistente á las líneas curvas, á los enlaces irregulares, á los cruzamientos complejos y á los remates espirales del estilo denominado moderno. Pero, como no es menos fuerte la inclinación á las líneas severas que otra parte del público profesa con no menos firmeza y persistencia, se resolvió que el mueble se ajustase en sus líneas generales al tipo arquitectónico que se ha denominado americano, á la vez sobrio y práctico, lo que le daría una figura seria y esbelta, y, como detalles ornamentales, aplicaciones de bronce laminado que pusieran al mueble un sello de capricho artístico, gracioso y moderado.

Se establecieron luego las dimensiones, subordinándolas al propósito—inspirado en la conveniencia universal de economizar espacio—de que el mueble fuera, en cuanto á altura, accesible en todas sus partes, y en cuanto á vuelo, lo menos saliente posible. De este estudio previo de las dimensiones ha resultado que el mueble ocupa un lugar de menos de cincuenta centímetros de fondo y de un metro de ancho; en cuanto á su altura, que es menos de dos metros, la persona de mediana estatura podrá leer sin esfuerzo el título de los libros que ocupen el estante superior. Hecha luego la distribución del espacio necesario para el escritorio con su casillero, y para el armario con sus compartimientos, resultó disponible una superficie para estantes que daría cabida á 150 volúmenes del formato de la "Biblioteca de LA NACION", quedando uno de esos estantes de reserva para que el poseedor pudiera ampliar su colección cuando quisiese.

Estudióse después la parte propiamente técnica: la resistencia y el equilibrio del mueble, y el método de construcción en lo que se refería á las juntas, trabazones y encastres, resolviéndose, en cuanto á esto último, que quedarían proscritos los recursos de la cola y del clavo, haciéndose amplio uso, en cambio, de pernos y tornillos, éstos con su correspondiente arandela de cobre cuando estuvieran en partes visibles. También se calculó la resistencia del techo del armario, á fin de que ese techo pudiera servir de firme asiento á cualquier objeto artístico, hasta del peso de una estatuita ó busto de mármol ó de bronce, de regular tamaño.

En fin, se sometió la madera á experimentos de lustre y de barniz, optándose por una clase especial de este último, incoloro é inalterable, visto que á esa madera convenía indiscutiblemente, desde el punto de vista estético, el brillo charolado de la laca y no el tenue reflejo de la cera.

Con estas condiciones á la vista, el fabricante puso manos á la obra, y el resultado de su trabajo es el que muestran los grabados que esta página contiene. Pero en ellos sólo pueden verse las formas arquitectónicas, y que la biblioteca tiene ocho estantes de altura uniforme, el escritorio su pupitre, ocho casillas de diversos tamaños y dos gavetas, y el armario nueve compartimientos; y que tanto éste como el escritorio se cierran con llave independiente, aunque la llave es, para mayor comodidad, una sola. Nada pueden decir esos grabados de la solidez del mueble, ni del animado efecto de sus líneas, ni de la calidad de los goznes y cerraduras, ni de la ejecución esmerada del trabajo, hasta el punto de que los reversos y otras partes nunca visibles han sido prolijamente cepilladas, como si estuvieran destinadas á ser vistas; y mucho menos pueden decir de la delicadeza del colorido y del veteado, ni del gusto artístico de las aplicaciones decorativas, hechas de bronce laminado, con contornos, calados y estampados, á las que se ha dado la pureza de color, el suave lustre y el granillado peculiar del oro muerto, tan agradable á los ojos.

Estas características, que hacen del mueble una obra de arte en el sentido estricto de la palabra, hacen también de él, en unión con el material que está destinado á llenarlo y adornarlo—los libros—un objeto apropiadísimo para regalo. Se tuvo presente esta circunstancia al disponer que la aplicación destinada á ornamentar el frente de la parte superior del mueble fuera, como es, una especie de tarjeta en blanco, también de lámina de bronce, contorneada, calada, estampada y pulida como se ha dicho, en la que podrá hacer grabar su nombre el obsequiante ó el obsequiado.

LA RAZON DE ESTA OFERTA

Al ponerse en venta este mueble excepcional, hace pocos meses, los pedidos fueron tan considerables que la existencia, limitada de 3000 solamente, se agotó en seguida, circunstancia que impidió cumplir las órdenes de muchos interesados. La insistencia de éstos en ver satisfechos sus deseos, y el número cada vez más grande de nuevas solicitudes decidieron á la Biblioteca de "La Nación" á disponer que se renovase la agotada existencia; y ahora, en condiciones ya de cumplir órdenes al respecto, se complace en reanudar su oferta, que en todos sus detalles es exactamente igual á la primitiva, para los adquirentes que residan en la capital.

Los interesados del interior de la república deberán solicitar las condiciones de venta á plazos, por diferir de las establecidas para los compradores de la ciudad.

LOS LIBROS

La colección de libros que, como se ha dicho, llena y adorna la parte de biblioteca de este mueble está limitada á 150 volúmenes en virtud de la capacidad del mismo, y no representa una selección hecha entre los 400 volúmenes de la "Biblioteca de LA NACION", publicados hasta ahora, sino una parte de esos volúmenes, entre los que figuran 70 ediciones completamente agotadas. Se ofrece esta colección á las personas que no aprovecharon la oportunidad de subscribirse á la "Biblioteca de LA NACION" en el primer momento, ó que, si lo hicieron, no tuvieron el cuidado de guardar sus volúmenes, y á quienes se les presenta ahora la ocasión inesperada de adquirir esos libros y ese mueble por la mitad de su precio en las circunstancias ordinarias.

Como consecuencia natural del método seguido para determinar qué obras iban á formar la colección, ha resultado que este conjunto ofrece, desde el punto de vista del carácter de las obras que comprende, la misma variedad de género que existe en la "Biblioteca de LA NACION". Es decir, hay en ella novelas clásicas, modernas y contemporáneas, argentinas, americanas y europeas, históricas y de costumbres, realistas y románticas, pasionales y de aventuras.

Más de cien autores concurren á formarla: Cervantes, Quevedo, Larra y Fernán Caballero; Mitre, Sarmiento, Lucio V. López, Mármol, Juana Manuela Gorriti, Miguel Cané, Julián Martel, Lucio V. Mansilla, Manuel T. Podestá y César Duayen; Jorge Isaacs, Rubén Darío y el vizconde de Taunay; Lesage, Hugo, Lamartine, Chateaubriand, Bernardin de Saint-Pierre, Balzac, Michelet, Mme. de Genlis, Dumas, Gaboriau, Julio Verne, Feuillet, Daudet, Theuriet, Bourget, Ohnet, Cherbuliez, Loti, Daniel Lesueur, Jules Claretie, Halévy y Prévost; lord Lytton, De Foe, Harriet Beecher-Stowe, Mayne Reid, Bret Harte, Conan Doyle, Wells, Rider Haggard, Hugo Conway, Anthony Hope y Florence Warden; De Amicis, Farina, Verga, Matilde Serao y De Roberto; Tolstoi y Turguenef; Andersen, Maeterlinck y Sudermann. Y cincuenta más, que sería largo enumerar.

Y entre las obras se observa la variedad consiguiente. La lista contiene joyas como el inmortal Quijote, la Historia de San Martín, Facundo, La gran aldea, Amalia, Juvenilia, La Bolsa, María, Gil Blas, Pablo y Virginia, El sitio de la Rochela, El crimen de Orcival, La vuelta al mundo, La novela de un joven pobre, El abate Constantin, El pescador de Islandia, Robinson Crusoe, La cabaña del tío Tom, La casa en el desierto, Bocetos californianos, Sherlock Holmes, Las minas del rey Salomón, Ella, Misterio, La casa del pantano, Corazón, La vida de las abejas, El prisionero de Zenda, Mi tío y mi cura y Roger Laroque.

LAS CONDICIONES DE VENTA

Estos 150 volúmenes escogidos, esta enorme variedad de libros, que suministrarán instrucción y deleite sin fin á su poseedor, se ofrece al público colocada en un mueble, que como se ha dicho, ha sido construído especialmente para ella, y sirve además de armario para documentos, útiles y alhajas, y de mesa de escribir ó de lectura; y las condiciones de venta son tan extraordinarias que dan á la oferta un carácter realmente excepcional.

En primer lugar—Se ofrece el mueble y la colección por la mitad de su precio en las circunstancias ordinarias: por sólo 160 pesos moneda nacional.

En segundo—Se hace al comprador al contado una rebaja de más de 6 por ciento sobre ese precio: se le cobra 150 pesos solamente.

En tercero—Se dan 16 meses de plazo al comprador de la capital que quiera tener facilidades de pago.

En cuarto—En tal caso, no se recarga ni en un centavo el precio de 160 pesos; se le divide en 16 cuotas de 10 pesos cada una, que el comprador pagará á razón de una por mes, lo que representará para él un desembolso insensible de 33 centavos diarios.

En quinto—Además, al comprador de esta categoría no se le exigirá seña alguna para entregarle el mueble y la colección, que podrá aprovechar desde el momento mismo que decida hacer la compra. Para ello bastará que llene la boleta de subscripción inserta al pie de este aviso, indicando en ella el nombre y domicilio de un fiador radicado en esta ciudad y que se presente á firmar el correspondiente contrato en el local de la "Biblioteca de LA NACION".

En sexto—El comprador, al contado ó á plazo, que resida en la capital, suburbios excluídos, no tendrá que desembolsar un solo centavo, por ningún concepto, aparte del precio de venta; porque el gasto de acarreo, estará á cargo del vendedor; y el comprador al contado de los barrios suburbanos, ó del interior, tendrán también el acarreo gratis hasta la estación de su línea en Buenos Aires, y, en cuanto al embalaje, pagará solamente tres pesos por el acondicionamiento especial que habrá que hacer del mueble y de los libros.

Esto quiere decir, en resumen, que el comprador, sea al contado ó á plazo, hará este negocio redondo: 1o. proveer á su casa, ó á la de otro, de un mueble útil y elegante, que se sale enteramente de lo común y de lo obtenible en cualquier momento, y 2o. ofrecer á su intelecto, ó al de otro, un caudal inmenso de instrucción y de entretenimiento, pagando la mitad de lo que ese mueble y ese caudal literario le costarían en las circunstancias ordinarias; y, en el caso del comprador á plazo, pagándolo con toda comodidad y desahogo, insensiblemente, en menos de un año y medio, á razón de sólo 10 pesos mensuales, sin que tenga que entregar seña alguna para ver en su casa el mueble con la colección en cuanto lo pida en la forma establecida.

Y el comprador verá, además, que, al hacer esta adquisición, pagará apenas el valor real del mueble, llevándose completamene gratis la colección, que comprende; ó viceversa, pagará apenas el valor real de la colección, llevándose completamente gratis el mueble que la contiene.

BOLETA DE SUBSCRIPCION

A la Biblioteca de "La Nación"
Calle San Martin 352 — Buenos Aires

El que subscribe .....

de profesión ..... *domiciliado en la calle* ..... *N°* ..... *declara por la presente que compra el mueble con la colección de novelas cuya venta se anuncia en "La Nacion" comprometiéndose á pagar su importe, que es de ciento sesenta pesos moneda nacional, en diez y seis mensualidades de diez pesos cada una, á contar desde la fecha. Propone como fiador á D.* ..... *domiciliado en la calle* ..... *N.* .....

Buenos Aires, de ..... *de 1910*

AVISOS NOTABLES

DEL PRINCIPIO AL FIN

No encontrarán ustedes ninguna hendedura ni defecto en el lápiz

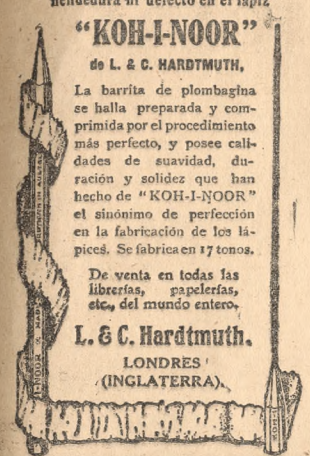

"KOH-I-NOOR"

de L. & C. HARDTMUTH,

La barrita de plombagina se halla preparada y comprimida por el procedimiento más perfecto, y posee calidades de suavidad, duración y solidez que han hecho de "KOH-I-NOOR" el sinónimo de perfección en la fabricación de los lápices. Se fabrica en 17 tonos.

De venta en todas las librerías, papelerías, etc., del mundo entero.

L. & C. Hardtmuth.

LONDRES (INGLATERRA).

LA MÁQUINA DE COSER MÁS PERFECTA DEL MUNDO

Vibratorias, Rotativas y Punto de Cadena, para coser cualquier género.

Con las máquinas NEW HOME Rotativas se puede bordar en género de cualquier grosor.

Tenemos mesas para fábricas de confecciones con máquinas NEW HOME Rotativas, y nos encargamos de la instalación.

Tenemos también máquinas de coser Majestic, Standard, Gladiator y New National para talabarteros, aparadores y fábricas de calzado.

Tomen cuidado que las NEW HOME sean legítimas y que la 3er. letra de la segunda palabra es una M y no una letra parecida.

Máquinas para hojalateros, de planchar, de lavar, de pelar, de encanutar, etc., etc.

Máquinas NEW HOME

UNICOS AGENTES

JUAN SHAW é hijos

Venezuela 860 Buenos Aires 126

DIRECCION DE DESAGÜES DE LA PROVINCIA

AVISO PARA EL PAGO

DE LA 17a. CUOTA DEL IMPUESTO

Se hace saber á los propietarios de la zona inundable del sur de la provincia, que la dirección de desagües, de acuerdo con la ley vigente ha resuelto proceder al cobro de la cuota arriba indicada, primera del año 1910, debiendo hacerse el pago de ella en la forma establecida para las cuotas anteriores hasta el 30 de junio próximo venidero, después de cuya fecha se aplicará la multa que prescribe la ley.

Nota: Los propietarios que deseen obtener sus boletas directamente, solicitenlas de la contaduría de la dirección en La Plata, hasta el 5 de junio.

Después de la fecha indicada, las boletas serán remitidas á las oficinas de valuación de los respectivos partidos, en donde quedarán á disposición de los interesados.

La Plata, mayo de 1910.—A. Sánchez Urtubey, secretario. v jn 30

Municipalidad del Rosario de Santa Fe

LICITACION MUNICIPAL

Por disposición del señor Intendente, Dr. Isidro Quiroga, llámase á licitación pública y escrita para la construcción de adoquinado de granito en las cuadras y con el hormigón que determinan la ordenanza núm. 13 del 15 de abril último, y el pliego de condiciones que obra en prosecretaría á disposición de los interesados. La licitación tendrá lugar en la secretaría, el día 30 de junio próximo, á las 3 p. m., debiendo presentarse las propuestas bajo sobre cerrado y en la forma y con los sellos municipales que establece el pliego antes referido. Rosario, mayo 16 de 1910. —Juan Alvarez, secretario.

MINISTERIO DE HACIENDA

DE LA

PROVINCIA DE BUENOS AIRES

Se hace saber á los tenedores de cédulas y valores derivados del Banco Hipotecario de la Provincia de Buenos Aires, que el P. E. por decreto dictado con fecha 13 del corriente Junio, ha acordado un nuevo plazo improrrogable para el cange de dichos valores hasta el 21 de diciembre del corriente año.—José Benigno Canedo. Oficial mayor. 30 17

ASMA y CATARRO

Curados por los CIGARRILLOS ó el POLVO **ESPIC**

Opresiones, Tos, Reumas, Neuralgias

Todas farm. 2ª quita.-Mayor: 20, 5ª-Lazare, París

Exigir esta Firma sobre cada Cigarrillo.

WATERITE

Para todo dueño de casa. WATERITE. Impide absolutamente toda formación de incrustación. Conserva la vida de los caños y serpentinas.

WATERITE

Para todo dueño de automóvil. WATERITE. Asegura la libre circulación del agua en los Radiadores.

WATERITE

Garantido inofensivo, no-explosivo y no ataca á los metales.

UNICOS IMPORTADORES

Mc. GREGOR & WOODHOUSE

195 San Martín — Buenos Aires

126

TUBERCULOSIS, Y ENFERMEDADES DE LOS PULMONES

SE CURA RADICALMENTE

POR EL SUERO ANTI-TUBERCULOSO

Aire libre del campo, alimentación especial. Tratamiento para todas las complicaciones, incluyendo la colitis, gastritis, hemorragias de los pulmones, fatigas, etc. Se reciben pensionistas á cualquier hora. Pensiones de varias categorías «SANATORIO TEMPERLEY». TEMPERLEY. F. C. S. 21913 po. 25

Semillas y Plantas

Gran surtido de semillas de hortalizas, flores, árboles, forrajeras é industriales.

F. E. MORESCO

Casa Central

LAVALLE 102

JARDIN:

Curapaligüé 451 (Flores)

126

PAPEL FAYARD

Casa FAYARD, BLAYM y Cª, de PARIS.

Lo mas barato y lo más eficaz para curar IRRITACIONES del PECHO, RESFRIADOS, DOLORES, REUMATISMOS, LUMBAGO, HERIDAS, LLAGAS.

Tonico excelente contra los CALLOS, OJOS-DE-POLLO.

Se halla en todas las Farmacias y Droguerías.

CATECISMO DE LA DOCTRINA CIVICA

— POR —

ENRIQUE DE VEDIA

Texto oficial para la escuela primaria, adoptado por concurso y por resolución gubernativa, y por el Consejo Nacional de Educación para las escuelas de su dependencia por disposición de Marzo 3 de 1910.

EN VENTA EN LA BIBLIOTECA DE "LA NACION" Y EN LAS LIBRERIAS — PRECIO: 0.60 CENTAVOS

UNION TELEFONICA

La compañía pone en conocimiento de sus abonados y del público en general, que ha sido librada al servicio público la nueva estación telefónica en

Coronel Vidal

en conexión con la red general de la Empresa.

126

ATKINSON'S

PARA EL CABELLO **LOTION-EAU DE COLOGNE**

Muy refrescante y estimulante

Superior á todas las otras

ENO'S 'FRUIT SALT'

UN LAXANTE AGRADABLE

No hay remedio más sencillo, más seguro y más agradable. Sabe bien y obra bien, purga los intestinos de su acumulación de alimentos indigestos y estimula las funciones del hígado. Es el remedio antiguo, siempre estimado de las familias ás muy eficaz para arreglar el hígado, estimular los intestinos y purificar la sangre. Las afecciones biliosas, el estreñimiento y la tez pálida son suprimidos, los dolores de cabeza, la calentura y las perturbaciones del intestino desaparecen. Es inapreciable para los viajeros, principalmente en los países cálidos Es un beneficio para los dispepticos.

Preparado únicamente por J. C. ENO LIMITED, *Fruit Salt Works, London.*

Desconfiese de las imitaciones. Nuestra marca de fábrica está registrada en *Argentina*

Vendése en Casa de DIEGO GIBSONS, *calle Defensa, 192, y en las principales Farmacias.*

R. WOLF Magdeburg Buckau

Unicos representantes

Vilmar, Rimpler & Ca. Buenos Aires Defensa 360

SEMIFIJAS y LOCOMOVILES

Privilegiadas, de vapor recalentado

10-800 CABALLOS

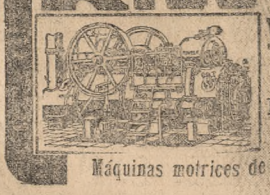

Máquinas motrices de la mayor perfección y economía

126

PARA TODOS

— VIGOR —

TANTO SI ES Vd. EL JOVEN á quien la rapidez de la vida moderna ha hecho perder su perfecto equilibrio nervioso;

TANTO SI ES Vd. EL HOMBRE de edad madura que se ve acosado por la neurastenia y se encuentra con las fuerzas físicas y mentales aniquiladas;

TANTO SI ES Vd. EL ANCIANO que se siente consumir poco á poco viendo desaparecer lentamente las fuerzas y avanzar los achaques.

Tanto para unos como para otros hay en la electricidad galvánica la nueva vida, el vigor y la fuerza que todos ambicionan.

Mi HERCULEX eléctrico se usa en la intimidad del hogar, durante las horas de reposo nocturno, y en esos momentos (los más propicios) penetra la corriente, se distribuye por el cuerpo y lleva su maravillosa potencia á todos los órganos vitales.

Visiteme hoy mismo para que personalmente le diga lo que por usted puedo hacer y para que por sus propios ojos vea lo que es y lo que vale mi sistema. Si no puede venir escríbame que le mandaré gratis mis obras sobre este interesante asunto.

LAS CONSULTAS SON GRATIS

Horas de 9 a. m. á 6 p. m. — Domingos de 10 a. m. á 12 m.

Dr. A. C. SANDEN — C. Pellegrini 105

55060 126

SOLUCION PAUTAUBERGE

al Clorhidro-Fosfato de Cal Creosotado

El remedio más eficaz para curar: las ENFERMEDADES DEL PECHO, las TOSES RECIENTES y ANTIGUAS, las BRONQUITIS CRONICAS

L. PAUTAUBERGE, *COURBEVOIE-PARIS* y LAS PRINCIPALES BOTICAS.

Desconfiar de las imitaciones y exigir la Firma L. PAUTAUBERGE.

NADA MEJOR PARA LA LECTURA QUE

LA LUZ ELECTRICA

Diríjase á nuestra oficina de informes

961-CUYO-961

COMPAÑIA ALEMANA TRANSATLANTICA DE ELECTRICIDAD

126

MERCURIO, ESTE COMODO Y LUJOSO VAPOR de los señores Lindenberg Naker y Cª., su capitán don Julio Caffaratto, vapor recién salido del dique de carena donde le han efectuado espléndidas comodidades para pasajeros, saldrá el 29 del corriente para Asunción y escalas con carga, pasajeros, encargos y encomiendas á precios reducidos; por informes á su agente Sr. Amadeo F. Núñez, calle 25 de Mayo número 173. aj426

NAVEGACION A VAPOR SANTIAGO LAMBruschini—Carrera fija entre Buenos Aires y Montevideo, con el cómodo vapor-paquete nacional Río de la Plata. Capitán Domingo Cichero. Este rápido y lujoso vapor todo iluminado á luz eléctrica, con salones especiales para familias, saldrá de la dársena sur para Montevideo, todos los días pares del corriente mes de junio, á las 6.30 de la noche. Por boletos y otros informes, en la administración Rivadavia núm. 355.—Agentes: Vidal y Battestin. Piedras 107. Montevideo. p. 423

R. M. S. P.—COMPAÑIA MALA REAL INglesa.—Servicio rápido—Vapores postales entre Buenos Aires, Brasil, San Vicente, Lisboa, Vigo, Cherburgo y Southampton.

AMAZON, 8 de julio.

Viaje de regreso 15 días.

Oficina, Reconquista 264.

BANCOS

BANCO DEL COMERCIO, 25 DE MAYO 198 esquina Cangallo.

Capital autorizado	$ 5.000.000
Capital subscripto	» 3.000.000

Recibe depósitos en cuenta corriente á plazo fijo y en Caja de Ahorros. Descuenta y hace préstamos con garantía de títulos, ú otros valores. Se encarga de la administración de propiedades, haciendo adelantos sobre alquileres. Se encarga en general de toda clase de cobranzas.

	Anual
En cuenta corriente á la vista	1 %
A plazo fijo de 90 días	4 »
A plazo fijo de 180 días	4 ½ »
A mayor plazo	convenc.

CAJA DE AHORROS

Por depósitos en moneda nacional, después de 60 días de depósito:

Desde 1 hasta 5000 $ m/n á la vista	5 %
Desde 1 hasta 10.000 $ m/n con previo aviso de 30 días	5 »
Depósitos á oro sellado	convenc.

Por más informes dirigirse á la gerencia.—Buenos Aires, junio 22 de 1910.—*G. Malgelt.* p.

BANCO ESPAÑOL DEL RIO DE LA PLATA.—Casa matriz: Buenos Aires, Reconquista número 200.

Capital subscripto	$ 50.000.000 —
Capital realizado	» 47.207.080 —
Fondo de reserva y previsión	» 12.126.067.30
Premio á pagarse sobre las 200.000 acciones emitidas y que se incorporará al fondo de reserva	» 528.250 —

SUCURSALES

En el exterior: Madrid, París, Génova, Londres, Barcelona, Río de Janeiro, Montevideo y Hamburgo.

En el interior: La Plata, Bahía Blanca, San Nicolás, Mercedes (Buenos Aires), Dolores, Baircarce, Limoln, Rosario de Santa Fe, Mendoza, San Juan, Santa Fe, Tucumán, Córdoba, Salta, Bartolomé Mitre, Bengamino, Carlos Casares, Concordia, Tres Arroyos, Villaguay, Coronel Suárez, San Pedro, San Rafael (Mendoza), Américo, Guaminí, Adolfo Alsina, Mar del Plata, Salliqueló y Santiago del Estero.

AGENCIAS EN LA CAPITAL

Once de Septiembre: Pueyrredón 183.

Boca del Riachuelo: Almirante Brown 1422.

Barracas al Norte: Vigías 1924.

Belgrano: Cabildo 2094.

Ayacucho esquina Santa Fe.

Corrientes esquina Anchorena.

Flores: Rivadavia 6902.

Entre Ríos 785.

Triunvirato 802.

Corresponsales directos en Europa, Asia, Africa, América del Norte y del Sur, etc.

Expide cartas de crédito, letras de cambio y transferencias por cable, compra y venta de títulos y valores cotizables en las plazas comerciales.

Cobranzas de cupones y dividendos. Se reciben valores y títulos en custodia. Descuentos y cobranzas de pagarés y letras.

Se reciben depósitos hasta nuevo aviso en las condiciones siguientes:

ABONA

	Oro	Papel
En cuenta corriente	Sin interés	
A 30 días	1 ½ %	1 ½ %
A 60 días	2 »	2 »
A 90 días	2 ½ »	2 ½ »
A 6 meses	3 »	3 »
A 1 año	4 »	4 »
A 2 años	4 ½ »	4 ½ »
A 3 años	5 »	5 »
A 4 años	5 ½ »	5 ½ »
Depósitos á premio con libreta desde 10 $ c/l hasta 10.000 $ c/l después de 60 días	6 »	6 »
	—	4 »

COBRA

	Oro	Papel
En cuenta corriente en oro y moneda legal	4 %	—
Descuentos generales	convencional	

Buenos Aires, marzo 31 de 1910.—*Jorge Mitchell, Elías D. Arambarri*, gerentes. p.

BANCO DE LA NACION ARGENTINA.—Casa central: Rivadavia 363-399 y Reconquista del 15 al 21.—Sucursales y agencias en la capital: Calle Almirante Brown 1101 (Boca del Riachuelo); Nortes de Oca 1752 (Barracas al Norte); Cabildo 900 esq. Cuenc (Belgrano); Rivadavia núm. 7025 (Flores); Corrientes 3382, Entre Ríos núm. 1201 esquina San Juan 1802, Bernardo de Irigoyen 920, Rivadavia 2828, Santa Fe 2118, Reconquista 1059 y Paseo de Julio 1044, Amcanza 1590 al 92 esquina Cangallo.

COBRA

	Al año
Por adelantos en cuenta corriente	7 %
Por descuentos de pagarés de comercio y letras de pago íntegro hasta 6 meses de plazo	convenc.
Por descuentos de letras con 25 % de amortización trimestral	7 %

ABONA

Por depósitos en cuenta corriente	sin int.
Id id á plazo fijo de 90 días	3 %
Id id á plazo fijo de 180 días en adelante	3 ½ »
Id id en Caja de Ahorros hasta pesos 10.000 después de 60 días	4 »

El Banco de la Nación Argentina vende letras de cambio sobre Inglaterra, Alemania, Francia, Italia, España, Bélgica, Suiza, Brasil, Estados Unidos, Canadá, Chile, Bolivia, República Oriental del Uruguay. Horas de oficina de 10 a. m. á 3 p. m. y los sábados de 10 a. m. á 2 p. m.—Buenos Aires, enero 1o. de 1910. dp.

BANCO DE LONDRES Y RIO DE LA PLATA.—Buenos Aires: Bartolomé Mitre 393.—BARRACAS AL NORTE: Montes de Oca 707.—ONCE: Cuyo 2799.—BOCA: Almirante Brown número 1159.

ABONA

	Por año	
	C/legal	Oro s/s.
Por depósitos en cuenta corriente	sin int.	sin int.
Id id á la vista, con libreta	sin int.	sin int.
Id id á plazo fijo de 3 meses hasta 50.000 $	3 %	3 %
Id id á plazo fijo de 6 meses hasta 50.000 $	3 ½ »	3 ½ »

COBRA

	C/legal	Oro s/s.
Por adelantos en cuenta corriente	8 %	8 %

Buenos Aires, octubre 14 de 1909.—*James Dey, Harry Scott*, gerentes. dp.

BANCO POPULAR ARGENTINO—FUNDADO en el año 1887—370 Bartolomé Mitre 370, Buenos Aires.

Capital subscripto	$ 7.382.660
Capital cobrado	» 7.168.172
Fondo de reserva	» 3.666.330
Obligaciones de capital	» 3.550.000

Títulos que se ofrecen para la colocación de capitales:

Acciones de un valor de 20 $ m/n pagaderas por cuotas de 1.70 $ por mes. Renta mínima.

Obligaciones de capital: Renta fija 7 por ciento, pagadera por trimestres.

Caja de ahorros La Abeja: Sección en participación. Pago mensual por cada boleta 2 $ moneda nacional.

Abre cuentas corrientes, depósitos á plazo fijo y Caja de ahorros, descuentos, cobranzas, compra y venta de títulos, etc., da cartas de crédito, giros telegráficos á la vista y á plazos sobre cualquier punto de Europa.

Préstamos hipotecarios á corto y largo plazo, reembolsables por el sistema acumulativo.

Administración de propiedades urbanas y rurales, haciendo adelantos sobre alquileres, encargándose de remitir los fondos á cualquier punto. Comisión módica.

ABONA POR DEPOSITOS

	Anual
En cuenta corriente	1 %
En Caja de Ahorros, después de 30 días, de 1 á 10.000 $	4 »
A plazo fijo de 2 meses	2 ½ »
A plazo fijo de 3 meses	3 ½ »
A plazo fijo de 6 meses	4 ½ »
A plazo fijo de 1 año	5 »
A mejor plazo	convenc.

Buenos Aires, mayo de 1910.—*Justo P. Sáenz*, gerente. dp.

AVISOS ESPECIALES

Análisis químicos y bacteriológicos. El doctor Francisco P. Lavalle, atiende personalmente su laboratorio: Rivadavia 745. 4 p.

Afecciones secretas, de la vejiga y riñones. Curación radical, rápida, Dr. Escuiaro, Cuchañan 696; Consultas de 1 á 5 p. m. y de 7 á 8 p. m. Domingos de 7 á 10 a. m. p.

Afecciones de los ojos, clínica oftalmológica del doctor Morel, profesor de la Facultad de Medicina. Consultas de 1 á 4 de la tarde. Suipacha 29. v. dp.

Análisis generales de interés médico é industrial. Laboratorio químico de la farmacia La Rosa, atendido personalmente por los doctores A. Lanteri hijo y J. Villar. Corrientes 501-9. dp. 1o

Afecciones del estómago, de señoras, urinarias y secretas, disposición, gastro-intestinales, flujos, impotencia, esterilidad. Curación rápida. Suipacha 328. Dr. A. Lagomaggiore de 10 á 12 y de 4 á 6 p. m.

Afecciones secretas, urinarias y piel. Curación científica de la impotencia, espermatorrea, estrecheces, gota, militar, gonorreas, sífilis, riñones, vejiga, próstata. Dr. Muñoz. Piedras 467, de 3 á 6 p. m. y de 7 á 8 p. m. 15 dp. 2

Corazón, aparato circulatorio y sangre. Dr. Bullrich, jefe de clínica de la Facultad, médico del hospital San Roque; Rodríguez Peña 1284, de 1 á 3 p. m. Rayos X. p. 13

Doctores E. Rodríguez Larreta y José Luis Murature, abogados; Cuyo 841. p.

Doctor N. Antelo, jefe del servicio de cirugía del hospital Militar. Consultas de 2 á 4 de la tarde. Pozos 35. 30 31

Doctor Julián Panelo, clínica médica, corazón, pulmones y enfermedades internas en general. Consultas de 1 á 3 p. m. Cangallo número 1371. 30 7

Doctor Pacífico Díaz — Especialista en enfermedades de la piel (del hospital de Niños y el Militar). Consultas de 1 á 4 de la tarde, San Martín 550. 30 29

Doctor Zárate, profesor de la Facultad. De regreso de Europa ha reabierto su consultorio para enfermedades de señoras. Consultas de 2 á 4. Libertad 52. pm. 13

Doctor W. Tello, exprofesor de oídos, nariz y garganta en la Facultad de Buenos Aires y JULIO TELLO, dentista. Consultas de 1 á 4. Lavalle 1058. p.

Doctor Nocetti, del hospital de Clínicas. Enfermedades de los ojos y anteojos. Consultas Maipú 535. Atiende de 1 á 4 de la tarde. 65612 p. a13

Doctora P. Eyle, asiste partos, enfermedades de señoras y niños. Consultas de 1 á 3 p. m., Victoria 1387, U. T. 511 (Libertad). 42601 523

Doctor Federico A. Ossamou, Enfermedades de la garganta, nariz y oídos. Horas de consulta de 2 á 4 de la tarde. Consultorio Cangallo 1032. m. j. s. 4.

Doctor Benito C. Cook, médico. Enfermedades internas y niños. Consultas de 2 á 4 de la tarde. Estados Unidos 1849. 15 dp 10

Doctor Gregorio Hunt, ex médico director del hospital Rawson. Enfermedades del estómago, intestinos é hígado. Consultas de 1 á U. T. 1528 (Libertad). 126

Doctor Juan A. Onato. Enfermedades internas y niños especialmente. Consultas de 2.30 á 4.30 p. m., Andes 1452, U. T. 1904 (Juncal). 15 dp. 2

Doctor Ricardo Lynch, enfermedades del estómago, intestinos y niños. Horas de consulta: todos los días de 4 á 6; Carlos Pellegrini 224. dp. 1

Doctor Belloni, cirujano del hospital Rawson, enfermedades de señoras y partos, de vuelta de Europa ha reabierto su consultorio, Santa Fe 2227. Consultas de 2 á 4. dp 26

Doctor David Speroni, profesor substituto de clínica médica. Atiende especialmente enfermedades internas, de 2 á 4 p. m., Córdoba 852. 42...

Doctora Lanteri, médica de la Asistencia Pública. Especialidad en enfermedades de señoras y partos. Consultas de 1 á 3. Consultorio, Suipacha 182, primer piso 15 dp 2

Dr. Juan Carlos Lacroze — Especialista del H. San Roque. Atiende con preferencia enfermedades genito-urinarias, venéreas y sífilis de ambos sexos. Cerrito 416, de 2 á 5 de la tarde. 126

Dr. Marcaline, médico del hospital de Clínicas y del hospital Francés. Especialista en enfermedades internas y de señoras. Cangallo 1054, de 1 á 4 p. m. U. T. 2825 (Libertad). 15 dp. 2

Doctor Juan José Vitón, profesor substituto de clínica médica de la Facultad, médico del hospital de Clínicas, especialista en enfermedades internas y nerviosas. Consultas de 2 á 4 p. m., Venezuela 836. 15 dp. 2

Doctor Galiano, médico del servicio de la especialidad de garganta, nariz y oídos del hospital de Clínicas. De regreso de Europa ha reabierto su consultorio; Maipú 446, de 3 á 5 p. m. Broncoesofagoscopia. 15 pd 20

Doctor J. B. Borzone, especialista en las enfermedades venereas y de la piel. De regreso de Europa, ha reabierto su consultorio en la calle Maipú 446. Consultas de 9 á 11 a. m. y de 3 á 5 p. m. 15 dp. 2

Doctor Baldomero Sommer, profesor de enfermedades de la piel, venéreas y sífilis de la Facultad de Medicina de Buenos Aires. De regreso de Europa; Tucumán 570, de 12 m. á 3 p. m. 30 22

Doctor Recabarren — Después de haber frecuentado las clínicas de enfermedades de la piel y venéreas del hospital San Luis de París, ha reabierto su consultorio; Paraguay núm. 671, de 2 á 4. 120 4

Doctor Samuel de Madrid, ex profesor en la Facultad de Medicina. Especialista de enfermedades de señoras y génito urinarias. Consultas de 1 á 3 p. m. Maipú 391. U. T. número 1922 (Avenida). 126

GRAZIA DELEDA 11

EL FANTASMA DEL PASADO

El misterio se disipaba; el castillo Darrenti se volvía una casa como cualquiera otra, más grande y más hermosa, sin duda, pero que no tenía nada de extraordinario. El parque, envuelto en niebla, silencioso y sombrío, tentaba sin duda aún su fantasía de niño; pero siempre aplazaba para el día siguiente el proyecto de penetrar en él. Para aquel viaje de exploración hubiera querido contar con un camarada, porque, confesémoslo sin reticencias, conservaba un temor confuso de arriesgarse allí solo. ¿Temor de qué? El mismo lo ignoraba; pero lo cierto es que tenía miedo.

¿Acaso se sabe eso nunca bien? Justino le había contado que en otros tiempos los Darrenti habían echado en el parque una cantidad de bestias raras, ciervos con cuernos como ramas de árboles, jabalíes de enormes colmillos. ¿Y si por casualidad vivían todavía alguno de esos animales? Sin duda que para hacerlo huir hubiera bastado darle un palo; pero, con todo, era mejor no estar solo. Adone había invitado á Marco Jara que lo acompañara; pero el rubito comprendiendo que quizá habría peligro, no se había querido comprometer en la aventura. Marco era un hombrecito lleno de prudencia; frío, sí; indolente y travieso, sí; pero lleno de prudencia.

Los dos camaradas se encontraban todas las mañanas entre Casale y Viadona, y hacían el trayecto juntos, disputando siempre; pero á pesar de sus disputas, entendíanse mucho. A la larga se volvieron inseparables y tomaron la costumbre de apartarse de los demás compañeros. Tenían necesidad de estar solos, para discutir libremente y para reñir á su gusto. Hablaban sin cesar de sus parientes, de las cosas que poseían sus parientes, y cada cual ponderaba lo que era suyo.

—Nuestro campanario es más alto que el de ustedes—decía Marco.—Sí, te apuesto lo que es más alto. ¡Tiene cien metros más!

—¡Me haces reir! El nuestro es más alto. El mismo cura lo ha dicho... El nuestro tiene mil metros más.

—¡Cállate, ó te pego!

—¡Anímate y verás!

Algunas veces depositaban sus libros en el suelo y se cascaban; pero no les impedía reconciliarse momentos después y reanudar la discusión.

Todos los colegiales se detenían en lo de Belluso. Desde que el frío se había vuelto riguroso, el hombre gordo encendía un montón de serrín para que sus pequeños clientes se descentumecieran y entrasen en calor. Por la ventana de la cocina, de paredes sórdidas, se veía el paisaje blanco de nieve. Los niños, casi todos pobres, con sus caritas enrojecidas por el cierzo, estaban arrebujados de una manera ridícula y pintoresca. Adone desaparecía en un vasto capote gris de su difunto tío, y llevaba en la cabeza un gorro acolchado de procedencia desconocida. Aunque lo habían acortado, el capote caía hasta el suelo, de manera que siempre tenía un ruedo de barro, y además tenía remiendos, lo que hacía decir á Marco que Adone con su hopalanda parecía una choza con la puerta y las ventanas cerradas.

Aquel invierno muchas personas estuvieron enfermas. Tognina tuvo que guardar cama durante varias semanas, á causa de sus dolores reumáticos, y el mismo Pirloccia, á la vuelta de uno de sus viajes, enfermó de bronquitis. Adone fué, pues, menos tenido en cuenta que nunca. Tía Elena tenía tanto que hacer... Pero Carissima llamaba á menudo al escolar aparte, para encargarlo de vender huevos, trigo, todo lo que podía rapiñar en la casa. Desempeñaba de buena gana aquella comisión, y, alentado por el ejemplo, se arreglaba también por su cuenta.

A falta de cosa mejor recogía y vendía trapos, huesos, ceniza, botellas vacías, proveyendo de este modo á los gastos de la escuela y formando su caudalito. Puesto que nadie se ocupaba de él, fuerza le era salir del paso como pudiera. Era lo que decía el profesor: —¡Ayúdate, que Dios te ayudará!

Y comenzaba á «ayudarse» desde muy temprano. Se levantaba y no encontraba nada que manducar. Entonces tomaba un poco de harina, de manteca ó de grasa de cordo, un poco de agua fría y amasaba un «chissolino» que colocaba sobre los carbones. En seguida la pequeña hogaza se ponía dorada y negra, ó negra de un lado y blanca y soplada del otro, y en seguida también desaparecía. Cocida ó media cruda, siempre le parecía excelente al colegial.

Y en seguida, andando, por los caminos fangosos, dejando los zuecos en el lodo blanquecino, casi líquido, la huella de los pasos acelerados, presuroso de llegar á la meta. Nuestro hombrecito caminaba con agilidad bajo su hopalanda, y los zuecos no pesaban en sus pies hechos para la carrera.

Iba, dale que le das. Con frecuencia la helada había endurecido el camino, el cielo profundo estaba de un azul de cristal, todo el campo estaba frío, luminoso, transparente. Y el escolar se sentía alegre, liviano como un pájaro. Le parecía que llevaba en la cara una máscara de nieve, y á través de aquella limpidez cristalina, veía lejos, muy lejos, en el porvenir, tenía la ilusión de correr tras de su sueño de felicidad, de fortuna. Sí, era necesario correr, arrastrar sus gruesos zuecos, arrastrar su capote remendado; era necesario romper muchas puertas de vidrio, herirse, inundarse de sangre. Pero después de la última puerta, situada allá, en la lejanía, había un mundo maravilloso en el que no hacía frío, que no era desolado como la llanura blanca de escarcha, y ese mundo era la vida.

VIII

Tía Elena se asomó al umbral de la puerta y dijo en dialecto:

Per San Benedett,
la rondanina la ven al tett;
e sl'é mia'gnida,
u ch'l'é morta u ch'l'é frida.

Era el 21 de marzo, día de San Benito, y á pesar de lo que rezaba el proverbio campesino las golondrinas no habían llegado.

A su vez Pirloccia se asomó á la puerta. Más feo, más descarnado, más negro que de costumbre, parecía un diablo enano. Miró también al cielo y tosió. A la derecha, de otro lado de la cerca, la tos del fosforero le respondió, una tosecita cansada, y á la izquierda, del otro lado de la cerca, le respondió la tos rabiosa y fuerte de Sison. El nene de Carissima se puso á toser, con una tos chiquita. Todo el mundo tosía. Precisamente, en ese momento Adone bajó al vestíbulo con su hopalanda, su gorro, sus zuecos, pronto para marchar á la escuela, y cuando pasó entre tía Elena y Pirloccia empujó un poco á éste.

—¡Ese sí que se ríe del invierno—gruñó el enano, mirando con despecho al escolar que se alejaba.—Nunca está enfermo y no se preocupa de nada. Su única enfermedad es un exceso de apetito.

Adone siguió su camino, sin responder. Pirloccia volvió á toser, esputó, gritó:

—¡Espera no más que vuelva el buen tiempo é irás á cuidar las vacas al prado, holgazán!

Tognina, por consejo de su hermano, que ahora era el amo en su casa, había comprado un par de vacas. Adone admiraba aquellas enormes bestias; pero la idea de llevarlas á pastar no le sonreía absolutamente.

—¡Yo tengo que ir á la escuela!—replicó volviéndose.—Las cuidará usted.

—¡Ah, sí! ¿De veras? Ya lo veremos.

—¡Sí, lo veremos!

El enano siguió rezongando, y Adone se marchó. Pero la tristeza y la humillación lo abrumaban. Las persecuciones de Pirloccia y de sus hijos comenzaban á desalentarlo, y sin cesar se preguntaba el motivo de aquella gran injusticia. ¿Qué mal hacía para que lo maltrataran así? ¿Qué motivo tenía Pirloccia para ser tan malo? Los demás todos eran buenos en la aldea; el fosforero era un verdadero santo; el carpintero, el herrero, el tabaquero eran buenas gentes; el mismo Sison, aunque viviera renegando, tenía buen corazón y quería mucho á los suyos; su madre, Martina, era muy buena, aunque fuese una víctima, una mártir de la pobreza. Pero lo que sobre todo le parecía monstruoso al niño era la indiferencia y el desafecto de su tía. ¿Por qué Tognina no lo trataba como á sus otros sobrinos? ¿Por qué no lo quería como á las cosas que de pertenecían? ¡Ay! Para ella Adone valía menos que una silla, menos que una cómoda, menos que un tarro de dulce.

¡Y no poder libertarse, no poder vivir con su madre y con sus hermanitos! ¿Por qué sería pobre su madre? ¡Ah! Sin duda preferiría vagar por el mundo pidiendo limosna á comer del pan, ya tan escaso, de su madre y de sus hermanos. Siempre recordaba que Ottavio y Remo lo habían mirado con envidia mientras comía su hogaza, al volver de Viadana, el primer día que fué á la escuela. Y ahora, heto aquí que Pirloccia lo amenazaba con hacerlo cuidar las vacas. ¡Pero si Pirloccia era hombre de cumplir su palabra, Adone era capaz de rebelarse!

¿Rebelarse? ¿Y cómo? Fácil era decirlo, pero del dicho al hecho hay mucho trecho. A la vez que iba caminando á paso rápido, el niño sintió sobre los hombros el peso de su destino, sentía en su corazón el desaliento de ser tan débil y tan pobre. ¿Cómo librarse de aquella carga aplastadora?

Su destino, lo mismo que su hopalanda, era pesado, pero cómodo. Librarse de él en seguida era exponerse á morir de frío. Más tarde, felizmente, el frío pasaría, el sol calentaría el suelo, haría crecer una espesa yerba que tapizaría el malecón y la orilla de los caminos. Entonces Adone podría arrojar su capote, tirar los zuecos, el pájaro cautivo se escaparía de su jaula y volaría en pleno cielo. ¡Qué felicidad! La sola idea del porvenir hacía que su corazón se llenara de júbilo, y el encuentro con Marco, la parada en lo de Belluso, el calor del fuego, las castañas secas acababan pronto por tranquilizarlo y devolverle la alegría.

Por lo demás, la estación no era tan triste y tan dura como lo pretendía aquel Pirloccia de alma obtusa. Todavía hacía frío, sin duda; pero Adone, con su sensibilidad exquisita, presentía ya que el invierno había concluído. La tierra tenía palpitaciones tímidas, como un corazón joven enamorado, y se iba cubriendo de un verde vellón. Aquí y acullá se respiraba el perfume de algunas violetas, y en los árboles, los brotes rojizos comenzaban á abrirse. El río se henchía, amarillo y azul, y el tictac de los molinos que se hacían oír de nuevo, como si despertaran de un largo sueño.

Adone hacía rápidos progresos en la escuela. Su profesor lo quería, hablaba á veces con él, y un día le dió un pequeño libro ilustrado, que encantó al escolar. Era la historia de Robinson Crusoe. La fantasía de Adone nunca había imaginado un cuento tan bonito. Durante algún tiempo no pensó más que en Robinson. Leyó y releyó aquel pequeño libro, lo sabía de memoria y lo seguía leyendo. Si quería leer sólo algunas páginas, le resultaba imposible; tenía necesidad de recomenzar el libro desde el principio, leer todas las páginas unas tras otras, como los niños chicos, que saben palabra por palabra la fábula preferida, desean sin embargo oírla decir toda entera. De noche soñaba con Robinson; de día, cuando pasaba por el malecón, recordaba la tarde en que Pigeos lo abandonara en la isla. «¡Por qué no viviría, como Robinson, en un sitio desierto?—se decía.—Me construiría una cabaña; me alimentaría con pescados y pajaritos. De esta manera estaría tranquilo toda mi vida.»

Un incidente enojoso volvió á darle ganas de huir. Era en abril, después de Pascua, el domingo que precede á la fiesta de San Marco. Estaba en el galpón oyendo las charlas de tía Elena y de Carissima, cuando en esto apareció Pirloccia. El enano, vestido de nuevo, llevaba un traje de paño muy tieso, un mal sombrero gris y una corbata azul de puntas sueltas. Había bebido sin duda un poco, porque al entrar tropezó en el escalón y casi cayó al suelo. Así que entró miró á Adone y le gritó:

—¡Vamos, párate, holgazán!

—¿Qué es lo que quiere?

—¡Párate, te digo! ¡Lleva á pastar las vacas!

Al niño se le oprimió el corazón; pero no se movió.

(Continuará).

Doctor Alberto Maidana, jefe de los servicios de garganta, nariz y oídos de los hospitales Francés y Rivadavia. Consultas de 2 á 5 de la tarde, calle Carlos Pellegrini número 1043. v. jn30

Doctor Emilio Picasso Cazón, médico del servicio de enfermedades del riñón, próstata y venereosifilíticas del hospital Rawson. Consultas de 2 á 5. Azcuénaga 1433. U. T. 757 (Juncal). p.

Doctor J. M. Caballero, cirujano jefe de servicio de enfermedades de señoras, vías urinarias y cirugía abdominal del hospital Rivadavia. Consultas, San José 15, de 2 á 4 de la tarde. p.

Doctor Jorge Ulrich, médico del hospital Rawson. De regreso de Europa, atiende enfermedades de las vías urinarias y venéreas: Bernardo de Irigoyen núm. 242, de 4 á 6 de la tarde. 15 dp 10

Doctor Juan José Galiano, profesor de la Facultad de Medicina. Electricidad médica. Enfermedades nerviosas y mentales. Reumatismo, neurastenia, parálisis, neuralgias, cáncer. Rayos X; Suipacha 212, de 3.30 á 5.30 15 dp. 2

Doctor S. Torres Blanco — Tratamiento eléctrico en general (hemorroides). Rayos X, (depilación), masaje, tratamiento de las enfermedades nerviosas, reumáticas, fracturas y luxaciones; Santa Fe 2190, de 3 á 5 p. m. U. T. 2198 (Juncal) dp.

Dr. Rivera—Especialista de enfermedades secretas de señora y venéreas; estudios de diez años en los hospitales de mujeres de Londres y París. Consultas á domicilio o por correo; Victoria 594 esquina Perú. dp. 29

Doctor Abel J. Domínguez. Después de dos años de asistencia á las clínicas de los mejores especialistas de Berlín y París, atiende enfermedades del aparato digestivo (estómago, intestinos, hígado). Tratamiento especial de la colitis y constipación habitual (estreñimiento). Corrientes número 765, de 2 á 5 de la tarde. dp.

Enfermedades del corazón. Clínica del doctor Dávison, calle Corrientes 881. Consultas de 1 á 3.30 p. m. p. d. mrc. v. 25

Terry José A., tiene su estudio de abogado en la calle Defensa 520. 15 dp. 2

Dr. ROCHE Especialista, jefe del servicio de piel, venéreo y sífilis del hospital Francés. Vías urinarias. Radioterapia: TUCUMAN 719, de 2 á 6 p. m. 43087 30 26

Doctora Solomjan médica de la Facultad de París y ex médica interna de la maternidad de la misma. De la sala del doctor E. Baxterica, hospital de Clínicas. Partos y enfermedades de señoras. Unión Telefónica 2920 (Juncal). Consultas de 2 á 4 p. m.; Paraná 1283. 126

Dr. J. F. ESCUTARY Afecciones del oído, garganta y nariz, médico de los hospitales Fernández y Francés; Victoria 913. Consultas de 2 á 4 p. m. U. T. 1538 (Libertad). 15 dp. 2

Dr. GAING Especialista de niños, jefe del dispensario de niños. Enfermedades del aparato digestivo, pulmonar, etc., Cangallo 1731, de 2 á 4 de la tarde. 15 dp. 2

Dr. David J. Fernández
Jefe de clínica de la Facultad de Medicina, servicio génitourinarios del hospital de Clínicas. Enfermedades de las vías urinarias y venéreas; Bartolomé Mitre 1417, de 2 á 4 de la tarde. 15 dp. 2

Dr. Carlos Robertson
Profesor de la Facultad, jefe de la sala 4a. de cirugía del hospital San Roque. Cirugía de señoras, hombres y niños. Consultas de 1 á 4 de la tarde. Rayos X. Florida 832. 15 dp. 2

Dr. Alfredo M. Gándara ABOGADO Se ha hecho cargo nuevamente de su estudio. BOLIVAR 157. Horas de consulta, de 2 á 4, todos los días. 42941 1025

Dr. BANCALARI especialista del servicio de sífilis, piel, venéreo y vías urinarias, del Hospital Italiano. Radioterapia; Paraguay 846, de 2 á 6. Domingos de 8 á 10 a. m. p. m2

Dr. CABAUT Especialista en enfermedades de los ojos, anteojos, etc. Oculista del hospital Francés. Consultorio, Carlos Pellegrini 594, de 1 á 5. U. T. 688 (Libertad). 37239 30 5

Dr. M. KUTYN
Dentista norteamericano. Diplomado en las universidades de Nueva York, Búfalo y Buenos Aires. De regreso de U. S. A. Dentaduras sin paladar, extracciones sin dolor, últimos adelantos. FLORIDA 421. p. m1

Dr. INGEGNIEROS Enfermedades nerviosas y reumáticas. Consultas de 2 á 4 de la tarde, Santa Fe núm. 1128.

Dr. E. G. FIGUEROA
AFECCIONES INTESTINALES, ESTOMAGO y ABDOMINALES. TRATAMIENTO ESPECIAL DE LAS HEMORROIDES. —TUCUMAN 565, de 3 á 5.

Dr. DRAGO Enfermedades de la piel, venéreas sifilíticas. Consultas de 1 á 3 p. m.—CANGALLO 1041.

Dr. OTAMENDI Médico cirujano del Hospital Fernández. Enfermedades de señoras, partos y cirugía de vientre. Lavalle 668, de 3 á 4. Teléfono 1575 (Avenida). 37854 30 5

Dr. JOSE SABATINI Especialista en vías urinarias. Diploma de competencia de la Clínica de la Facultad de Medicina de París (hospital Necker). De regreso de Europa atiende enfermedades del riñón, próstata, vejiga, uretra, etc., Bartolomé Mitre 872, de 3 á 5. 41641 11 20

ENFERMEDADES de los OJOS
Dr. Cerboni
Oculista del hospital San Roque, Cangallo 1120 15 dp. 2

Sanatorio de Cirugía
DE LOS DOCTORES
Francisco Llobet
Profesor de cirujía de la Facultad de Medicina
Cirujano del Hospital Rawson
Arturo J. Medina
Cirujano del Hospital Rawson
Reciben enfermos pensionistas, los que podrán ser asistidos ó operados por facultativos extraños á la casa.
VIAMONTE 1583
Consultas de 10 á 12 a. m. 126

SANATORIUM RIVADAVIA
Para la asistencia de enfermos mentales, nerviosos y convalecientes. Dirigido por los doctores Celestino S. Arce y Adolfo Flores. Instalado con lujo y confort, amplios pabellones independientes para ambos sexos. Asistencia esmerada con los perfeccionamientos más modernos de la ciencia. Atendido por Hermanas de Caridad.
6452 RIVADAVIA 6470, BUENOS AIRES
Unión Telefónica 300 (Flores) 126

INSTITUTO MEDICO
Del Dr. RUIZ GUTIERREZ
1680 - CANGALLO - 1680
Con las más modernas máquinas y útiles, aparatos para aplicación de electricidad médica, Rayos X, Baños de luz, hidroeléctricos, en las curaciones del histerismo, vértigos, debilidad, convulsiones, jaquecas, insomnios, falta de apetito, parálisis, reumatismo, neurastenia, calambres, asma, bronquitis crónica, tartamudez, obesidad, extracción radical del vello, manchas, pecas, arrugas de la cara sin dolor y sin dejar cicatriz. Instalación moderna para la curación del cáncer y lupus. En este establecimiento se curó el extraordinario y famoso CASO PATOLOGICO del Hospital Rawson.
Consultas de 8 á 12 y de 1 á 7 p. m. 126

SANATORIO FLORES
CALLE BELLA VISTA y AVELLANEDA (Flores)
DIRECTORES:
Dres. AGUDO AVILA.—GROLERO y ARCE PEÑALVA
Establecimiento especial para la curación de la
HISTERIA, EPILEPSIA
NEURASTENIA, TABES, COREA,
NIÑOS RETARDADOS, ALCOHOLISMO,
MORFINOMANIA
y todas las afecciones mentales
Pabellones separados para hombres, señoras y niños. Sistema moderno de puertas abiertas 126

INSTITUTO CHARCOT
QUINTA LAINEZ
CUYO 3969-U. T. 205 (MITRE)
Para enfermedades mentales, nerviosas y convalecientes. Se asisten adultos y niños de ambos sexos. Médico director, doctor Tomás Zabala ex-subdirector del hospicio de las Mercedes y jefe de clínica de enfermedades mentales en la Facultad de Medicina; médicos de consulta, doctor Daniel Pombo, del hospicio de Alienadas; doctor J. Brandam, del hospicio de las Mercedes; jefe de laboratorio, doctor José Badía, profesor de la Facultad de Medicina. 126

CLINICA DENTAL NORTEAMERICANA

Dr. A. Escalante. Operaciones sin dolor, emplomaduras inalterables, dientes fijos. Trabajos en porcelana. Bartolomé Mitre 841

Sanatorio "Gutiérrez" de Cirugía
Dirigido por los doctores Avelino Gutiérrez, profesor de cirugía en la Facultad de Medicina de Buenos Aires, director de los servicios de cirugía y ginecología del hospital Español y Angel Gutiérrez, jefe de clínica quirúrgica y ginecológica del mismo hospital. Se reciben pensionistas de distintas categorías—Días y horas de consulta: Dr. Avelino Gutiérrez, lunes, miércoles y viernes; Dr. Angel Gutiérrez, martes, jueves y sábados. Consultas de 3 á 5 p. m.—Cangallo 1728. p. a11

TOSIOL
Por fuerte y por vieja que sea la Tos, cede desde el primer día con tres perlas de
TOSIOL
En las buenas Farmacias y Droguerías
Depósito General
FARMACIA LA ROSA
Corrientes 501 — Buenos Aires

126

ANIODOL
ANTISÉPTICO GENERAL
Desodorífero Universal
SIN MERCURIO NI COBRE
Ni Tóxico, ni Cáustico, Inalterable
CIRURGIA, OBSTETRICIA
MALES VENÉREOS
Destruye instantáneamente todos los microbios de la Peste, del Cólera, Calenturas, Diarreas y Disenterías de los Países cálidos.
Indispensable contra las epidemias
DOSIS: 1 gran cucharada en 1 litro de agua para todos usos.
Jabon Bactericida de Aniodol
Antisepsia de las Manos, del Cútis y desodorización de las superficies.
Pedir los cuadros sobre las Propiedades del ANIODOL establecidos por el Sñr. FOUARD, del INSTITUTO PASTEUR, á la Sociéte de l'ANIODOL, 32, Rue des Mathurins, Paris.
DE VENTA EN TODAS BUENAS CASAS.

COLORES PÁLIDOS
ANÉMIA DEBILIDAD EXTENUACION
AGOTAMIENTO de las FUERZAS, etc.
curadas radicalmente por el
HIERRO BRAVAIS
Todas Farmacias y 130, r. Lafayette, Paris. — Folleto gratis.
ANEMIA

LA "ENSIGNETTE"
:: CAMARA FOTOGRAFICA DE LUJO ::
PARA EL BOLSILLO DEL CHALECO

Sus dimensiones son:
10 ctms. largo
5 " ancho
2 " grueso
Da fotos de 6 por 4 ctms. que se puede aumentar á 14 por 9 por el Ampliador-Ensignette, sin perder detalles.
La Ensignette. . . . . $ 35.—
El Ampliador. . . . . » 7.50
Películas para 6 fotos. . . . . » 1.15
Unico concesionario
ARTURO O. DIESEL — Reconquista 326 126

MARCA REGISTRADA
SUSCRIPCIONES y AVISOS
Á LOS DIARIOS Y REVISTAS
DE TODA LA REPUBLICA
SE RECIBEN EN LAS OFICINAS DEL
SERVICIO MENSAJERO DE LA CAPITAL
(ESTABLECIDO EN 1888)

Bmé. Mitre 479	Callao... 224
Esmeralda 473	Rivadavia 2854
Libertad..1027	Rivadavia 1190
Perú.... 363	.....

HORAS: 8 am. á 10 pm. excepto domingo. 126

BUENOS AIRES BUILDING SOCIETY
Bmé. Mitre 531
(Edificio Tornquist)
En el sorteo público de préstamos, efectuado en las oficinas de la Sociedad, el día 25 de junio, á las 4 p. m., ante los escribanos públicos D. Adolfo J. Pueyrredón y D. Tomás Bravo, salieron sorteados los números:
8641/50 y 23.201/10
SUBSCRIPTORES:
P. E. DAVIES
(CONSULADO BRITANICO)
F. FANCONI
(FALUCHO núm. 60)
Teniendo derecho á préstamo á razón de mil pesos por cada bono, siempre que los subscriptores se encuentren dentro de las condiciones que establecen los estatutos. Si no desean hacer uso del préstamo, pueden cederlo á otros subscriptores con un beneficio ó prima, que varía según la antigüedad.

PRESTAMOS
A largos plazos y amortizables por cuotas mensuales
PROXIMO SORTEO:
25 DE JULIO
A LAS 4 P. M.
DIRECTORIO
Titulares: Presidente, doctor Julio Pueyrredón; vice, señor James Bagg; tesorero, señor Hugo Wilson.
Vocales: señores Ricardo A. Norton, doctor Honorio Pueyrredón, Julio Hesmann, arquitecto E. L. Conder, F. Gómez Molina, A. C. Woolmer.
Suplentes: señores José A. Villalonga, G. G. Tjarks, Atilio Chiarella.
Síndico titular: señor T. R. Ainscough.
Gerencia: H. Robson Mac Gregor.
Suplente: señor A. P. Campbell.
126 55203

EL BUEN FUMADOR
NO GASTA OTRO
Papel de Cigarrillos
SINO EL
Zig-Zag
de
BRAUNSTEIN Frères
PARIS
Proveedor del Estado Frances, fuera de concurso en la Exposición de Londres en 1908
Se vende en todos los estancos
EXIGIRLO EN TODAS PARTES

BRONQUIALINA
Del Dr. Ruxell (Milano)
Cura CATARROS, BRONQUITIS, ASMA, GRIPPE, INFLUENCIA, TUBERCULOSIS, PULMONIA, etc.
Alivio inmediato de la tos á la primera dósis. 126

VINO y ELIXIR BRAVAIS
TONICOS, RECONSTITUYENTES, DIGESTIVOS
DE MAYOR EFICACIA Y SABOR
126

HECTOR CASTAÑEDA
y JORGE CRUZ
ESCRIBANOS DE REGISTRO
32 FLORIDA 32
51420 per. mayo 22

126

LA NACION

HEROISMO MODERNO

(Para LA NACION)

PARIS, mayo de 1910.

Erase un banquete en honor del aviador Luis Paulhan. Acababa de volar de Londres á Mánchester, de recibir por esa proeza un cheque de diez mil libras esterlinas y de volver alegremente, sencillamente á París, como de una excursión á los grandes juegos de aguas de Versalles. Las personas sentadas á la mesa de honor eran ministros, académicos, generales, hombres políticos, todos gentes de nota y de posición.

Le dirigían discursos en que lo glorificaban como una gloria de la Francia y un orgullo de la nación. El héroe de la fiesta los escuchaba sin inmutarse, hacia honor á los manjares y los vinos, sonreía á su mujer, sentada frente á él, y pensaba probablemente entre discurso y discurso, y seguramente durante los discursos, en el papelito que tenía en el bolsillo interior del frac y que importaba un cuarto de millón de francos. Paulhan es un hombre joven aun y de aspecto bastante vulgar. El que no lo conociera no volvería la cabeza en la calle para mirarlo. Ha sido obrero mecánico. No tiene ningún lastre escolar, cosa que debe ser preciosa sin duda para un aviador. Su educación no ha conseguido cohibir su ingenuidad de hijo del pueblo. Comía con tales maneras que una inglesa correcta se hubiera tenido que tapar la cara. Le hubiera sido sin duda más fácil volar otra vez de Londres á Mánchester que responder á sus panegiristas. A pesar de todo esto, unos aristócratas del espíritu y del nacimiento incensaban á aquel plebeyo, hombres de la más alta cultura intelectual rendían homenaje á aquel ex obrero de cara bigotuda, pero ordinaria, y de escasa expresión, que revela poco saber y no mucha inteligencia, y encontraban aquello tan natural como él.

Y hacían bien. Lo que apreciaban en él no era el talento, era una virtud de otro orden: la Voluntad. El talento abunda por las calles; la voluntad, la grande, más poderosa que el instinto de conservación, es un don muy escaso en los mortales, é instintivamente siempre ha sido estimado como el más preciso. Los antiguos eran buenos jueces en materia de perfección humana. Sabían estimar las proezas del espíritu. Erigían columnas y estatuas á los poetas, á los pensadores, á los artistas, pero reservaban para el héroe, el Heroón, el templo y el altar; sólo á él lo elevaban sobre el nivel humano para convertirlo en semidiós. Goethe, que era sin embargo un mago de la palabra, con la que hacía milagros, exclama con humildad dolorosa:

«Yo no puedo atribuirle tanto valor á la palabra; mucho más por encima de la palabra coloco el acto.»

Ve más claro que Carlyle, que proclama «su culto de los héroes», su «hero-worhship», pero da el título de héroes á figuras históricas y legendarias, que la humanidad generalmente no ha reconocido tales. «La historia universal es en el fondo la historia de los grandes hombres. Eran los pastores de hombres esos grandes, los modelos, los ejemplos y en un sentido amplio los creadores de todo lo que la humanidad ha conseguido hacer ó alcanzar. Todas las cosas que vemos acabadas sobre la tierra no son sino las exteriorizaciones objetivas, las realizaciones y encarnaciones prácticas de los pensamientos que agitan el cerebro de los grandes hombres venidos al mundo.» Así habla Carlyle, y tiene razón. Sólo que no son los mismos hombres los que elaboran los pensamientos, los realizan y los hacen carne.

La humanidad se preocupa poco en general del misterio del génesis de las grandes ideas que revolucionan al mundo. Ese es un acto que se realiza en los más profundos abismos inaccesibles de una conciencia, ni tampoco de una conciencia, de una subconciencia, una manifestación de la energía más inconcebible del universo, un engendramiento acompañado del más intenso goce subjetivo, pero cuyo fruto permanece siendo subjetivo é ideal. El pensamiento no adquiere importancia para la humanidad, sino cuando incita al hombre de acción á hacer actos que lo hacen más palpable; y los humanos aclaman frenéticamente al hombre de voluntad, brutal y pobre de ideas, que muchas veces ni comprende lo que ejecuta fuerte é intrépidamente, y no al sublime pensador, cuyo cerebro solar forma el arquetipo del acto, pero no tiene la energía de dar á su aparato muscular las impulsiones necesarias para su relización objetiva.

Fijaos: la paternidad de toda gran idea es tenazmente disputada; es que casi siempre ha germinado simultáneamente en numerosos cerebros, y nadie podría establecer con certidumbre una prioridad. Pero el acto aparece netamente definido, en el tiempo y el espacio, como la proeza de un ser concreto, se apodera en seguida de la conciencia de los hombres y éstos nunca dudan respecto de á quién deben discernir las coronas.

El aeroplano es una invención de ayer. Lo hemos visto nacer. Está en plena evolución, seguida por el mundo civilizado entero, con una atención apasionada. ¿Cuántas personas instruídas serían capaces de indicar en el acto al inventor sin consultar libros especiales? Hasta los iniciados vacilarían entre muchos nombres, y cuando mañana se escriba la historia de la aviación humana, se comenzará sin duda por Dédalo y consagrará un capítulo á Lionard. Pero todos conocen al aviador que no sabe nada probablemente de Lionard y de Dédalo, pero cuya silueta gloriosa se inscribe en el cielo crepuscular; los nombres de Blériot, Paulhan, Farman, son familiares á todo lector de diarios, y nadie vacila en ofrecerle la rama de laurel y el cheque. En ninguna parte del globo surge aún el monumento para el inventor del aeroplano. Cuando se piense en erigirlo costará trabajo en ponerse de acuerdo sobre quién tiene mejor derecho. Blériot ya tiene en cambio su monumento. Pronto tendrá dos. Una piedra conmemorativa con placa de bronce marca el sitio cerca de Dower donde tocó tierra después de su vuelo por encima del canal de la Mancha, y otro designará el sitio cerca de Sangatte, de donde se lanzó al aire para volar á Inglaterra, y en el salón de la Sociedad Nacional está expuesto un inmenso cuadro, encargado por el gobierno, que fija el momento de su llegada á la costa inglesa. Lo que se ha querido honrar en el cuadro y las lápidas no es el pensamiento, es el acto. ¡Cuán difícil le es al genio obtener la comprensión y la aprobación de su idea! Al héroe el mundo no le exige más que la justificación del acto.

Los hombres juzgan al héroe un ser tan distinto de ellos, que lo creen un personaje de la fábula, una criatura de los tiempos legendarios, en que los dioses se paseaban entre los hombres y detrás de ellos los semidioses. Es una injusticia que se comete con nuestro tiempo y sus hijos vigorosos. La raza de los héroes no se ha extinguido nunca. Hércules y Teseo, Perseo y Jasón, tienen herederos de su sangre que viven entre nosotros. Ellos siguen sin interrupción á través de la historia. No cambian de esencia y su aire de familia no escapa al ojo que sabe ver. Solamente sus proezas cambian de forma, teniendo que adaptarse á las diversas civilizaciones.

Todos los héroes tienen algo de común que constituye el fondo mismo de su heroísmo, y que es la supresión de esa angustia de la muerte que obra como una inhibición en toda grave decisión de la generalidad de los hombres, y le impide realizar sus supremas probabilidades. Para no quedar más abajo de su propio tipo, para alcanzar la plena altura á que está predestinado por sus facultades orgánicas, el hombre no debe pensar siempre en su vida, aferrarse á ella, temblar por ella. Y sólo los héroes llenan esta condición, los héroes en quienes domina la voluntad poderosa: no la voluntad de vivir, no la voluntad del poder, que no es más que una de las formas sde la voluntad de vivir, sino la voluntad de satisfacerse á sí mismo á despecho de todas las resistencias. No se necesita absolutamente que el héroe pueda más que la generalidad de los hombres; generalmente no puede absolutamente nada más; pero se atreve á hacer todo lo que es capaz de hacer, y es eso lo que lo hace héroe.

Existe una jerarquía del heroísmo. En lo más alto de la escala, hay que colocar sin duda al héroe que ha sacrificado deliberadamente la vida para hacer triunfar su voluntad, sabiendo que no podría conseguir ese triunfo sin ese sacrificio. Es el mártir de la idea, de la convicción, de un objetivo que le parecía más precioso que la vida. Debajo de éste hay que clasificar al luchador que arriesga su vida en una partida temeraria, pero espera confiadamente ganarla, sea que calcule imprudentemente las probabilidades, ó que en la superstición de los jugadores se fíe en su estrella. Subjetivamente el mártir es más noble que el luchador. Objetivamente éste parece más brillante. En el luchador, la voluntad es dinámica, en el mártir es estática. Aquél la aplica activamente á los otros, éste pasivamente á sí mismo. El espectáculo del luchador es más agitado, más emocionante, que el del mártir. Gusta más á la multitud que percibe mejor los cuadros dramáticos que las bellezas morales. Por otra parte, los dos son necesarios: el progreso de la humanidad tiene por condición la existencia de los dos.

No han faltado en ningún tiempo, y menos en nuestra época, más maravillosa que ninguna otra. Nos codeamos con héroes cada vez que salimos á la calle; sólo que no los reconocemos en seguida, habiéndonos acostumbrado el arte y la literatura á verlos falsamente. Nos los imaginamos desnudos ó vestidos á la antigua, en postura de estatuas de museo, provistos de atributos determinados, y quedamos desconcertados si vemos á Hércules sin su clava y sin su piel de león, á Teseo sin su alto casco y sin su corta espada ática, á Perseo sin su buen Pegaso y su escudo con la cabeza de Medusa. Sin embargo, ahí están con trajes del siglo XX, brillando con los frescos colores de la vida, y siguen realizando las proezas del pasado místico. El caballero romano Curtius se precipita al abismo á caballo y ricamente acorazado y armado para apartar de la ciudad la cólera de los dioses. Winkelried se hunde en el pecho el mayor número de lanzas posible de los caballeros, á fin de abrir brecha en su línea de batalla sólida como una pared de acero. Muy bien. ¿Pero los terroristas rusos hacían menos cuando arrojaban á sus opresores las bombas que habían de hacerles pedazos junto con sus enemigos? Piénsese como se quiera respecto de sus principios y sus medios; el sacrificio de sus vidas no era por esto menos voluntario y menos irrevocable que el de Winkelried y Curtius. ¿Acaso Jasón, al penetrar en la Colchida hostilmente cerrada para ir á buscar el vellocino de oro en la caverna del Dragón ha sido más temerario que los grandes exploradores africanos, que Sven Hedin, que los aventureros árticos y antárticos? ¿Se requiere más intrepidez para penetrar en el laberinto y combatir el Minotauro que para encerrarse en un submarino después de haber escapado por milagro á la muerte más atroz por lenta asfixia, y haber ayudado recientemente á sacar del fondo del mar un barco sumergible, en que valientes camaradas habían perecido miserablemente? ¿Hay entre los doce trabajos de Hércules alguno en que éste corriera tanto peligro como un chauffeur en una carrera en que corre 100 ó 120 kilómetros por hora, en que la visión de un mundo indeciso é informe pasa como un relámpago ante sus ojos irritados, y en que la muerte brusca cae sobre él en forma de un árbol espectral al borde del camino, de un perro fantasmático apenas entrevisto delante del vehículo de carrera, de una piedra arrojada al medio del camino? Y si Horacio habla con éxtasis del hombre acorazado con triple bronce que por primera vez confía su vida al mar salvaje, ¿qué diría de los aviadores de hoy que se elevan á una altura de 1200 metros entre las nubes y atraviesan el mar volando, sabiendo muy bien, pero olvidándolo, que arderían vivos al primer escape de un depósito de esencia, y que una descompostura del motor los haría pedazos ó los ahogaría en el mar?

Hay intelectuales que consideran excesivo que un Paulhan, con un solo vuelo, gane más que Caruso en su mes más fructuoso, que Rostand con la edición de librería de «Chantecler», que un grande hombre que recibe el premio Nobel como recompensa por el trabajo de toda una vida. Pues bien, á mí los monumentos de Blériot y los cheques de 250.000 francos de Paulhan no me parecen desproporcionados. Los héroes no han sido nunca probablemente grandes ingenios; Vico pretende sin rodeos que han sido imbéciles. Su grandeza está en la voluntad con que doman y someten el cobarde amor á la vida de la bestia humana, y ninguna distinción puede ser excesiva para el hombre que eleva á la humanidad sobre sí misma, mostrándole con su ejemplo cómo se afirma altivamente, libremente, con truculencia, su personalidad frente á las tentativas de intimidación y de las amenazas de la naturaleza hostil.

MAX NORDAU.

LA INOCENTE DIPLOMACIA DE ELENA

Un gran jardín se extendía á modo de terraza sobre las puertas Sceas, y era el paseo habitual de los troyanos y de sus mujeres.

Una tarde, sentados en un banco del jardín, Priamo, Timoeto, Lampos, Klitios, Antenor, Hiketaon y Vkalegon, ancianos venerables, charlaban juntos de las novedades del día, cuando Elena acertó á pasar. Y entonces se dijeron los unos á los otros en voz baja:

—No es de asombrar que troyanos y aqueos se resignen á sufrir tantos daños por semejante mujer, porque se parece, en lo hermosa, á las diosas inmortales.

*

Hablaban así porque eran viejos, estaban próximos á morir, y la vista de Elena les proporcionaba postrera alegría.

Pero muy otro era el pensamiento de la virtuosa princesa Andrómaca, mujer de Héctor cuando le contaron lo que decían los ancianos.

—Pueden los hombres—exclamó—tener los cabellos blancos y carecer de buen sentido. ¿No es monstruoso que todo un pueblo soporte los males de la guerra, y que millares de hombres se maten á causa de una mujer sin pudor?

—Elena no es mujer sin pudor—respondió Héctor.—Su conducta es perfecta. A menudo reprocha á París su crimen; y quisiera substraerse á su amor. Se califica á sí misma del modo más duro. Pero es la triste víctima de la fatalidad.

—Es fácil decir eso—replicó Andrómaca.—¡Pero ¡qué!: ustedes los hombres son indulgentes con las mujeres extraviadas, cuando son bellas, y las virtudes obscuras de sus esposas les importan poco.

—Nos importan y las estimamos mucho. Pero lo cierto es que la hija del Cisne y de Leda no es mala, y que tiene no sé qué encanto que aplaca las cóleras.

—Los hombres pueden sentir ese encanto—dijo Andrómaca.—Pero á mí me da horror, porque ha desencadenado la desgracia sobre mi ciudad.

*

Andrómaca y su marido cambiaban estas frases en una de las cincuenta cámaras nupciales de piedra labrada, construídas una tras otra, en que dormían los hijos de Priamo con sus mujeres legítimas.

Pero Elena vivía con París en un pabellón aparte, del cual no salía sino para ir á respirar el aire, algunas veces, á las terrazas de las puertas Sceas. Era sencilla, reservada, un poco tímida. Se asombraba de su propia aventura, y de buena fe lo atribuía á la voluntad de los dioses. El conocimiento que tenía de su belleza y del sortilegio que en ella había, le hacía poco sensible á los malos juicios y á las palabras desagradables. Pero, con todo, como había sido severamente educada en Esparta, sufría por lo que había de irregular en su situación; comprendía y encontraba justa la hostilidad de las mujeres honradas á su respecto, y hubiera deseado vencerla en fuerza de modestia, de corrección y de dulzura.

Las mujeres troyanas habían resuelto ir en procesión al templo de Atenea, y depositar en las rodillas de la diosa un velo ricamente bordado, á fin de que se compadeciese de la ciudad.

Elena sintió vivo deseo de tomar parte en esa ceremonia.

Desde que siguió á París, adoptó los dioses, y por consiguiente, la patria de su amigo, y se había hecho muy buena troyana. Por otra parte, prefería á las costumbres de su antiguo país, las costumbres y la vida de Troya, en donde encontraba un arte quizá menos puro, pero mayores comodidad y lujo que en la austera Lacedemonia.

*

Una tarde que se paseaba en las puertas Sceas, Elena se encontró con Andrómaca.

Se hizo á un lado respetuosamente, ante la esposa de Héctor. Andrómaca pasó, erguida la cabeza, lanzándola una mirada de hielo. Elena regresó llorando á su casa.

Pero Andrómaca, por poco que la mirara, no había dejado de notar la armonía de su elegancia y cierto bordado que adornaba la túnica de Elena. Y dijo en la noche á Héctor:

—Esa mujer es lo que es; pero tiene gusto; lo reconozco.

Elena lo supo, y envió á Andrómaca con una de sus servidoras el dibujo del bordado que había gustado á la virtuosa princesa, con algunas indicaciones sobre la manera de cortar los vestidos, los cinturones y los mantos.

Andrómaca permitió que sus costureras aprovecharan esas indicaciones. Les permitió también copiar el bordado, y algunos días después apareció en el paseo con ese adorno nuevo. Vió á Elena, que ese día se había puesto un vestido sencillo y modesto. Y esta vez, Andrómaca miró sin malevolencia á la compañera de París.

*

Al día siguiente, Elena encontró en el jardín del rey, al pequeño Astianax en brazos de su nodriza.

Cortésmente pidió á ésta permiso para besar al hijo del más valiente de los hombres y de la más discreta de las mujeres. El niño, viéndola hermosa, sonrió, y balbuceando medias palabras cariñosas, pasó sus manecitas por el delicioso rostro de la Tindárida.

—¡Quién pudiera—exclamó Elena—tener un hijo tan bello! Pero los dioses me han negado esta dicha.

Y sus ojos se humedecieron.

—A su edad, es posible—dijo amablemente la nodriza.

—¡Ay!—respondió Elena—me temo que los dioses hayan castigado mis entrañas, haciéndolas estériles. De todas las señales de su cólera, esa es la que más siento.

*

La nodriza contó á su ama la escena en presencia de Héctor.

—Es preciso confesar, dijo Andrómaca, que esa mujer ha conservado buenos sentimientos.

—Estoy convencido, dijo Héctor, de que Elena era para vivir tranquila entre su marido y sus hijos... Bien lo prueba su deseo de maternidad... Visiblemente, su destino está en contradicción con su carácter... Su desgracia fué haber conocido á mi hermano París, que es el más seductor y el más astuto de los hombres. Pero Venus lo ha querido, y es Venus quien la mantiene estéril para que se conserve bella... Así, su gloria es también su castigo. Porque, en fin...

—Amigo mío, dijo Andrómaca, ten cuidado; la defiendes demasiado y divagas un poco.

En este instante una servidora de Elena trajo para el joven Astianax un juguete magnífico: un carrito de plata tirado por dos caballos de madera de cedro atalajados de oro.

El niño, encantado, batió palmas.

Andrómaca, perpleja, pensaba devolver el juguete; pero Astianax lloró. Héctor intervino:

—Devolver este carrito sería, dijo, hacer sufrir al niño y ofender sin razón á una mujer que seguramente es culpable, pero que te admira y te respeta; y que honra la virtud, que no supo guardar. Aceptemos el juguete, sin ninguna consecuencia. Y tú no temerás, me imagino, que la amistad de Elena sea peligrosa para un niño de diez y ocho meses.

Agregó prudentemente:

—Tampoco debemos temerlo para tu marido. Elena no es coqueta... Eres además tan bonita como ella, sobre todo desde hace algún tiempo. Te vistes mejor que antes y eso me agrada mucho.

A Andrómaca le halagaron esas palabras, pero no dijo cómo había aprendido á vestirse mejor.

—

Cuando París, salvado por Venus de las manos de Menelao, regresó en lastimoso estado á su palacio, perseguido por las imprecaciones de Héctor:

—¡Ah! dijo Elena despeinándose con arte, ¡qué desgraciada soy!... ¡Ojalá hubieran querido los dioses que el día mismo en que mi madre me echó al mundo un torbellino me hubiera llevado á una montaña ó hundido en el mar, antes que sucedieran estas cosas! Pero ya que los dioses habían resuelto estos males, quisiera, por lo menos, ser la mujer de un guerrero más valiente!... ¡Feliz Andrómaca, esposa inmaculada del invencible Héctor!... Bien es cierto que ella merece su felicidad!...

En seguida fué Andrómaca informada de ese encomiástico discurso.

—La pobre Elena, dijo á Héctor, tiene disculpa, cuando se reflexiona en su caso. Su marido dicen que es un poco tonto... Tendría sobre París muy buena influencia, si París tuviera corazón... No se jacta de esa falta y respeta lo que es respetable... Por lo demás, sería pueril creer que es ella la verdadera causa de la guerra. Es claro que su rapto no fué sino un pretexto. A falta de él, los aqueos hubieran inventado otro. Tiene razón de hablar de fatalidad; la hay seguramente en su caso. Merecería ser virtuosa.

—

Entretanto, se acercaba el día en que las troyanas debían llevar el velo sagrado al templo de Atenea.

Elena fué á ver al rey Priamo, que siempre había sido muy bueno con ella.

—Padre, le dijo, quisiera asistir á esa ceremonia. No, ciertamente, por vanidad, sino para demostrar que estoy de corazón con la mujeres de mi nueva patria y que ellas mismas no me consideran ya como extranjera. Le suplico, pues, que me conduzca al templo en el momento en que las esposas troyanas entren, para que pueda agregarme á su cortejo.

—Querida hija, respondió Priamo, haré lo que desees. ¿Pero no temes que las esposas de los troyanos y sobre todo la orgullosa Andrómaca te hagan alguna picardía?

—Lo veremos, querido padre.

—

La procesión de las mujeres troyanas llegaba al pórtico, cuando apareció Elena, conducida por Priamo.

Tímida y los ojos bajos, se colocó en la última fila.

Pero Andrómaca, en cuanto la vió, fué hacia ella y le tendió la mano diciendo:

—¡Qué amable es usted, al venir con nosotros, señora!...

JULIO LEMAITRE.

LA ARGENTINA EN EL CAPITOLIO

SOLEMNE CEREMONIA

ASISTENCIA DE S. M. EL REY DE ITALIA

LOS DISCURSOS

LOS REGALOS DE ROMA Y DEL PUEBLO ITALIANO

(Para LA NACION)

ROMA, 25 de mayo de 1910.

La grandiosa ceremonia realizada en el Capitolio, para celebrar el centenario de la independencia argentina, no sólo ha tenido un éxito magnífico sino que ha asumido un carácter internacional realmente solemne.

La presencia del rey de Italia y del futuro presidente de la República Argentina ha sido una feliz coincidencia, que ha agregado el sello oficial á la entusiasta manifestación que ha hecho el público en favor de la fraternidad de ambos pueblos.

La idea que yo lanzara en noviembre pasado respecto de esta celebración fué recogida y espléndidamente realizada por las grandes sociedades regionales que son el Instituto Colonial Italiano, la sociedad Dante Alighieri, la Liga Naval.

Se constituyó un comité nacional que, desde Palermo á Turín, se ha compuesto de las personalidades más autorizadas é ilustres en el campo de las ciencias y las artes como de la política y de la industria y el comercio. Incluso los sindacos de las principales ciudades italianas.

Y ha sido por subscripción nacional que se ha recolectado los f

lad de aspiraciones el saludo y el pensamiento de afecto de la antigua madre.

Y llevad, excelencia, á vuestra noble tierra el recuerdo de Roma, representado en el bronce que desafía los siglos. Que sea de los pueblos, y tenga su significado tanto la prenda de afectuosa fraternidad entre los pueblos, y tenga su significado tanto en los orígenes como en las aspiraciones comunes (Aplausos). Es la vieja loba de la leyenda que amamantó á los gemelos fundadores de la estirpe latina (Aplausos). Los presagios indicaron y el destino quiso que uno desapareciese y el otro solo fundara la ciudad eterna, y reasumiese en su persona y en su voluntad la iniciación de la roca donde naciera la gloriosa estirpe latina. Y el emblema no ha variado á través de los siglos: la loba, y los simbólicos gemelos representan á Roma á través del tiempo y del espacio, pero los augurios de la leyenda no son los de hoy en día y los destinos se forjan á través de las peregrinaciones de los pueblos, en forma que se renuevan en su escenario las humanas aspiraciones. Y Roma, enviando á vuestra noble república su emblema ve disefiarse en los dos gemelos el porvenir de la raza latina. Se muestran siempre en las augustas tradiciones de la nodriza feroz, y entre ellos no hay contrastes ni lucha. En sus simbólicas figuras representan las dos grandes ramas de la raza latina que pueblan el viejo y el nuevo mundo, y que se dan la mano á través, para ponerse juntas en marcha á la conquista del progreso humano. (Vivísimos y prolongados aplausos).

Discurso del honorable Fusinato

A mí, por mi calidad de presidente del Instituto Colonial Italiano de donde partió la idea de esta conmemoración que la presencia augusta de nuestro soberano torne tan solemne, me corresponde el honor de ofreceros á vos, ilustre representante de la República Argentina, esta placa que fija en el bronce y en el mármol la participación de los italianos en la gran fiesta de vuestra libertad.

En ella, en su grupo central, se estrechan la mano dos figuras de mujer que simbolizan á las dos naciones hermanas, y alrededor vense figuras y frisos que representan los genios de los dos países hermanados, sus monumentos más insignes, las más ilustres regiones; en lo alto vuestra histórica fecha, abajo la dedicatoria: «A los hermanos de la Argentina».

A otro más digno que yo podrá haber correspondido el honor de ofreceros este regalo; nadie podrá ser más digno de vos para recibirlo. Vos ya virtualmente electo, por la voluntad del pueblo, primer magistrado de vuestra nación; vos, verdaderamente insigne por tradiciones gentilicias y por personales virtudes, más que cualquier otro preparado para asistir á una fiesta de solidaridad y de fraternidad de pueblos.

Porque hasta nosotros ha llegado el eco vibrante del memorable discurso, en que vos dabais á la América latina la nueva fórmula de su misión: «La América para la humanidad». (Entusiasta estallido de aplausos dirigidos al señor Sáenz Peña, que se pone de pie para dar las gracias). Y nunca como en ese momento habéis representado más genuinamente el espíritu y los intereses de vuestro país.

¡Maravilloso país en que todas las razas del mundo se han dado cita para llevaros cada una los propios caracteres étnicos! Y todos ha sabido asimilarlos con el vigor de su virtud nativa. Su genio nacional ha sabido resistir y sobrevivir al choque impetuoso de las ideas, de las costumbres, de las tradiciones de todas las civilizaciones del mundo, y permaneciendo siempre lo que era, libre y americano, ha sabido fundir las viejas razas, realizando la elaboración de un pueblo nuevo, cuyos caracteres definitivos son todavía, en parte, un secreto del porvenir, pero que, ciertamente, por las razones de su formación histórica, por las condiciones mismas de su vida que le obligan á ensanchar sus horizontes, sabrá mostrarle al mundo el ejercicio de aquella fórmula de civilización más comprensiva y más amplia que vos, señor ministro, adelantándoos á los tiempos habéis proclamado en el congreso de Washington. (Aplausos.)

No me corresponde á mí averiguar cuánta parte hayan tenido los hombres de mi tierra, con el brazo, con la mente y con el corazón en aquella inmensa obra que realizó vuestra gente. Y una voz mucho más fecunda que la mía recordará aquí el prodigioso desarrollo que el pueblo argentino ha sabido realizar en este siglo, del que celebramos hoy el término, corriendo, como quizá ningún otro pueblo corrió tan veloz, por las grandes vías del progreso.

Me corresponde á mí más bien expresar el significado que hemos querido darle al obsequio que vos querréis benévolamente aceptar.

Nosotros hemos querido que el nombre de Italia permaneciera indeleblemente asociado á esta fecha verdaderamente memorable para vos; porque con ello se cierra el período de la juventud de vuestro pueblo, un período que de la juventud tuvo todos los entusiasmos, todos los ardimientos, todas las incertidumbras y tumultos; y ahora emprende, ya del todo maduro, una nueva vida, sintiendo dentro de sí la palpitación de un porvenir grandioso, y mirando de frente al futuro con una seguridad que puede parecer orgullo, pero que es conciencia de la propia fuerza.

Pero nosotros que queremos recordar al propio tiempo que para establecer sobre bases realmente inconmovibles la fraternidad de los pueblos, no basta estar unidos en las horas de júbilo ó en las de trágica desventura, sino que se requiere una acción recíproca, cotidiana, constante, fiel, de confianza, de simpatía, de justicia, que realmente consolide y refuerce la unión de los sentimientos y la concordia de los intereses.

Así procederéis vosotros, así procederéis vosotros. Y yo tengo el íntimo presentimiento, señor ministro, de que el período de vuestra presidencia, la cual, iniciándose bajo los auspicios gloriosos de tan vívidas luces, marcará la época más afortunada para las relaciones materiales y morales entre los dos pueblos, que todo conspira á unir y que nada parece separar.

Con estos pensamientos y con estos sentimientos, aquí, desde el tronco antiguo, desde esta colina sagrada de Roma, símbolo, vida y llama de Italia, parta y vaya, á través del Océano nuestro amoroso saludo fraternal. (Vivísimos aplausos.)

EL EJERCITO ALEMAN

SU ESTADO Y SUS RECURSOS

El desarrollo del ejército alemán ha llegado á una fase muy interesante, pues el período quinquenal termina este año y la ley de 1905 está por ser renovada. Puede tenerse la seguridad de que la nueva ley no reducirá en nada el valor numérico y el poder ofensivo del ejército alemán. La perspectiva general financiera no es muy halagüeña realmente, pero no hay que confundir circunstancias transitorias con las que van á ser probablemente estables.

Finanzas—

Las dificultades no se deben á la escasez de recursos nacionales sino más bien á la falta de un sistema adecuado para aprovecharlos. La asociación central de industriales alemanes ha calculado que la riqueza nacional de Alemania asciende á 85.000 millones de pesos oro, que el capital aumenta á razón de 3500 millones de pesos oro por año, y que en 1950 Alemania tendrá una población de 96 millones de habitantes, con una riqueza nacional de 225.000 millones de pesos oro, más del doble de la suma en que se estima actualmente la riqueza del imperio británico en masa. Cálculos como éstos no son convincentes, por cierto; pero explican el hecho de que la generalidad de los alemanes considere la situación financiera y comercial sin ansiedad, á incite á las autoridades navales y militares á desarrollar sus planes de expansión nacional sin inquietarse demasiado por las dificultades políticas con que tropiecen. El engrandecimiento político de Alemania, continuará con tenacidad inquebrantable, y en caso necesario será apoyado por recursos militares, cada vez más grandes, en el mar y en tierra; recursos que se guardan, como los tesoros de Demetrio de Scepsis, no para ostentación sino para servicio.

Números é instrucción—

El contingente del ejército alemán en tiempo de paz ascendía el año pasado á 620.000 hombres de todas las armas, y 111.820 caballos. El número de reservistas llamados para la instrucción durante el año fué de 456.393, excluyendo á los oficiales; lo que importa un aumento de más de 110.000 sobre el total de 1906. El sistema alemán consiste en instruir á cada soldado durante dos períodos de catorce días, mientras forma parte de la reserva, y durante un sólo período igual cuando pertenece á la «Landwehr». El número de los reservistas llamados para la instrucción durante el año ha estado elevándose á razón de 30.000 por año, y seguirá elevándose hasta que se realice el plan en todas sus partes. De esta manera hay ahora, y habrá siempre en adelante, más de un millón de hombres bajo las armas en cualquier momento del año.

Reclutamiento—

Las últimas estadísticas completas que se han publicado sobre el reclutamiento corresponden al año 1907. Los reclutas examinados fueron 1.189.845, en cuyo número había 532.092 jóvenes de veinte años que se presentaban por primera vez. Se incorporó un total de 435.933 hombres á las diferentes clases de fuerza armada, inclusive 212.661 al ejército activo y 10.374 á la armada. La mitad, poco más ó menos, de los reclutas del ejército eran jóvenes de veinte años, y los demás tenían veintiuno ó veintidós años. Hubo sólo un 0.02 por ciento de analfabetos. El número de voluntarios fué de 53.900 en el ejército de tierra, y de 3839 en la marina.

Nuevas unidades—

Las nuevas creaciones autorizadas por la ley de 1905 han sido aumentadas, de acuerdo con los términos de la misma, durante el año pasado. Prusia ha formado dos batallones, que elevan á tres los de los regimientos 165 y 171. Un batallón de zapadores se ha formado también en Maguncia. Baviera ha creado el estado mayor de la 6a. brigada de caballería y un 8o. regimiento de caballería ligera. Los dos estados mayores de brigada de caballería y los dos regimientos de caballería, con cinco escuadrones cada una, que falta formar en Prusia y Sajonia, serán una realidad en el corriente año. La votación de los fondos destinados al campo de Stettin significa que en adelante habrá veintidós campos de instrucción á disposición del ejército.

Servicio corto—

El servicio de dos años para la infantería y la artillería de campaña ha sido aprobado por la generalidad, pero únicamente porque la intensidad de la instucción, combinada con el celo y la resistencia, de los cuadros, ha llenado todos los momentos de los días hábiles y ha permitido que la educación militar de esas armas quede completada dentro de tan breve plazo. Se rechazó la proposición que formuló un general bávaro retirado para reducir el servicio activo de la caballería, y de la artillería montada al mismo término de dos años; en opinión general, no es posible abreviar el término de tres años para ninguna de esas armas, en parte á causa de la mayor complicación de la táctica, y en parte á causa del tiempo que requiere el adiestramiento de los caballos. En menos de tres años de servicio los regimientos de reserva movilizados no pueden adquirir la cohesión indispensable.

Nuevos reglamentos—

Se han establecido nuevos reglamentos de instrucción, recientemente traducidos por el estado mayor general, para la caballería y la artillería á pie. La nueva táctica de caballería ha suprimido las formaciones divisionarias y ha establecido la brigada como unidad de maniobra. Esto ha simplificado en algo las evoluciones; y, sin dejar de considerar al combate montado como principal medio de acción de la caballería alemana, pone de relieve la necesidad de una ofensiva más resuelta, cuando se combate á pie. Mantiene al combate de masas de caballería como medio de destruir á la caballería enemiga, pero no dice que el ataque de frente de una masa de caballería pueda tener un efecto prolongado y decisivo en una batalla en que estén empeñadas tropas de todas las armas. Estimula el espíritu de ofensiva, recordando la máxima de Federico, de que el escuadrón no debe esperar que lo ataquen; pero, aunque preconiza la decisión y la audacia, da más importancia que antes al efecto del fuego en el campo de la lucha.

La inmensa obra de pensador, de militar y de político, podrá discutirse; pero la invariable elevación de su carácter sólo podrá admirarse.

Mitre es grande, sobre todo por su grandeza moral, y después de Washington, no tiene paralelo en la historia de inmortales. Se parece en Sud América á la cima inmaculada del Aconcagua, dominante en la montaña sobre los reyes de la altura.

RAMON J. CARCANO.

TELEGRAMAS

DE NUESTROS CORRESPONSALES

Estadística de cargamentos de cereales en viaje

LONDRES, 25.—Según las noticias telegráficas recibidas, hay en viaje para el Reino Unido 640.000 toneladas de trigo y 140.000 de maíz, comparado con 700.000 y 130.000, en la semana anterior y 590.000 y 210.000, respectivamente, en el mismo período de 1909.

Las cantidades en viaje para el continente ascendieron á 270.000 toneladas de trigo y 160.000 toneladas de maíz, contra 300.000 y 120.000 en la semana anterior y 420.000 y 310.000 en igual período del año anterior.

Exportación del Báltico y Mar Negro

LONDRES, 25.—Durante la semana vencida hoy se han exportado por los puertos del Báltico y Mar Negro 96.000 toneladas de trigo, comparado con 92.000 en la semana anterior; 34.000 toneladas de maíz, contra 31.000 en la última semana y 10.000 toneladas de avena, por 12.000 en la semana precedente.

Exportación de la América del Norte

NUEVA YORK, 25.—Por los puertos del Atlántico de la América del Norte se han exportado en esta semana 29.000 toneladas de trigo comparado con 32.000 en la semana anterior; 2000 toneladas de maíz, por 1000 en la semana última y 6000 toneladas de avena, por 12.000 en la semana pasada.

Por los puertos del Pacífico sólo se exportaron 4000 toneladas de trigo contra 2000 en la semana pasada.

Exportación de Australia

LONDRES, 25.—Según despachos telegráficos recibidos, la exportación de Australia á Europa durante la semana vencida hoy asciende á 4000 toneladas de trigo, comparado con igual cantidad en la semana pasada.

Banco Imperial de Alemania

BERLIN, 25.—Acaba de publicarse el balance semanal del Banco Imperial de Alemania, según el siguiente extracto:

El encaje de oro y plata asciende á 1166 millones de marcos, comparado con 1156 millones en la semana pasada.

Los descuentos y adelantos arrojan un total de 913 millones de marcos, contra 916 millones en la última semana.

El total de billetes en circulación se eleva á 1461 millones de marcos, comparado con 1435 millones en la última semana.

Las cuentas corrientes cierran con un balance de 676 millones de marcos, por 691 millones con que cerraba el de la semana precedente.

Quebracho argentino

HAMBURGO, 25.—Los rollizos disponibles de quebracho argentino se han cotizado hoy en este mercado al precio de 92 marcos los 1000 kilos, comparado con 92 marcos que se pagaba la semana anterior y 96 marcos el año pasado.

El extracto de quebracho de igual procedencia se paga á razón de 36 1|2 marcos los 100 kilos para disponible.

La semana pasada valía lo mismo y 34 marcos el año anterior.

La renta perpetua

PARIS, 25.—La renta perpetua del 3 por ciento de interés anual cerró hoy en la Bolsa de esta ciudad á 97.90.

Cambios y descuentos

LONDRES, 25.—El directorio del Banco de Inglaterra ha fijado en 3 por ciento el tipo del descuento.

Interés comercial por letras á 90 días, 2 1|8.

Cambio sobre París, á la vista, 25.19 1|2.

Id á 90 días, 25.36 1|2.

Cambio sobre Amberes, á la vista, 25.30.

Id á 90 días, 25.48 1|2.

Cambio sobre Hamburgo, á la vista (en marcos por libra esterlina), 20.45.

Id á 90 días, 25.48 1|2.

Cambio sobre Madrid, á la vista (en pesetas por 5 pesetas), 44 1|8.

Cambio sobre Génova, á la vista (en liras por libra esterlina), 25.33.

PARIS, 25.—El tipo del descuento del Banco de Francia se ha fijado en 3 por ciento.

Descuento comercial por letras á 90 días, 2 1|2.

Cheques sobre Londres, á la vista (en francos por libra esterlina), 25.18 1|2.

Id sobre Italia, en francos por 100 liras, 99 1|2.

Id sobre Berlín, en francos por 100 marcos, 128 3|16.

Id sobre Madrid, en francos por 500 pesetas, 464 1|2.

BERLIN, 25.—El tipo del descuento del Banco de Alemania se ha fijado en 4 por ciento.

Descuento comercial por letras á 90 días, 3 1|4.

Cambio sobre Londres, á la vista (en marcos por libra esterlina), 20.43 1|2.

Id á 90 días, 20.30 1|2.

BRUSELAS, 25.—Cambio sobre Londres, á la vista, en francos por libra esterlina, 25.27 1|2.

AMBERES, 25. — Descuento comercial por letras á 90 días, 2 5|8.

GENOVA, 25.—Cambio sobre Londres, á la vista (en liras por libra esterlina), 25.31.

LISBOA, 25.—Cambio sobre Londres, á la vista, 49 11|16.

MADRID, 25.—Agio del oro, 7.60.

NUEVA YORK, 25.—Cambio sobre Londres, á la vista, 4.86.10.

Id á 90 días, 4.84.40.

Trigo

LONDRES, 25.—Mercado firme sin actividad.

LIVERPOOL, 25.—Trigo colorado americano, entrega en julio, precio por 100 libras en chelines, 6.6 7|8.

Id íd, entrega en octubre, 6.8 3|4.

Trigo del Río de la Plata, disponible, de 6.2 á 6.7.

Mercado sostenido.

AMBERES, 25.—Trigo del Río de la Plata, embarque junio-julio, por 100 kilos en francos, 17 7|8.

HAMBURGO, 25.—Trigo del Río de la Plata, embarque junio-julio, por 1000 kilos, en marcos, 142.

NUEVA YORK, 25. — Trigo disponible por bushel, en centavos oro americano, 107 1|2.

Trigo para entrega en julio, 105 7|8.

Mercado firme.

CHICAGO, 25.—Trigo del Río de la Plata, embarque para julio, precio por bushel en centavos oro americano, 98 5|8.

Id para septiembre, 98 5|8.

Mercado firme.

BERLIN, 25.—Trigo para entregar en julio, por 1000 kilos, en marcos, 199 3|4.

Maíz

LONDRES, 25.—Mercado tranquilo con compradores reservados.

LIVERPOOL, 25.—Maíz de La Plata, amarillo, entrega en julio, precio por 100 libras en chelines, 4.6 3|8.

Id íd disponible, 4.8.

Mercado sostenido

AMBERES, 25.—Maíz del Río de la Plata, embarque junio-julio, por 100 libras en francos, 11 7|8.

HAMBURGO, 25.—Maíz del Río de la Plata, embarque junio-julio, por 1000 kilos, en marcos, 97.

NUEVA YORK, 25. — Maíz disponible, por bushel en centavos oro americano, 69.

Maíz para julio, 69 3|4.

Mercado firme.

CHICAGO, 25.—Maíz para julio, precio por bushel en centavos oro americano, 59 7|8.

Id para septiembre, íd, 61.

Mercado firme.

BERLIN, 25.—Maíz para julio, por 1000 kilos en marcos, sin cotización.

Avena

LONDRES, 25.—La avena blanca de La Plata, embarque junio-julio, se ha cotizado hoy á 12 chelines 10 1|2 peniques el quárter de 304 libras.

AMBERES, 25.—Hoy se cotiza la avena de La Plata, de 47|48 kilos, embarque junio-julio á 11 3|4 francos los 100 kilos.

LIVERPOOL, 25.—La avena de La Plata disponible para entregar en julio fué de 40 1|8 centavos oro el bushel; para entrega septiembre se cotizaba á 39 5|8 centavos oro el bushel.

Semilla de lino

LONDRES, 25.—Mercado tranquilo debido á las noticias de América.

Parciales del Río de la Plata, embarque junio-julio, para Hull, por quárter de 416 libras, en chelines, vendedores, 58.

Parciales de Calcuta, embarque junio-julio, para Londres, quárter de 416 libras, en chelines, 57.6.

LIVERPOOL, 25.—Lino del Río de la Plata, parciales, disponibles, por quárter de 416 libras, en chelines, 59.

AMBERES, 25.—Lino del Río de la Plata, embarque junio-julio, por 100 kilos en francos, 36 1|2.

HAMBURGO, 25.—Lino del Río de la Plata, embarque junio-julio, por 1000 kilos, en marcos, 290.

DULUTH, 25.—Lino para entregar en septiembre, precio por bushel en centavos oro americano, 190.

Lanas

AMBERES, 25.—Negocios moderados.

Lana peinada del Río de la Plata, tipo B, para entregar en agosto, por kilo, en francos, 5.97 1|2.

Id para entregar en noviembre, 5.55.

Mercado sostenido.

ROUBAIX, 25.—La lana peinada del Río de la Plata, tipo B, para entregar en agosto, precio por kilo, en francos, 5.97 1|2.

Id para entregar en noviembre, 5.80.

Id para entregar en febrero, 5.62 1|2.

Mercado sostenido.

HAVRE, 25.—La lana merina del Río de la Plata 36 o|o, para entregar en agosto, por 100 kilos, en francos, 186.50.

Id para entregar en diciembre, 177.

Mercado sostenido.

La lana cruza del Río de la Plata, número 3.58 o|o, para entregar en agosto, precio por 100 kilos, en francos, 230.

Mercado tranquilo.

Cueros

AMBERES, 25.—Los cueros del Río de la Plata, obtuvieron los siguientes precios en francos los 50 kilos:

Cueros secos de campo, novillo, de 12 á 15 kilos, 140.

Cueros secos de campo, vaca, de 9 á 10 kilos, 140.

Cueros salados de saladero, novillo, de 25 á 32 kilos, 105.

Cueros salados de saladero, vaca, de 20 á 25 kilos, 99.

Cueros salados de frigorífico, novillo, de 25 á 32 kilos, 106.

Cueros salados de matadero, novillo, de 25 á 32 kilos, 93.

Cueros salados de matadero, vaca, de 20 á 25 kilos, 87.

Mercado sostenido.

HAMBURGO,, 25.—En este mercado los cueros del Río de la Plata obtuvieron los precios Cif que van á continuación en peniques por cada medio kilo:

Cueros secos de campo, novillo, 88.

Cueros secos de campo, Corrientes, 110.

Cueros secos de Buenos Aires, americanos, 109.

Cueros secos de Buenos Aires, becerro, 98.

Cueros secos de Buenos Aires, potro (marcos por cuero), 10 1|2.

Cueros salados de saladero, novillo (Montevideo), 68.

Cueros salados de saladero, vaca (Montevideo), 58.

Cueros salados de frigorífico, novillo 79 1|2.

Cueros salados de matadero, novillo, 54.

Cueros salados de matadero, vaca, 47.

Mercado sostenido.

Títulos argentinos

LONDRES, 25.—En el Stock Exchange, los títulos argentinos tuvieron las siguientes cotizaciones:

Empréstito nacional, 1897, 5 o|o (ley 1875), 90 1|2.

Obligaciones exteriores de la provincia de Buenos Aires, 3 o|o, 72.

Empréstito interno, 6 o|o, 104 1|2.

Cédulas nacionales, serie H (en Amberes), ex interest, sin cotización.

LONDRES, 25.—(De Mendl y Ca.).—Arauco Co., ordinarias, 4.

Ferrocarril Nordeste Argentino, stock, 41 1|2.

Ferrocarril Gran Oeste, ordinarias, 104.

Ferrocarril Buenos Aires al Pacífico, ordinarias, 92.

Ferrocarril del Sur, ordinarias, 121.

Ferrocarril del Oeste, ordinarias, 126.

Ferrocarril Central Argentino, deferidas, 95 1|2.

Ferrocarril Central Argentino, ordinarias, 101 1|2.

Ferrocarril Central Uruguay Este, extensión, 8.

Ferrocarril Central Uruguay Norte, extensión 6 15|16.

Ferrocarril Central Córdoba y Rosario, 6 por 100, preferidas, 98.

Ferrocarril Córdoba y Rosario, segundas preferidas, 51.

Ferrocarril Central Córdoba y Rosario, income debentures, 61.

Ferrocarril Entre Ríos, ordinarias, 41 3|4.

Ferrocarril Entre Ríos, segundas preferidas, 64.

Ferrocarril Entre Ríos, preferidas, 97.

Ferrocarril Paraguay Central, ordinarias, 3 1|4.

Ferrocarril Paraguay Central, 5 por ciento, debentures, 46 1|4.

Famatina Development, 8.9.

Forestal Land, ordinarias, 2 9|32.

Id preferidas, 1 3|4.

Id New Shares, 39.9.

Argentino Northern Land, 28.9.

Cervecería iBeckert, 93.

Consolidados del 2 1|2 por ciento, 82 3|4.

EL Dr. ROQUE SAENZ PEÑA EN MADRID

ENTUSIASTA RECIBIMIENTO

BANQUETE EN LA LEGACION ARGENTINA

MADRID, 25.—Procedente de Burdeos llegó esta tarde á esta capital el presidente electo de la República Argentina, doctor Roque Sáenz Peña.

En la estación del Norte esperaban al viajero el presidente del consejo de ministros, señor Canalejas, y todos los miembros del gabinete, el gobernador civil, el alcalde Sr. Francos Rodríguez, los concejales que componen el ayuntamiento, el ministro de la Argentina Dr. Wilde y el personal de la legación, el marqués de Torrecillas, mayordomo mayor de palacio, en representación del rey Alfonso, y varios senadores y diputados.

En las inmediaciones de la estación se reunió un inmenso gentío, para ver desfilar á la comitiva.

Al llegar el tren, la concurrencia saludó al doctor Roque Sáenz Peña, dando vivas á la República Argentina.

La recepción del viajero se llevó á cabo en uno de los salones de la estación, artísticamente adornado con flores, plantas y los escudos de la Argentina y de España.

El alcalde Sr. Francos Rodríguez, saludó en nombre del pueblo de Madrid al doctor Sáenz Peña, y en términos muy efusivos le significó el agrado y honor que experimentaba la capital de España al tenerlo por huésped.

El presidente electo de la Argentina contestó al discurso del alcalde con breves palabras, expresando su agradecimiento por la cariñosa recepción que se le dispensaba, y significando su acendrado amor á España.

Seguidamente el presidente del consejo de ministros, Sr. Canalejas, procedió á hacer la presentación de todos los presentes al doctor Roque Sáenz Peña, formándose después la comitiva para el desfile.

El alcalde invitó al viajero á subir á su coche, y en éste se dirigió á la legación argentina, escoltado por el escuadrón de la guardia, municipal, seguido por los carruajes de las demás personas que fueron á esperarlo.

A su paso por las calles, el doctor Sáenz Peña fué aclamado por el pueblo.

MADRID, 25.—Esta noche se efectuó en la legación argentina un banquete en honor del Sr. Sáenz Peña.

Concurrieron el presidente del consejo de ministros, los miembros del gabinete, el gobernador civil, el alcalde de Madrid, el Sr. Péraz Caballero y varias personas de la aristocracia.

Después de la comida tuvo lugar una brillante recepción, en la que hizo acto de presencia la embajada que fué á Buenos Aires.

MADRID, 25.—Se anuncia que el día 30 del corriente el Dr. Wilde ofrecerá un cotillón en honor del Sr. Sáenz Peña.

A esta fiesta concurrirán el rey Alfonso y la infanta Isabel.

Don Alfonso concederá la gran cruz de Carlos III al presidente electo de la Argentina.

Los diarios publican el retrato y biografía del Dr. Sáenz Peña, y elogian su personalidad, haciendo resaltar que siempre fué un buen amigo de España.

MADRID, 25.—Comunican de Lisboa que el Dr. Sáenz Peña llegará el 2 de julio á esa capital, debiendo alojarse en la legación argentina.

INGLATERRA

Vapor en retardo

LONDRES, 25.—Comunican de Bombay que el vapor Trieste, perteneciente al Lloyd Austriaco era esperado en ese puerto el 21 del corriente mes y aun no ha llegado, ni se tienen noticias de su paradero.

Esta tardanza inspira algunos temores.

El vapor Silesia ha zarpado en busca del Trieste.

La insurrección de Nigeria

LONDRES, 25.—Con carácter oficioso se anuncia que el jefe Nzekue, uno de los caudillos más prestigiosos de la Nigeria meridional, se ha rendido con 200 de sus partidarios á las autoridades inglesas.

Se considera que con el sometimiento queda terminada la insurrección en esa colonia.

Explosión en Leeds

LONDRES, 25.—Telegrafían de Leeds que durante unos fuegos artificiales que se celebraban en un parque de esa localidad, reventó una bomba pirotécnica, resultando de la explosión dos muertes y 14 heridos.

El opio en China

LONDRES, 25. — Telegrafían de Pekín que el encargado de negocios de Inglaterra en esa capital ha iniciado gestiones ante el gobierno chino para impedir la importación indirecta de opio en el imperio.

FRANCIA

EL ZAR FERNANDO DE BULGARIA

VISITA A CHALONS

PARIS, 25.—El zar Fernando de Bulgaria, acompañado del presidente M. Fallières, el jefe del gabinete M. Briand, del ministro de relaciones exteriores M. Pichón y de una brillante comitiva se trasladó esta mañana al campamento de Chalons, donde asistió á las maniobras militares que allí se realizan y presenció varias pruebas de aviación.

El rey Fernando y M. Fallières visitaron luego la escuela de armeros y artilleros de Mourmelón, asistiendo á los ejercicios de artillería y maniobras de infantería y caballería que efectuaron las tropas de la guarnición en el campo de instrucción de aquella ciudad.

Los aviadores MM. Kemermann y Labouchére realizaron varios ensayos con los aeroplanos del parque militar á pesar del viento y de la lluvia que reinaron durante todo el día.

PARIS, 25.—Informan de Chalons que después de terminados los ejercicios en el aeródromo de esa ciudad, los aviadores que habían tomado parte en ellos fueron presentados al zar Fernando, quien los felicitó efusivamente.

Se sirvió luego una copa de champaña en la tienda especialmente dispuesta para el zar.

El rey de los búlgaros expresó, en breves y oportunas palabras, su admiración por los aviadores. Aludió á las víctimas del submarino Pluviose que habían muerto, dijo, como héroes por la gran idea del deber y terminó levantando la copa por el honor del ejército francés.

El ministro de guerra, general Brun, contestó agradeciendo el brindis del zar, cuyas palabras dijo que irían derechas al corazón de los soldados.

Luego bebió por el zar, por la zarina y por el ejército búlgaro.

El zar Fernando confirió el gran cordón de la orden de San Alejandro al general Brun y á M. Sarrant.

El salvamento del Pluviose

CALAIS, 25—El submarino Pluviose ha sido enteramente puesto fuera del agua y se va á efectuar su reparación á la mayor brevedad posible, para transportarlo á Cherburgo.

El submarino pasó las esclusas del dique seco á la una de esta tarde, y después de asentado en el fondo se procedió á extraer el agua del dique.

Se ha comprobado la existencia de una gran brecha en la popa que abarca toda la extensión entre el codaste y la quilla. Las alas de inmersión de proa están levantadas, lo que muestra que el comandante del submarino trató de volver á la superficie después del accidente. Se ha procedido á una previa y minuciosa desinfección del barco para comenzar las reparaciones necesarias.

Temblor de tierra

PARIS, 25.—Ayer ha ocurrido en Argel un fuerte temblor de tierra, que ocasionó el derrumbamiento de algunos edificios.

Han sido retirados de entre los escombros los cadáveres de catorce personas.

Los franceses en Africa

PARIS, 25.—Los diarios publican informaciones de Udja anunciando que la columna enviada para explorar la región del Tausit en la frontera marroquí ha sido en general muy bien recibida por las tribus.

El 21 de este mes la vanguardia de los Beni Amir pretendió oponerse al avance de la columna pero fué derrotada después de un breve combate.

Los franceses tuvieron en ese encuentro cinco heridos leves.

PARIS, 25.—Telegrafían de Casablanca que ha salido una columna militar mandada por el general Mourier con el objeto de explorar el alto Umerrobia, donde se teme que la aparición del agitador Maclanim determine un movimiento de las tribus.

ALEMANIA

El teniente Hofrichten

BERLIN, 25.—En su número de hoy, el «Berliner Lokalanzeiger publica un telegrama de Viena, anunciando que el teniente 1o. Hofrichten ha sido condenado á 20 años de presidio por haber envenenado á oficiales del estado mayor austriaco.

El asunto Hellfeld

BERLIN, 25.—El tribunal de competencia que se formó á pedido del departamento de relaciones exteriores del imperio, ha pronunciado hoy su fallo en la causa seguida contra el capitán Hellfeld.

Como se recordará, dicho militar había embargado fondos pertenecientes al gobierno de Rusia y depositados en la casa bancaria Mendelssohn de esta plaza.

El tribunal falla que dicho embargo es improcedente.

El príncipe von Bülow

BERLIN, 25.—Los diarios anuncian que el príncipe von Bülow pasará una temporada en el balneario de Norderney.

Relaciones austro-italianas

BERLIN, 25.—En los círculos oficiosos se anuncia que apenas termine el período parlamentario, el ministro de relaciones exteriores de Italia, marqués de San Giuliano, se trasladará á Ischel, donde conferenciará con su colega austriaco, conde de Aehrenthal.

AUSTRIA-HUNGRIA

APERTURA DEL PARLAMENTO HUNGARO

EL DISCURSO DEL TRONO

BUDAPEST, 25.—El emperador Francisco José abrió hoy con gran solemnidad las sesiones del parlamento húngaro.

El discurso del trono leído en ese acto, expresa la satisfacción con que el gobierno ha visto el resultado de las recientes elecciones como una garantía para el desenvolvimiento pacífico interno de Hungría.

El mensaje agrega que el gobierno proyecta introducir numerosas reformas en la legislación general, entre las cuales está comprendida la reforma del sistema electoral; demuestra la necesidad de aumentar los medios de defensa del país y termina dejando constancia de que las relaciones del imperio con todas las demás potencias continúan en un pie de amistosa cordialidad.

Sentencia del teniente Hofrichter

VIENA, 25.—Ha sido condenado hoy á 20 años de detención rigurosa y á la degradación militar el teniente Hofrichter, que envenenó meses pasados á varios de sus colegas.

ESTADOS UNIDOS

EL CRIMEN DE MOLTRASIO

LA EXTRADICION DEL ASESINO

EXAMEN MEDICO LEGAL

NUEVA YORK, 25.—El abogado del padre del joven Charlton, asesino de su esposa, ha declarado que si los tribunales de Italia no piden la extradición del criminal su defendido solicitará que una comisión de alienistas y médicos legales examine el estado moral é intelectual de su hijo.

Mr. Charlton, padre, cree loco á su hijo, pero si es reconocido sano y en entera posesión de sus facultades y responsabilidades, no se opondrá á la extradición y al juzgamiento por los jueces italianos.

Ayer fué examinado el joven Charlton por cuatro médicos y el resultado de su visita ha sido mantenido en secreto.

Mañana volverán á observarlo para dar su dictamen definitivo.

El prisionero muestra una indiferencia total por su suerte.

NUEVA YORK, 25.—Las autoridades italianas no han solicitado hasta ahora la extradición de Richard Charlton Poster, autor del asesinato de su esposa la actriz Mary Poster, ocurrido recientemente en Moltrasio, por cuya causa es considerado como fugitivo, esperando la decisión de las autoridades italianas á su respecto.

Si la extradición de Poster no es exigida por Italia, los tribunales de Nueva Jersey nada pueden hacer en ese asunto.

ASESINATO EN PLENA CALLE

CAZA DE LOS DELINCUENTES

NUEVA YORK, 25.—Un atentado brutal ha producido hoy la indignación de los habitantes de Lynn (Massachusetts).

El fabricante de calzado Mr. Landregan había extraído del banco cuatro mil dólares para el pago de los jornales de sus obreros por la semana transcurrida y se dirigía á su casa con toda tranquilidad y confianza, cuando en plena calle tres ladrones que le habían seguido desde el banco, lo atacaron á puñaladas, le arrebataron el dinero y echaron á correr.

Los obreros de las zapaterías vecinas les lanzaron por las ventanas sus herramientas al oir los gritos de auxilio de Mr. Landregan y en seguida se precipitaron en su persecución ayudados por varios agentes de policía.

Los ladrones abandonaron las monedas y guardaron los billetes para descargarse del peso de aquéllas, y se separaron para facilitar su huída.

Los agentes de policía y el populacho que daban caza á los ladrones, hicieron fuego sobre ellos, hiriendo á dos. El tercero, al oir las descargas, se rindió.

Los tres fueron alcanzados en diferentes lugares y uno de los heridos ha muerto.

En su huída los ladrones maltrataron á un transeunte que quiso impedirles el paso.

Los asesinos son tres polacos de malos antecedentes, sobre los que la policía ejerce vigilancia.

Contra la trata de blancas

WASHINGTON, 25.El senado en su sesión de hoy ha aprobado por gran mayoría la ley contra la trata de blancas, entre los estados de la Unión.

Las sesiones parlamentarias

WASHINGTON, 25.—En vista de la excesiva prolongación de los debates parlamentarios, ambas cámaras han resuelto que las sesiones se suspendan, á más tardar, á las once de la noche.

La revolución de Nicaragua

WASHINGTON, 25.—El representante en esta capital del general Estrada, jefe de los revolucionarios nicaraguenses, ha pedido á la secretaría de estado que haga detener al vapor Columbia, salido recientemente de Nueva Orleans para Nicaragua, pues ese barco conduce armas y municiones para las fuerzas del doctor Madriz.

Las tierras de Oklahoma

WASHINGTON, 25—En su sesión de esta noche el senado ha aprobado la resolución que ordena llevar á cabo una investigación sobre los procedimientos observados en las ventas de tierras de Oklahoma, según el proyecto presentado por el senador ciego Mr. Gore.

La regata universitaria

NUEVA YORK, 25.—Corriéronse hoy las regatas que se juegan todos años entre los alumnos de las universidades de Cornell, Yale y Harvard.

La universidad de Cornell ganó las regatas llamadas de «eights and fours» y la de «eights» para alumnos de primer año.

RUSIA

Centenario de la toma de Viborg

SAN PETERSBURGO, 25—La policía menzado con gran solemnidad las fiestas oficiales decretadas en el gran ducado de Finlandia para celebrar el segundo centenario de la toma de la ciudad de Viborg por Pedro el Grande.

El zar Nicolás llegará el lunes á Viborg.

Arresto de un periodista

SAN PETERSBURGO, 25—La policía de esta capital efectuó hoy una pesquisa en el domicilio, y luego arrestó al corresponsal de la agencia de la prensa oficiosa de Austria.

Se ignora el motivo de esa medida.

GRECIA

EL INCIDENTE DEL PIREO

LA INDEMNIZACION DE GRECIA

RECHAZO DE UNA PROPUESTA

ATENAS, 25

Cerró la serie de discursos el ministro de guerra general Spingardi expresándose en estos términos:

«Confiaba plenamente en la honorable cámara y esperaba hiciera justicia y rindiese homenaje á los valerosos oficiales cuyos inventos y arriesgados experimentos, causan la envidia de otras naciones. (Grandes aplausos acogen las palabras del ministro).

Italia que ha sido una de las primeras naciones en fomentar la aviación, no puede ser la última en completar sus inventos y en aplicarlos para su propia defensa. (Nuevos aplausos saludan al general Spingardi). Estima, por consiguiente, que es cuestión de patriotismo la aprobación de este crédito de diez millones de liras y espera que la cámara apreciará toda la trascendencia del asunto en debate.

Se pasa á votar la moción del señor Turati y resulta rechazada por 223 votos contra 24.

Se vota seguidamente el proyecto de crédito y queda aprobado.

La cámara propuso después la discusión del presupuesto de correos y telégrafos, que quedó también sancionado.

Cámara de senadores

ROMA, 25.—El senado en su sesión de la fecha, después de un ligero debate, sancionó el proyecto de ley que crea un curso superior técnico de artillería, y otro proyecto por el cual se arbitran recursos para fomentar la industria de las minas de azufre de Sicilia.

Conmemoración de Cavour—Centenario de su nacimiento

ROMA, 25.—Ha quedado resuelto que el 4 de agosto próximo tendrá lugar en Turín, en la sala del palacio Madama de esa ciudad, la conmemoración del centenario del nacimiento del conde Cavour. A la ceremonia asistirán el rey Víctor Manuel, la reina Elena, los miembros del senado del reino y los de la cámara de diputados.

Es probable que el presidente del consejo de ministros, honorable Luzzatti, pronuncie en esa ocasión un discurso.

El 14 del mismo mes se realizará una gran peregrinación que se trasladará á Santena.

El derecho electoral de los guardias municipales

ROMA, 25.—La corte de apelaciones de esta capital concedió el recurso á los guardias municipales que acudieron ante ese tribunal con motivo de su exclusión de las listas de electores.

La corte ha fallado á favor de los guardias, ordenando su inscripción en los registros.

El astrónomo Schiaparelli

ROMA, 25.—Se encuentra gravemente enfermo el sabio astrónomo y senador del reino, señor Schiaparelli.

El paciente ha sido llevado en estado grave á Milán, donde se halla su familia.

Escisión en el concejo municipal

ROMA, 25.—A consecuencia de graves disidencias surgidas en el seno del concejo municipal se anuncia la inminente disolución de esta corporación.

Aparición de un lago

ROMA, 25.—Se ha comprobado la aparición de un lago en el lugar que antes ocupaba el valle de Ascolipiceno.

El fenómeno se atribuye al levantamiento del lecho del torrente Riosanto.

Ascensión de un dirigible

ROMA, 25.—Comunican de Génova que un globo dirigible efectuó una felicísima ascensión en las inmediaciones del lago Bracciono y regiones limítrofes.

Dicho aeróstato llevaba varios pasajeros.

Principio de incendio en un acorazado

ROMA, 25.—Durante el crucero que efectuaba el acorazado Regina Margherita en el Mediterráneo se produjo un principio de incendio á bordo.

El fuego se inició en el camarote del teniente-contador Sparazano á consecuencia de la explosión de una lámpara de alcóhol

El teniente resultó con tan graves quemaduras que á dos pocos momentos dejó de existir.

La exposición de 1911

ROMA, 25.—El comité ejecutivo de la exposición universal de 1911 ha desmentido en forma categórica los rumores que venían circulando respecto al aplazamiento de esa iniciativa.

La exposición se llevará á cabo para la fecha indicada á fin de conmemorar el 50 aniversario de la unidad de Italia.

La duquesa de Aosta

ROMA, 25—Se anuncia que la duquesa de Aosta que ha pasado una larga temporada en Africa, invirtiendo su tiempo en excursiones cinegéticas, regresará á Italia á mediados del mes de julio.

La duquesa se dirigirá primero á Londres con el objeto de abrazar á sus hijos que se educan en aquella ciudad.

Experimentos de radiotelegrafía

ROMA, 25.—El ministro de marina, contraalmirante Leonardi de la Cattolica, acompañado de varios almirantes y jefes de la armada se dirigió hoy al Monte Mario á fin de presenciar los experimentos de la estación radiotelegráfica instalada allí para el sistema de señales Jacoviello.

Los experimentos resultaron satisfactorios, regresando la comitiva á esta ciudad.

CHILE

SOLUCION DE LA CRISIS MINISTERIAL

CONSTITUCION DEL GABINETE

SANTIAGO DE CHILE, 25.—El señor Agustín Edwards dió fin hoy á su tarea de organizar el gabinete que esta noche á las 10 prestará juramento.

Está constituído así: interior don Agustín Edwards, relaciones don Luis Izquierdo, justicia é instrucción don Emiliano Figueroa, hacienda don Carlos Balmaceda, guerra don Carlos Larrain Claro é industria y obras públicas don Fidel Muñoz Rodríguez.

FUNERALES—

Los funerales del almirante Williams se efectuarán mañana con toda solemnidad. Asistirán todas las tropas de la guarnición y una delegación de la armada.

VIAJERO—

Esta tarde partió el barón Vodman, ministro alemán en Chile, trasladado á Lisboa, por la vía de la cordillera.

MONUMENTO A BALMACEDA—

SANTIAGO, 25.—Numerosos miembros del liberalismo democrático del norte, á iniciativa de distinguidas personas de Iquique tratan de erigir en dicho puerto un monumento en memoria del presidente Balmaceda, con ocasión del centenario. Varias reuniones han tenido lugar con este motivo y se ha dado cuenta de la entusiasta adhesión que este proyecto ha encontrado en los círculos políticos é industriales del norte.

EL ALMIRANTE WILLIAMS—

Aunque era esperado desde hacía largas semanas el fallecimiento del viejo almirante don Juan Williams Rebolledo, la noticia de su muerte ha conmovido el sentimiento público y hecho renacer recuerdos legendarios de la época en que actuó.

Los diarios publican afectuosos artículos necrológicos en honor del padre de la flota de Chile, que como tal era considerado el anciano almirante.

Sus funerales revestirán naturalmente proporciones de homenaje público con gran aparato oficial, dada la alta graduación del extinto. Vendrán de Valparaíso comisiones de marina y tropas de desembarco á rendir honores y asistirá al sepelio toda la guarnición de Santiago más la escuela naval, que hará guardia junto á los despojos.

SUELDOS—

Se ha presentado á la cámara un proyecto para aumentar el sueldo del presidente de la república á sesenta mil pesos y el de los ministros á veinte mil.

LA CORDILLERA—

Reina alarma por el estado de las comunicaciones transandinas.

Hay noticias de que la nieve impide el avance en la sección argentina y que los pasajeros se han visto obligados dos días y dos noches á permanecer sin recursos y abandonados en plena cordillera.

SEPELIO—

Hoy se sepultaron los restos del doctor José Arce con solemne acompañamiento y especial representación del partido liberal democrático.

EL TEMPORAL—

Las noticias del sur son alarmantes en cuanto á los perjuicios ocasionados por el temporal.

El río Cautín está tan crecido que amenaza los puentes.

BELLAS ARTES—

Se activan los trabajos del palacio de bellas artes, en donde se efectuará la exposición internacional del centenario. Se procede á las expropiaciones en los alrededores, que despejarán el sitio, contribuyendo á su belleza.

RECEPCION—

Se prepara una recepción cariñosa á los oficiales que estuvieron en el concurso hípico de Buenos Aires. Se espera su arribo el martes, si la cordillera lo permite

MATRIMONIO—

Mañana se casa el encargado de negocios de Chile en Buenos Aires don Ismael Pereira con la señorita Luz Lyón.

EL CENTENARIO—

VALPARAISO, 25.—La colectividad suiza ha acordado no celebrar el centenario de modo oficial sino en Santiago, debido al reducido número de suizos residentes en Valparaíso.

Se resolvió la erección en Santiago de un monumento que consistirá en un gran león de bronce que tendrá en las garras el escudo de Chile.

RADICALES—

El lunes se reunirá la asamblea radical para tratar de los medios conducentes á prestigiar la acción parlamentaria en favor del proyecto de instrucción obligatoria.

EL TEMPORAL—

Telegramas oficiales de Puerto Varas anuncian que á causa del temporal en el lago Llanquihue se han varado los vapores Nuevo Cóndor y Patria, habiendo pocas esperanzas de salvarlos.

PERU

Viajeros á Buenos Aires—El ministro de guerra—Cordialidad perú-venezolana—Felicitación.

LIMA, 25.—Hoy se embarcaron el señor Lavalle, delegado del Perú al congreso pan-americano y los representantes de las Facultades en el congreso de estudiantes.

—Ha llegado el nuevo ministro de guerra y marina, coronel Pizarro, que mañana se hará cargo de su puesto.

—Se publican los discursos cambiados en la recepción del ministro peruano en Caracas, doctor Víctor M. Maurtua. Son documentos llenos de cordialidad.

—Los comandantes generales de las divisiones del ejército que están en el norte han felicitado al señor Prado y Ugarteche, ministro interino de guerra, por su proclama al ejército.

—Se ha inaugurado el estanco del tabaco.

BOLIVIA

Noticias varias

LA PAZ, 25.—Para la delimitación de la frontera con el Brasil, el gobierno nombró al ingeniero nacional señor Quintana, comisario y jefe de la comisión demarcadora.

—Con el propósito de erigir un monumento á los marinos que descubrieron América, y á la municipalidad de Puerto Palos de Moguer, el gobierno de España invitó al ayuntamiento de La Paz, para que cooperara.

—El presidente de la república irá á Oruro á inspeccionar la línea ferroviaria á Cochabamba.

BRASIL

CONGRESO PANAMERICANO

RIO DE JANEIRO, 25.—Faltó hoy quórum en la cámara de diputados, de modo que no se pudo aprobar el permiso de los delegados diputados que irán al congreso pan-americano.

Si en la sesión del lunes no se aprueban los permisos, será imposible que la delegación brasileña asista á la apertura del Congreso porque solamente el 29 y el 5 hay vapor para Buenos Aires y perdido el del, 29 los delegados no tendrán cómo asistir á la inauguración.

LA REVOLUCION DEL ACRE—

Parece que el gobierno ha ordenado al prefecto depuesto del Alto Jurua que baje á la capital.

EXCURSION PRESIDENCIAL—

El doctor Nilo Peçanha y los ministros de hacienda y marina visitaron los buques nuevos del Lloyd Brasileiro asistiendo á los experimentos radiotelegráficos.

A las 9 de la noche el presidente se embarcó en el yate Silva Jardin acompañado del jefe de la casa militar, del ministro de trabajos, senadores y diputados, con destino al estado de Espirito Santo.

A su salida fué despedido por numeroso público.

FIESTAS—

Los oficiales norteamericanos asistieron hoy al picnic que se les ofreció en Tijuca, á un te que se les dió en el jardín botánico y á una excursión automovilística.

TEATRO—

De Cherbourg comunican que en el Cap Ortegal se ha embarcado la compañía del teatro Renaissance de Paris que trabajará en el teatro Lírico de ésta.

POLITICA—

La presidentecia del congreso ha denegado al doctor Ruy Barbosa, la prórroga del plazo concedido para contestar el informe de las comisiones legislativas sobre las elecciones presidenciales que termina el 21 de julio.

CAMBIO—

El cambio á 16 1|2.

URUGUAY

UN LIBRO DEL BARON DE RIO BRANCO—

MONTEVIDEO, 25.—Dice una carta fechada en Río de Janeiro:

«Un acontecimiento literario é histórico, que llamará inmensamente la atención del mundo intelectual de esta parte de América meridional y aun de la vieja Europa, será indudablemente el libro que está escribiendo el canciller Río Branco, sobre el condominio últimamente ratificado entre el Brasil y el Uruguay, de la navegación en la laguna Merim y río Yaguarón. La mente del ínclito ministro del exterior del Brasil, según afirman, es establecer la verdad algo desnaturalizada por artículos publicados últimamente en la prensa del Plata, sobre la forma en que el Brasil cedió al Uruguay el referido condominio. El libro contendrá todos los documentos de la negociación, inclusive mapas, los debates de la cámara y todos los incidentes que se produjeron y que no son conocidos en sus verdaderos términos y que establecen la verdad histórica de un asunto que durante muchos años tanto preocupó á los gobiernos del Uruguay y, que para gloria del doctor Williman, á su administración fecunda en resolver cuestiones internacionales de otro orden correspondió la suerte de terminar de una manera inesperada y feliz.

No hay duda de que el libro del estadista llamará enormemente la atención de los pueblos americanos y europeos, porque los principios de derecho internacional en él tratados demuestran la grandeza del acto consumado por la iniciativa del barón de Río Branco».

LA VISITA DEL EMBAJADOR MARTINI

Hoy se efectuó el paseo anunciado del honorable Martini en compañía del intendente. Salieron del hotel Lanata, en donde se hospeda el distinguido huésped. El paseo se efectuó en automóvil, recorriéndose las principales calles y paseos públicos.

El primer punto que visitó fué el camino del Cerro, de donde se domina toda la ciudad y la bahía, lo que agradó sobremanera al visitante, que no cesaba de exclamar palabras de satisfacción.

De allí se dirigió al Prado. Don Daniel Muñoz, en idioma italiano, daba continuas y solícitas explicaciones de las plantas y demás curiosidades que guardan los invernáculos, ofreciéndole en calidad de obsequio dos helechos.

No obstante lo avanzado de la hora, el intendente hizo conocer del honorable Martini la escuela de agronomía, el hospital italiano y la rambla de los Poetas, que admiró al ilustre huésped por la belleza natural del panorama, como así por el buen estilo de la obra en el sentido de la sobria sencillez que ostenta.

Finalmente, le mostró de paso el parque Urbano, terminando esa agradable excursión en su punto de partida, que fué el hotel Lanata.

A las 2 el presidente de la república hizo una visita al acorazado Pisa. Lo acompañaban el ministro de relaciones exteriores, el de guerra, el jefe político, el comandante general de puertos y el introductor de ministros.

El Dr. Williman y sus acompañantes fueron recibidos á bordo de la poderosa nave por el embajador Martini, el ministro Cobianchi, el comandante del Pisa, los dos secretarios del embajador italiano y los miembros del comité de honores al ilustre huésped.

Se visitó detenidamente el acorazado, que mereció elogios del Dr. Williman y su comitiva, y luego se pasó á la magnífica cámara que ocupa el Sr. Martini, donde se bebió una copa de champaña.

A las 2.30 de la tarde abandonaba S. E. el Pisa, siendo saludado por las salvas de ordenanza.

El honorable Martini estuvo de tarde en el Círculo Italiano, donde tuvo lugar la recepción en su honor.

A las 7.30 se sirvió en la legación el banquete que le ofrecía el ministro de Italia. Además del obsequiado tomaron parte en la fiesta los secretarios de las embajadas, marqués Negrotto y príncipe Alliata; el comandante del Pisa, Como Magliano, el ministro de hacienda doctor Blas Vidal, el ministro de la Argentina doctor Moreno, el ministro del Brasil doctor Lisboa, el introductor de embajadores señor Pareja, comandante general de puertos coronel Lyons, el jefe político coronel West, el intendente municipal señor Muñoz y el cónsul de Italia señor Umiltá.

Terminado el banquete se dirigió al teatro Urquiza, con el objeto de asistir á la función oficial de gala, á la que concurrió toda la comitiva oficial.

Para ese acto la compañía Tina di Lorenzo dió la "Pala Nubile", de Carlos Goldon.

El presidente de la república asistió á la representación en compañía de su familia desde su palco.

Mañana de 2 á 3 de la tarde en la presidencia el honorable Martini se despedirá del presidente de la república el ilustre huésped, acompañado por el introductor de embajadores y escoltado por el regimiento 1o. de caballería recorrerá en su vuelta hacia la dársena el mismo trayecto adoptado en su llegada.

En la despedida intervendrán todas las sociedades italianas.

FESTEJOS EN HONOR DEL ALMIRANTE FERRER Y DE LOS MARINOS ESPAÑOLES—

Completando los festejos que se vienen realizando en honor del almirante Ferrer y de los marinos del Carlos V, se verificará mañana en el local de la legación de España el almuerzo ofrecido por el encargado de negocios señor Alfonso Danvila.

Han sido invitadas las siguientes personas: ministro de la Argentina, señor Enrique B. Moreno, almirante Ferrer, primero y segundo jefe del Carlos V, jefe político de la capital coronel West, intendente municipal señor Muñoz, introductor de ministros señor Pareja, comandante del 18 de Julio, doctor Suñer y Capdevila, señor Matías Alonso Criado, señor Juan Grela, señor Francisco Helguera.

Utilizando el servicio de automóviles que puso á su disposición el presidente de la república, la oficialidad de la nave española se trasladó esta tarde á Melilla con el objeto de visitar la cabaña Buxareo, en cuyo local se les ofreció una recepción.

La marinería y clases del acorazado Carlos V serán obsequiadas mañana con un asado con cuero en el Campo Español. Se han repartido muchas invitaciones para esa fiesta, que promete asumir proporciones de verdadera romería.

A ella asistirán 200 marineros, 50 clases y 7 graduados, amén de los oficiales que quieran pasar un día de campo.

Parece que el almirante Ferrer se propone enviar la banda de música del Carlos V para que amenice la fiesta. Un grupo de gaiteros también concurrirá á ella con objeto de darle el mayor y más pintoresco carácter de fiesta española.

El gobierno español ha contestado el telegrama que le fué dirigido por un grupo de distinguidos caballeros presididos por el doctor Suñer y Capdevila, pidiendo que el Carlos V permaneciera en aguas uruguayas algunos días más de los que tenía señalados en su itinerario de regreso á la madre patria. La respuesta ha sido completamente favorable.

La gallarda nave española estará aquí hasta el miércoles de la entrante semana. Terminada la carga de carbón que actualmente realiza, el crucero hará sus aprontes para la partida y el martes cambiará de fondeadero pasando al antepuerto.

Un grupo de jóvenes, entre los que figuran los señores Lorenzo Sobredo Figari, Alberto Palacios y Manuel Abascal, trata de organizar una excursión á la isla de Flores en honor de los marinos del Carlos V. A ella se invitará á conocidas familias de la colectividad.

Esta tarde el gobierno ofreció en el Casino una matiné á los marinos del Carlos V. Bajaron á tierra con tal motivo 300 marinos españoles. También concurrieron á la función los marinos de nuestra flotilla y los soldados de nuestro ejército. El lunes ó martes se realizará una fiesta en el Skating del Eden Park en honor de los marinos españoles.

NOTAS MILITARES—

Esta mañana fueron desembarcados 500 cajones de munición que trajo de Europa el vapor alemán Santa Rita, siendo conducidos al arsenal de guerra.

Es cosa resuelta ya por el gobierno la creación de una escuela para cabos y sargentos que funcionará anexa á la academia general militar. Para ingresar á esa nueva institución se dará preferencia á los hijos huérfanos de militares. Los alumnos que por su contracción al estudio, y que durante un tiempo demuestren poseer condiciones suficientes para dedicar sus energías á la carrera de las armas, serán trasladados á la academia y de inmediato podrán rendir el examen de ingreso y figurar como cadetes. De esta manera los aspirantes á seguir la carrera de oficial se verán librados de abonar la cuota mensual obligatoria á todos los alumnos que cursan los estudios preparatorios para ingresar á la academia.

EL CONGRESO PAN-AMERICANO—

La gravedad del estado en que se halla el Dr. Manuel Murtinho, ministro del supremo tribunal federal y hermano del doctor Joaquín Murtinho, jefe de la delegación brasileña que tomará parte en el congreso pan-americano en Buenos Aires, será motivo para que el ilustre clínico renuncie la honrosa comisión á él confiada, que tanto empeño tenía en desempeñar.

El Dr. Manuel Murtinho fué atacado de gripe intestinal que produjo serias complicaciones al estimable enfermo.

Una de ellas atacó violentamente el corazón del paciente y ha puesto en peligro su vida.

El Dr. Murtinho, que es una afamado médico, "una sumidade de nome mundial", es el médico de su hermano, á quien no abandona un momento.

Si la gravedad del mal persistiera, el Dr. Murtinho declinará su honrosa misión y será substituído por el ilustre diplomático y consumado jurista y orador doctor Gasto da Cunha.

Felizmente, empero, parece que la gravedad va desapareciendo y que tal vez no haya motivos para que el ilustre financista brasileño deje de ser el jefe de la delegación pan-americana.

EL CENTENARIO DE CHILE—

Procedente de esa capital, y acompañado de su esposa se encuentra desde ayer aquí el señor Miguel Cruchaga Tocornal, ministro de Chile en el Plata.

Ha venido á invitar al gobierno uruguayo en nombre del suyo para que se haga representar oficialmente por medio de una delegación oficial en las fiestas del centenario de la independencia de Chile.

ESTRENO—

Con éxito estrenó la compañía Orta una comedia de Ulises Favaro, "Flores frescas", que dentro de poco se dará ahí.

LA VIRUELA—

Desde hace unos días ha comenzado á decrecer considerablemtes la viruela.

Hoy se denunciaron tres casos.

TUCUMAN

LA JIRA DEL EMBAJADOR FRANCES

TUCUMAN, 25.—El banquete ofrecido anoche por la colectividad francesa á M. Baudin resultó una brillante demostración.

Asistieron las autoridades de la provincia.

Ofreció la demostración don Emilio Bec, contestando el embajador en elocuente improvisación.

Esta mañana M. Baudin visitó el colegio nacional, la escuela normal, los cuarteles, etc.

A mediodía ofreció un almuerzo á las autoridades. Al terminar pronunció un brindis, que fué contestado por el gobernador.

A las 4 de la tarde partió en tren expreso para ésa, siendo despedido por numeroso pueblo.

MENDOZA

APERTURA DEL PERIODO LEGISLATIVO

EL MENSAJE DEL GOBERNADOR

MENDOZA, 25.—Se inauguró hoy el período legislativo concurriendo al acto numeroso pueblo y elementos representativos de diversos partidos políticos.

El gobernador de la provincia leyó un mensaje que produjo excelente impresión en el auditorio.

Dijo que su programa de administración es continuar la obra emprendida por el gobierno que terminó con el concurso de todas las opiniones, de todas las ideas y de todos los hombres de buena voluntad y justicia.

Añadió que se impone la reforma de la ley electoral de acuerdo con la nueva constitución, contribuyendo con ello á levantar de su nivel moral esta función principalísima del sistema republicano.

Agregó que ha habido elecciones nacionales y provinciales y con imparcialidad de parte de los poderes del estado, lo que ha sido un hecho evidente y que debía consignar con placer que el orden público no se ha intentado siquiera alterar como ha sucedido, desgraciadamente en otras ocasiones.

«Desde este punto de vista hemos sin duda adelantado, y este progreso de la razón y de la conciencia colectiva revela un estado moral digno de aplauso porque demuestra que el sentimiento conservador de las clases sociales ha arraigado, desterrando acaso para siempre el espectáculo bochornoso, para propios y extraños, de los movimientos subversivos que sólo originan el descrédito en lo económico y el desprestigio en lo político y en lo administrativo.

«El gobierno, por su parte, hace esta justicia á los partidos, y confía poder repetirlos en actos sucesivos.

«La educación pública de la provincia cobra nuevos y vigorosos impulsos, creyendo que con esto es hacer patria, formando á los hombres del mañana.

«Las finanzas de la provincia se desenvuelven en marcha halagadora.

«La capacidad económica se desarrolla con vigor, acreditando que el trabajo colectivo no sólo es vigoroso, sino que también es provechoso.

«Los dones de nuestro suelo, su feracidad y riqueza, remuneran ampliamente el esfuerzo de cada uno y esto atrae capital extranjero y hombres de otras zonas y otros climas.

Esto se traduce con tiempo en riqueza colectiva y feracidad general.

«Todo esfuerzo de mi gobierno, tenderá á cimentar este orden económico, propendiendo á desarrollar sus fuerzas y mantendrá la tranquilidad pública como medio de progreso común y emaltecerá la justicia como base de prosperidad económica á fin de atraer por la confianza, en salvaguardia de todos los derechos individuales, el capital extranjero, que es como un afluente de nuestro engrandecimiento común.»

Se refirió después al Banco Provincial, cuya cartera al 31 de mayo alcanza á ocho millones setecientos cuarenta mil pesos, mientras que en igual fecha del año pasado era de tres millones doscientos veintisiete mil.

Ocupándose después de la ley de vinos, dijo que ésta, con su reglamentación aplicada, con la estrictez que exigen valiosos intereses que salvaguardan, ha logrado establecer casi la supremacía de las conveniencias generales sobre el interés particular, cimentando el buen nombre de la industria y ensanchamiento por consiguiente sus horizontes comerciales porque puede asegurarse que el producto librado al comercio con boleta de análisis de la dirección general de industrias, es genuino y apto para el consumo, pues la fiscalización severa se controlorea rigurosamente.

Viajeros — Fiestas

MENDOZA, 25.—Mañana son esperados el ministro argentino en Londres y la delegación chilena al concurso hípico.

Los oficiales chilenos serán obsequiados con un lunch en el regimiento de artillería de montaña.

—Para ésa partió el jefe de impuestos internos, don José Usandivaras.

—El 9 de julio tendrá lugar la inauguración del nuevo edificio del Banco Español en la plaza San Martín, concurriendo los miembros del directorio y de la casa matriz.

—En breve se inaugurará la instalación de vías del tranvía eléctrico.

—El jueves próximo se estrenará el drama «Los hijos», obra del señor Ricardo Giro Higgensen.

CATAMARCA

El servicio militar

CATAMARCA, 25.—Los estudiantes de la escuela normal regional llamados para hacer la conscripción, no obtuvieron del ministerio de instrucción pública contestación á su solicitud sobre las becas suprimidas por el servicio obligatorio.

Esta circunstancia los perjudica enormemente, pues, si no se pone remedio á su situación, se verán obligados á abandonar el estudio.

Se encuentra en ésta el doctor Ramón Castillo, juez de primera instancia en lo comercial de esa.

SAN LUIS

LA ESTACION DEL F. C. AL PACIFICO

MITIN POPULAR

SAN LUIS, 25.—Mañana tendrá lugar una reunión con el objeto de cambiar ideas acerca del mitin de protesta contra la empresa del Pacífico, que se verificará la semana próxima.

Actualmente 25 soldados del 16 de infantería cuidan unas casillas viejas que la empresa hace servir de estación.

La medida ha llamado la atención, siendo criticada.

La indignación pública aumenta cada día contra la empresa del Pacífico.

Esta noche á la llegada del tren de Mendoza, la estación estaba completamente á obscuras, por orden de la empresa.

A consecuencia de las tinieblas esta noche, D. Eloy Sánchez, que debía partir para ésa acompañado de su familia, momentos antes de salir el tren se cayó á un sótano, haciéndose algunas heridas, aunque de poca importancia.

Las familias que habían acudido á la estación se alarmaron, temiendo mayores consecuencias por el golpe.

Las imprentas han lanzado boletines invitando al pueblo á una reunión para mañana á fin de tratar de la realización del mitin anunciado.

CORDOBA

El embajador japonés—El pleito Maillares—La salud en las escuelas

CORDOBA, 25.—Regresó á ésa el embajador japonés doctor Hioki.

Esta mañana visitó la universidad, siendo recibido por el rector doctor Dehéza, quien lo presentó á los profesores y concurrentes, haciéndole conocer las dependencias.

Antes de partir, hizo su visita de despedida al gobernador doctor Garzón, agradeciéndole las atenciones recibidas.

El señor Hioki hace grandes elogios de nuestro país, augurándole grandioso porvenir.

—Constituyóse la junta electoral, procediendo á la inseculación de conjueces de las mesas electorales que deben funcionar en la provincia en la próxima elección de diputado nacional.

—Mañana parte para ésa el vicegobernador doctor Vidal Peña.

—El ejecutivo envió un mensaje á la legislatura solicitando un crédito de 9293, importe de la suma embargada y costas en el juicio seguido á la provincia por el arquitecto Maillares, por cobro de honorarios en el proyecto y plano del palacio de gobierno.

—En otro mensaje se pide la autorización para eximir de impuestos fiscales á las propiedades fiscales y bienes procedentes del Banco de la Provincia y de la liquidación del Banco Hipotecario de la Provincia.

—Causa extrañeza que el ministro del ramo no decrete el cierre de grados inferiores de la escuela de aplicación anexa á la normal de maestras, solicitado por la dirección de este establecimiento en vista del alarmante desarrollo del sarampión y la escariatina.

La asistencia á las clases ha quedado reducida á la quinta parte de las alumnas matriculadas.

—Partió para Tucumán el ministro argentino en Londres, doctor Domínguez.

—Mañana se constituirán en el departamento Totoral seis subcomités del nuevo partido departamental que se organiza contra el actual orden de cosas.

Despedida

ARROYO SECO, 25.—Con motivo de su traslado á Las Rochas, el jefe de esta estación don Ferrucio Vattuano, fué obsequiado anoche con una medalla de oro y un pergamino firmada por lo más selecto del comercio y un grupo de amigos.

El acto dió lugar á una simpática fiesta, que transcurrió en la mayor cordialidad.

Una renuncia no aceptada

VILLA MARIA, 25.—Por toda contestación á los cargos hechos al jefe político el gobierno ha dirigido una nota al señor Ceballos, no aceptando su renuncia que tenía presentada.

CORRIENTES

Escuelas nocturnas

MONTE CASEROS, 25. — El maestro normal señor Ramón Vallejos ha solicitado á la empresa del ferrocarril Nordeste Argentino y al comisario departamental local, para dar clases nocturnas á los obreros de la empresa y agentes de policía, ofreciendo para ese efecto gratuitamente sus servicios.

Se espera que la plausible idea encuentre acogida favorable.

ENTRE RIOS

Varias

PARANA, 25.—En los juicios seguidos por los señores Moncada y Ca. y Moncada y Goria ante los tribunales nacionales de ésta contra la empresa del puerto del Rosario, representada por don Emilio Varona, el doctor Federic presentó un informe in voce, y sostuvo en el primer juicio que la empresa, cuando ejerce atribuciones que le acuerda la ley de concesión es una oficina pública de la nación y procede como representante del estado, y en el segundo que la acción no procedía, porque las acciones de daños y perjuicios, fundadas en actos ilícitos, no se pueden entablar contra las personas jurídicas, como lo es la empresa del puerto del Rosario.

—El señor Pedro Schneidewind, conocido industrial santiagueño, opina que en las barrancas del Paraná puede instalarse una máquina hidráulica del valor de 10.000 pesos, que lance en una hora doscientos metros cúbicos de agua, como las que hay en el río Salado.

—Continúa siendo criticada la casa liliputiense, que el ministerio construye para gerencia del Banco de la Nación en la plaza de Mayo.

—En Urugauy llovió media hora, en Gualeguay seis milímetros, en los demás puntos las gartas no modifican la sequía.

—La cosecha de maíz no será abundante.

—El mercado de cereales está flojo.

—La comisión nacional del centenario acordó tres mil pesos para la impresión de una memoria histórica de la escuela de profesores de ésta.

—El gobierno provincial se ha dirigido al ministro de agricultura de la nación pidiendo que se permita extraer ganado de la zona sur, indemne, para abastecer los mercados y frigoríficos de la capital federal.

—Renunció el doctor Amaro Dárchez del puesto del archivo provincial.

LA FIEBRE AFTOSA

Su contagio y las medidas del gobierno—La intendencia acéfala

GUALEGUAYCHU, 25.—Se explica ahora la falta de resultado de las negociaciones entabladas por las sociedades rurales de Gualeguay y ésta para conseguir la exclusión de sus respectivas radios departamentales de la zona infestada, que según los informes de los técnicos, están hasta ahora libres de la fiebre aftosa.

Resulta que la división de ganadería no tiene confianza en el concurso del gobierno regional á los fines del aislamiento solicitado, pues en razón de la indiferencia del mismo han sido últimamente infestados los radios pastoriles de Uruguay y Victoria por ganados introducidos del norte sin llenar las prescripciones sanitarias correspondientes; actitud esta opuesta á la desplegada en Santa Fe, donde, debido á la buena voluntad demostrada por las autoridades, la región sur de la provincia disfruta de las ventajas aquí gestionadas en vano.

En atención á esto, la Sociedad Rural de aquí se dirigirá al gobernador recabando medidas eficientes al respecto, pero pocas esperanzas de éxito se abrigan pues, por razones de carácter político, ambos departamentos inmunes están en el index.

—Aun no ha sido provisto el puesto vacante de intendente municipal, pero, como dicho puesto se ha de llenar previa consulta al círculo adicto de ésta, se teme que el favorecido responda á sus limitados intereses y no á los generales, que de tiempo atrás son relegados á plano subalterno, con notorio perjuicio de la localidad y mengua de la honestidad administrativa.

Aniversario—Calles del puerto—La viruela—Licitación

CONCEPCION DEL URUGUAY, 25.—Hoy se cumplen 127 años de la fundación de esta ciudad, por don Tomás de Rocamora.

—En breve se arreglarán las calzadas de acceso al puerto ultramarino, previo desmonte de las mismas.

—En algunos puntos de la provincia se han producido casos de viruela. En ésta el estado higiénico es inmejorable.

—La faena de vacunos en el saladero Colón termina el 28 corriente, dando comienzo la zafra de ovejunos el 5 de julio.

—La municipalidad ha sacado á licitación 1320 metros de acera en la plaza Ramírez, la de circunvalación tendrá ocho metros de ancho.

SANTA FE

POLITICA—

ROSARIO, 25.—El 30 del corriente las cámaras provinciales terminan el período ordinario de sesiones, pero como quedarán sin resolución varios é importantes asuntos que se hallan á su estudio, se determinará la celebración de sesiones extraordinarias, que probablemente se iniciarán en septiembre.

Habiéndose resuelto en Santa Fe varios inconvenientes surgidos á raíz de la formación del partido constitucional, el comité del Rosario podrá instalarse la semana entrante.

Se asegura que dicho comité será presidido por el Dr. José García González.

—Con marcada insistencia se viene diciendo por los mismos componentes del radicalismo que en breve tendrá lugar en el Rosario una importante asamblea de conspicuos dirigentes de esa filiación, presidida por el Dr. Hipólito Irigoyen.

Tendría por objeto esta asamblea, á la que asistirían representantes autorizados de diversas provincias, cambiar ideas para armonizar tendencias encaminadas al objetivo que se propone con su abstención electoral el partido radical.

EL BANCO PROVINCIAL—

"La Capital" aplaude el proyecto de reconstitución del Banco Provincial, expresándose al respecto en los siguientes términos:

"Tomando en conjunto el proyecto del ejecutivo en sus fundamentos y en la tendencia que lo informa á transformar ese establecimiento en una verdadera institución de crédito útil á los intereses del comercio, las industrias y la agricultura de la provincia, y quitándole el carácter de banco oficial neto, para darle el de una asociación de relaciones directas con el giro general del mercado, el pensamiento se presenta al juicio público revestido de aspectos simpáticos é impresiona gratamente. Acaso en los detalles y después de un estudio detenido de todas y cada una de sus cláusulas, fuera susceptible de modificaciones que nada le quitarían, por lo demás, á su espíritu de obra buena, destinada á tener saludables efectos para la provincia y para el estado propiamente dicho, ya que á servir esos dos intereses se dirige principalmente el propósito de esta reforma."

JARDIN ZOOLOGICO—

La prensa local hace presente al concejo deliberante el proyecto de restablecer el jardín zoológico que fué cerrado con el propósito de instalar otro más completo y en sitio más aparente del que ocupaba.

Contándose con el plan de animales del jardín zoológico anterior, es fácil dotar á esta ciudad de un sitio que al mismo tiempo que de distracción sirva de enseñanza para el público.

BECAS ESCOLARES—

A propósito de la última sanción legislativa concediendo sesenta becas para el colegio de congregacionistas de Jobson, se recuerda que en los principios de la actual administración se sancionó la supresión de becas en las escuelas normales é industriales de la nación, fundándose en razones de economía. En esa supresión quedaron incluídos muchos alumnos de familias pobres que, debido á esto, se privan de los beneficios de la enseñanza y no se considera justo que, en vez de restablecer las becas para los alumnos pobres, se creen otras que indudablemente serán bien distribuídas, pero no salvarán los efectos de la supresión anterior.

LA SITUACION DEL PARAGUAY—

Durante los breves momentos que estuvo ayer en este puerto el vapor en que regresan al Paraguay el ministro de guerra, coronel Albino Jara y el senador Liberato Rojas, el primero manifestó que tenía el completo convencimiento de que con los hechos sería sellado el pacto de amistad con todas las fracciones que ahora habían disentido con el gobierno paraguayo y que en tal concepto podía darse por cerrado el período de las revoluciones que han ensangrentado periódicamente su país.

—Los que hasta ayer fueron opositores, agregó, tendrán su participación en el manejo de la cosa pública, probándose así que el gobierno no tiene egoismos ni propósitos de exclusión, pues su programa es muy amplio, tanto que admite la cooperación de los más recalcitrantes adversarios de aquellos que han obstruccionado por puro espíritu de aberración personal.

El coronel Jara cree que hoy son más sólidos y populares que nunca los prestigios de que goza su gobierno.

CONFERENCIA—

Mañana á las 2 de la tarde habrá en el teatro Colón una conferencia. Harán uso de la palabra los doctores Emilio Gouchón, Eduardo L. Holmberg y Carlos Conforti.

El discurso de este último versará sobre la separación de la iglesia y del estado, ley de divorcio y supresión de la pena de muerte, proyectos que presentará á la cámara de diputados de la nación, de la que forma parte.

EN SALTO GRANDE—

Mañana se efectuarán en Salto Grande las elecciones de dos miembros de la comisión de fomento. Los oficialistas están divididos en dos bandos; ambos sostienen la candidatura del señor Eduardo Bayo, pero uno la acompaña con la del señor Domingo Bartinetti y el otro con la de José Rivolta.

La Liga del Sur presentará por candidatos á los señores Pedro Rasetti y Gerardo Medina.

Si las elecciones se realizan sin fraudes por parte de las autoridades, la Liga tiene descontado el triunfo.

UNA DEMOSTRACION—

Miembros del concejo deliberante han declinado la demostración de agradecimiento que le habían ofrecido los

Luz eléctrica — Registro cívico

MAR DEL PLATA, 25.—El doctor Pueyrredón, presidente de la compañía de electricidad de La Plata, que adquirió últimamente la usina de esta ciudad, ha dado instrucciones á la gerencia local para que desde el 1o. de julio entrante se efectúen las siguientes mejoras en el servicio de alumbrado: colocación de medidores y luz permanente, cambiar los postes de madera en las partes más centrales de la ciudad por columnas de hierro, pintando convenientemente los postes, y en el edificio de la usina reparaciones generales, revocando en portland todo el edificio. Se colocarán aparatos economizadores en las calderas y una nueva torre refrigerante de sistema y tipos modernos. Se establecerá tarifa reducida y especial para fuerza motriz, con el objeto de fomentar las industrias locales que utilizan la corriente eléctrica en sus inaquinarias.

—Con motivo de haberse anunciado que el ministro de gobierno enviara á la junta del artículo 40 los antecedentes necesarios para que se proceda al sorteo de los miembros de las comisiones encargadas de levantar el nuevo registro cívico, el comité del partido conservador, que preside don Miguel Alfredo Martínez de Hoz, acordó presentar al ministerio una solicitud pidiendo que las comisiones á sortear se elijan de una lista de mayores contribuyentes, sacada de la dirección general de rentas, en virtud de no haber sido depurado el registro cívico en vigor de este partido y el padrón extranjero, por no haber funcionado la junta de reclamaciones, que no llegó á constituirse.

En ese documento se analizan concretamente los padrones, haciéndose resaltar los defectos graves de que adolece, pues aparecen inscriptos unos trescientos ciudadanos en su totalidad desconocidos en este partido y un treinta por ciento de ellos avecindados desde antiguo en el partido limítrofe de General Alvarado, donde también aparecen inscriptos en el registro electoral, como puede comprobarse con una simple confrontación de los dos padrones.

En la reapertura efectuada en el año de 1908 se ha hecho la misma operación, inscribiéndose á muchos ciudadanos domiciliados en aquel partido é inscriptos igualmente en el registro de su vecindad.

Los señores Benigno Bañuelos y José Caldararo, compraron á doña Antonia de Combe de Blac 40.000 varas de terreno, libre de calle, formando parte de la chacra 72 del ejido del pueblo Cabo Corrientes (hoy Peralta Ramos), en 70.000 $, ó sea á 1.50 $ la vara cuadrada.

—Esta noche salió para ésa el comisionado de Escobar, don Agustín Muguerza, que se traslada á La Plata.

—El comité del partido conservador, presidido por el señor Martínez de Hoz, ha resuelto hacer publicar su adhesión al actual gobierno del coronel Arias y á su comisionado de Mar del Plata, siempre que sigan desarrollando una acción benéfica á los intereses generales y en especial para el progreso de este balneario.

In memoriam

GILES, 25.—El 28 del corriente, á las 11 a. m., se oficiará una misa en esta parroquia en sufragio del alma de doña Feliciana A. de García, distinguida dama, cuya prematura muerte conmovió hondamente á esta sociedad y cuyo primer aniversario se cumple ese día.

Varias

25 DE MAYO, 25.—Ayer falleció de una rápida enfermedad el estanciero vecino de ésta don Rufino Otaola.

—Gran satisfacción ha causado en el vecindario la resolución del señor juez del crimen que entiende en la causa criminal del 28 del pasado, ordenando la libertad del señor Bilotte.

—Hoy regresó á La Plata el piquete de la gendarmería volante que estaba en ésta por dicho suceso, por no ser necesarios sus servicios, pues han desaparecido las causas de su venida.

—La última lluvia que cayó beneficia á estancieros y agricultores, que están en la faena de la siembra.

—El concejo deliberante celebró sesión ayer, formando la lista de electores para sorteo de las comisiones del padrón electoral.

—Regresó de ésa el comandante Pintos, que fué llamado por sus amigos y compañeros de la campaña del Paraguay.

—Adelantan los trabajos que lleva á cabo el cura párroco señor Alieve en la iglesia parroquial.

Asamblea

SAN MARTIN, 25.—El comité Dr. Luis Sáenz Peña, del partido de San Martín, ha proclamado la candidatura del señor Enrique Lynch Pueyrredón para próxima intendencia municipal de dicho partido, celebrando mañana, á la 1 p. m., en el teatro de la localidad una asamblea pública.

Sumario

MARCOS PAZ, 25.—Llegó hoy el inspector de policía señor Enrique González Bonorino á sumariar á la policía local por denuncias de don Juan Reilly, retirándose en seguida por no resultar cargos contra la ruisma, en el sumario instruído con tal motivo.

Viaje del señor Taquini

CARHUE, 25.—Por el tren ordinario de ayer llegó á ésta el señor jefe de policía doctor Taquini, acompañado del inspector señor Juan Carlos Chaumeil.

Pasaron á saludario el intendente municipal, don Antonio Gallo, en compañía de todas las personas que tiene de mayor significación esta población.

Regresó ese mismo día por el tren de las 5.40 p. m., vía Trenque Lauquen.

Sumario—Luvia

CORONEL PRINGLES, 25.—Anoche emprendió viaje de regreso el señor Pedro Ardoain, enviado del P. E. para investigar las denuncias hechas en el senado por el senador López Cabanillas contra el comisionado del P. E., doctor Manuel Gazcón, dando por terminada su misión.

—Llegó hoy, y regresa esta noche, el diputado provincial doctor Manuel Gazcón (hijo).

—La lluvia última ha sido beneficiosa en este partido, pues ha mejorado notablemente la tierra.

TERRITORIOS NACIONALES

Ascenso—Haberes impagos

RAWSON, 25.—El teniente primero Juan J. Jáuregui ha sido objeto de numerosas felicitaciones con motivo de su ascenso. Hoy será obsequiado con un banquete por el comercio y vecindario de ésta.

—Se nota descontento entre los marineros de la subprefectura, porque aun se les adeudan los haberes por los meses de marzo á junio inclusive.

—Sigue el tiempo lluvioso.

Biblioteca Martín Ruiz Moreno—Una línea telegráfica en proyecto

FORMOSA, 25.—La Sociedad Protectora de la Educación, en asamblea general extraordinaria, resolvió la fundación de una biblioteca pública, recibiendo en el mismo acto la importante donación de cuatro mil quinientos pesos moneda nacional hecha por uno de sus socios.

Espéranse otras donaciones valiosas en dinero efectivo y en libros.

Igualmente resolvió por unanimidad darle el nombre de biblioteca popular Doctor Martín Ruiz Moreno, rindiendo así un justo homenaje á la memoria del malogrado facultativo y á su excepcional altruismo con todas las clases sociales del territorio, como médico y como filántropo.

—Cada día se siente más la necesidad de completar el personal docente de las escuelas. Hay directoras con grados á su cargo y ocho horas de trabajo diario.

Bien saben los educadores las consecuencias de esos recargos de trabajo para una maestra.

—Ha sido bien recibida la noticia del proyecto del diputado Dr. Pinedo, de dar representación en el congreso á los territorios nacionales, aunque se dice que no darles los votos á los representantes es quitarles su importancia. Sin embargo, se tiene en cuenta lo conveniente que es principiar por algo.

—Causa extrañeza que habiendo fondos votados por el honorable congreso para la reconstrucción de la línea telegráfica desde ésta hasta el Pilcomayo, no se reconstruya, teniendo en cuenta su importancia comercial y política.

Témese que los fondos votados para esa línea se destinen á otras cosas, como ocurre con los votados para puentes en el territorio que, según se asegura, se les han dado otro destino que el determinado por la ley respectiva.

—Procedente de Bouvier se encuentra en ésta el comisario de policía D. Juan Carlos Borri, que viene por asuntos de servicio.

Demostración—Caña de azúcar

RESISTENCIA, 25.—Muy concurrida fué la demostración de simpatía verificada anoche en el teatro Edén en honor del médico Dr. Julio C. Perrando.

Al banquete concurrieron más de doscientos comensales, siendo ocupada la cabecera por el obsequiado y los señores: gobernador interino, comandante Bianchi, Santa Ana, Urquiza, Emilio Urtizberea, Gabardini, Gerhim, Amadeo Dodero, Bertoldi, Dr. Pessagno, Sifredi, Dr. Navarro, comandantes Vallejos y Guerrero, Ruiz Gauna y todo lo que tiene de más representación nuestra ciudad.

Al destaparse el champaña ofreció la demostración el Dr. Navarro, hablando después el Sr. Quinq, el Dr. Pessagno, el director del periódico local "Chaco", don Jenaro Vidal, y D. Emilio Urtizberea en nombre de la masonería. Contestó el obsequiado.

Terminada la fiesta fué acompañado hasta su domicilio, siendo estruendosamente aplaudido por las calles, donde todo el pueblo lo esperaba para adherirse á la honrosa manifestación.

—Han empezado sus trabajos los ingenios Lutecia, de D. Otto Wilff; Svea, del coronel Emilio Schistron, y el del señor Rodolfo Gabardini.

Este año será de grandes resultados por presentarse la caña de azúcar en estado insuperable y prometer grandes rendimientos.

—Los compradores de algodón también han iniciado las compras á mejores precios que el año pasado.

—Llegó anoche, procedente de ésa, el juez letrado Dr. Armando Passagno, acompañado de su esposa.

Delitos electorales—Licitaciones

SANTA ROSA DE TOAY, 25.—El juez del crimen Dr. Duarte dictó una sentencia condenatoria contra D. Antonio V. Gallino en el juicio que se le seguía por delitos electorales.

Antes de eso, Gallino recusó á dicho juez.

El vecindario espera la resolución de la cámara federal en este ruidoso asunto, por haberse interpuesto ante ella recurso de apelación y nulidad.

—Hoy se decretó por la municipalidad la convocatoria á elecciones para elegir tres concejales, las que tendrán lugar el 10 de julio.

Sigue la sequía con heladas, quedando los agricultores imposibilitados para continuar arando la tierra.

—Se espera la próxima llegada del gobernador Centeno para empezar la construcción del edificio de la gobernación del territorio. Ya existen depositados en el Banco de la Nación cincuenta mil pesos con ese objeto.

—La licitación del edificio de la escuela de varones la obtuvo el constructor señor Nale.

ECOS DEL DIA

Legisladores "in partibus"

El proyecto creando representantes *sui generis* en el congreso de los territorios nacionales, se presta á muy graves objeciones. Cada territorio tendrá un representante ad honórem en el senado y otro en la cámara de diputados, los que serán elegidos, ó más bien dicho, nombrados por el gobernador, el juez letrado y el presidente del concejo municipal.

La adjudicación de esas bancas deberá recaer en senadores y diputados en ejercicio y durarán un año, pudiendo ser reelegidos.

Lo primero que choca es el hibridismo que introduce en el régimen orgánico instituído por la constitución, uniforme en la personería, fueros, funciones y retribución del mandatario.

Las condiciones excepcionales del proyecto lo bastardean y subvierten, forjando una categoría singular de congresales honorarios, designados por procedimientos mecánicos y en condiciones diferenciales de los investidos con arreglo á la constitución.

El proyecto importa, pues, derogar las prescripciones fundamentales que rigen la organización parlamentaria, y es, por tanto, una extralimitación de facultades legislativas, al ejercitar funciones y prerrogativas que sólo competen á una convención, según el artículo 30, que establuye que la constitución no puede reformarse en el todo ó en parte sino por una asamblea constituyente convocada al efecto.

Legisladores designados por una comisión especial, como representantes de zonas que no gozan de personería federal, importa quebrantar las bases y el mecanismo del sistema republicano representativo. La gratuidad de sus servicios es una derogación del artículo 66, que dispone que los legisladores gozarán de la dotación que les señale la ley.

La disposición de que esa representación territorial sólo podrá ser discernida á los congresales en ejercicio, importa una acumulación ó dualidad contraria á los artículos 37, 46 y concordantes, que distribuyen y especifican el mandato, asignando á cada diputado ó senador un título propio derivado de los electores ó de la legislatura con capacidad para otorgarlo.

Los congresales á quienes se les adjudicara esta oficiosa representación deberían tener doble voto, en su doble carácter de representantes de la provincia que los ha elegido y del territorio, y no teniendo sino un voto, resultaría que los congresales de territorios son *in partibus*, sólo con voz en las deliberaciones.

En cualquiera de estos dos casos la representación sería híbrida, amorfa y violatoria de los principios y del régimen representativo republicano y de la institución parlamentaria.

El proyecto de referencia es, pues, anticonstitucional ó introduce un elemento más de falsemamiento de la representación, ya bastante sofisticada por los vicios políticos y la maquinaria oficial.

Esta representación ficticia y anómala resulta, por otra parte, innecesaria. Por el inciso 14 del artículo 67, el congreso tiene facultad para legislar sobre los territorios y proveer á su organización, administración y gobierno; es decir, que asume la representación de esas zonas en todo lo conducente á su prosperidad y adelanto.

Los congresales son, pues, virtualmente, representantes de los territorios y pueden iniciar y gestionar todas las medidas sin necesidad de injertar en las cámaras estos agentes excepcionales.

La atribución que el mencionado artículo confiere al congreso para dictar una legislación especial de los territorios, se entiende que está limitada, como todas las facultades, por las restricciones del artículo 28, según el cual las leyes no podrán alterar los principios, declaraciones, derechos y garantías reconocidos y consagrados por la ley fundamental.

Y entre estos principio, ninguno más inviolable que el que establece el régimen representativo, desvirtuado en esta promiscuidad de mandato honorífico, superpuesto al normal, con la incongruencia de representantes ejecutivos, puesto que son nombrados de oficio por una comisión de empleados.

Mientras la constitución no se reforme ó se instituya en estados á los territorios, éstos no tienen más representantes en el congreso que el ejecutivo, que ejerce el gobierno de los territorios, nombrando sus funcionarios y agentes y promoviendo las reformas que exija su adelanto, en lo que interviene el congreso por una de sus ramas, que otorga su consentimiento para esos nombramientos.

Si el ejecutivo y los congresales son celosos en fomentar el desenvolvimiento de esas regiones, no es necesario alambicar el régimen parlamentario por la introducción de estos representantes hechizos.

En el congreso no pueden tener asiento sino los miembros elegidos y acreditados de acuerdo con lo que disponen las prescripciones de la segunda parte, capítulo primero, segundo y tercero de la constitución, que rigen la capacidad, personería y funciones de los legisladores.

Consideraciones tan evidentes bastan para desestimar esa iniciativa, y en caso de no serlo, sería invalidada por el poder encargado de velar por que las instituciones fundamentales no sufran desmedro ni conculcación.

Estos voceros de los territorios, sin voto, ni sueldo, ni electores, insumidos, por así decir, en los congresales regulares, constituyen una representación clandestina y anónima, una degeneración y aberración del sistema parlamentario republicano representativo.

La policía sanitaria animal

La aparición de la epizootia en la provincia de Corrientes, aunque sea con caracteres benignos, ha de servir de pretexto para denegar ó aplazar las gestiones entabladas en Inglaterra para la reapertura de los puertos al ganado en pie.

El gobierno, dándose cuenta de estas circunstancias y contrariedades, se ha apresurado á adoptar todas las medidas establecidas en la ley de policía sanitaria y en su decreto reglamentario, á fin de combatir la epizootia, extinguiéndola en su foco y aislándola para impedir su propagación.

Denunciada la existencia de la enfermedad contagiosa, el ministerio de agricultura debe proceder á declarar infectado el local ó región en que haya aparecido, aplicando las medidas sanitarias del caso, principalmente el aislamiento completo de la zona, y prohibiendo toda comunicación que pueda servir de vehículo al contagio.

El aislamiento no sólo tiende á resguardar la propagación, sino á resguardar al comercio de exportación de ganado, garantizado por una estricta profilaxis que prevengan la adopción de medidas restrictivas ó prohibitivas de los gobiernos.

La ley de policía sanitaria calcada sobre la inglesa y la norteamericana, se ha esmerado en proveer á este aislamiento, á fin de que una enfermedad localizada no comprometa el comercio de ganados en las demás que no están afactadas. Este aislamiento puede extenderse á una zona neutral ó intermedia entre la infectada y la indemne para precaverse con más eficacia del contagio.

Es por estos procedimientos precaucionales y profilácticos como los Estados Unidos han conseguido mantener la exportación de ganados al mercado inglés, no obstante la infección de aftosa y otras enfermedades epizoóticas, obteniendo que la prohibición se limite á las haciendas procedentes de las regiones declaradas infectadas.

Cuando en otras ocasiones nuestro gobierno, apoyado en las prescripciones de la ley sanitaria y en los precedentes del norteamericano, reclamó igual tratamiento, se le contestó que la autoridad británica no tenía fe en su aptitud administrativa para velar y cumplir eficazmente la ley y su reglamentación.

Y con este especioso y mortificante argumento se ha rehusado abrir los puertos, aunque la epizootia haya sido benigna y localizada ó desaparecido, manteniendo por simples denuncias ó por antojadizas presunciones el cierre.

Estos antecedentes obligan á nuestro gobierno á desplegar todo su celo en cumplir severa y rápidamente la ley y su reglamentación, á fin de demostrar que posee el personal técnico y administrativo para combatir la epizootia ó en último caso contener su propagación.

En este sentido el gobierno ha procedido á enviar á la región infectada todo el personal requerido para estudiar la enfermedad, informar sobre su naturaleza y difusión ó impedir que la zona atacada se comunique con el resto.

Con esta diligencia el gobierno se pone en condiciones de demostrar que el servicio sanitario animal está tan bien organizado y desempeñado como en Estados Unidos, y que las declaraciones oficiales merecen igual consideración.

Todo requisito que en tal sentido se tome, habilita al gobierno para oponerlo á las objeciones que seguramente harán las autoridades inglesas con el designio de obstruir ó aplazar las reclamaciones en trámite, y que según informes oficiales, estaban en camino de favorable solución.

Cualquiera que sea el carácter del mal cuya aparición será seguramente explotada por los gremios interesados en impedir el comercio de ganado en pie, el gobierno debe ponerse en aptitud de demostrar que lo ha atacado con el rigor y los recursos aconsejados por la ciencia y la experiencia, y que en último caso, no pudiendo sofocarlo, ha conseguido aislarlo, manteniendo la indemnidad de las demás zonas ganaderas sobre las cuales el gobierno inglés no puede aplicar las prohibiciones si ha de tratarnos con los precedentes de iguales concesiones hechas á los norteamericanos.

Ultimamente apareció la aftosa en una de las zonas del oeste, con gran virulencia y difusión. El gobierno norteamericano la secuestró de toda comunicación con las demás, comunicó la declaración de infección al gobierno inglés y la adopción de las providencias tomadas, requiriendo al mismo tiempo que el cierre se concretara sólo á los ganados de la región infectada.

El gobierno inglés accedió, limitando la prohibición á los ganados de la zona aislada y permitiendo la importación del resto. El decreto de cierre duró cuatro meses, hasta que la autoridad norteamericana declaró que la epizootia había desaparecido y correspondía levantar la interdicción.

Si nuestro gobierno procede con actividad y consigue circunscribir la epizootia al punto de su aparición, podrá aducir esas medidas y antecedentes para que se le trate con la misma consideración dispensada al norteamericano, haciendo honor á su formalidad y procedimientos.

Las medidas adoptadas deben tender á demostrar la capacidad y la severidad con que se cumplen las disposiciones de una ley cuya eficacia no puede ser desconocida, pues está calcada sobre la inglesa.

A lo menos, si se toma como pretexto para conservar el cierre total, que nuestro gobierno pruebe que él se ha desempeñado cumplidamente y la negativa responde á otros móviles que los de defensa sanitaria.

26 DE JUNIO

En el patio de la vieja casa por tantos motivos digna de ser llamada del pueblo, en la mañana destemplada y fría del 26 de junio de 1901, el general, de pie, con la cabeza descubierta, asistía al interminable desfile de las comisiones ciudadanas que iban á presentarle saludos y homenajes por su 80o. aniversario.

Temiendo la influencia que la atmósfera desapacible podía ejercer en la salud del general, alguien pidió á éste que entrara en las habitaciones, y tal inquietud reflejaban el gesto y la palabra de súplica, que el mismo general sonrió, al contestar: «No, si he de asistir á las fiestas del centenario».

La naturaleza no permitió la realización del ardiente voto que inspiraba esa frase. Cinco años más tarde, la república asistía contristada á la desaparición del hombre que ella también hubiera querido conservar en vida hasta la gran fecha de su propio ingreso en la historia de los pueblos seculares. Acabamos de celebrar el centenario, y todos hemos advertido una vez más la ausencia del general.

¿Cómo no echar de menos tal vacío, cuando Buenos Aires y la nación, quizá por vez primera, daban el espectáculo que no dejó de vaticinar un solo día, en su larga existencia de acción y de pensamiento, aquel hombre en cuyo espíritu anida—ni los naturales escepticismos de la edad, ni las desilusiones propias, ni los desconsuelos ambientes—logró torcer el juvenil optimismo con que encaró siempre la futura suerte de la patria, cuando se denunciaba ante él la relajación de los sagrados vínculos afectivos que afianzan la grandeza y el honor de las patrias?

¿Cómo, por otra parte, no experimentar la sensación de esa ausencia, si en el unánime movimiento evocador del siglo vivido, las memorias de los más viejos y de los más jóvenes coincidían en señalar, dentro del escenario vasto y tributario, como una de las más altas y de las más puras, la silueta del único prohombre de la nacionalidad pasada, cuya acción se confunda en las reminiscencias remotas de los ancianos y en las impresiones recientes de los niños que empiezan á estudiar el desarrollo de la vida argentina?

Hoy cumpliría ochenta y nueve años el historiador de la revolución, apenas una década anterior á él; el que infiltró en la conciencia y en el corazón del país el concepto y el sentimiento de muchas veneraciones y de muchas gratitudes que acaba de consagrar el mármol y el bronce imperecederos; el que, habiendo tocado casi los dinteles de la segunda centuria, en plena actividad de consejo y dirección supremos, había, á medidas de la primera, realizado con su espada y con su inteligencia el ensueño al parecer irrealizable de los próceres y de los fundadores á quienes historió más tarde; el que, á igual del héroe quizá predilecto de su espíritu, y conforme á la fórmula que él mismo le aplicara, encontró la gloria sin buscarla, siguiendo siempre por el camino del deber, y, al terminar la jornada larga y fecunda y múltiple, pudo decir que ni una sólo de sus pensamientos ni de sus acciones tuvo otra mira que la grandeza y la felicidad de su país.

Hace ya muchos años que el pueblo de la república ha señalado esta fecha como una de las que no han menester de consagraciones oficiales para sindicarse como una solemnidad en el transcurso del tiempo. Este es el día de Mitre, día votado por la conciencia nacional á la rememoración de uno de los ejemplos más constantes y viriles del patriotismo, de la virtud cívica, del amor de todas las cosas que enaltecen y dignifican al hombre en su tierra y en su pueblo. Levantamos el pensamiento al grande y amoroso recuerdo, y nos inclinamos con reverencia profunda.

Esta tarde á las 2 se realizará ante la tumba que guarda los restos del general Mitre, en el cementerio de la Recoleta, la ceremonia ya anunciada por anteriores noticias.

A este acto concurrirán, invitados por el Centro Patriótico Estudiantil, organizador del homenaje, delegaciones de colegios de ambos sexos y numerosas familias.

Se depositará en la tumba de Mitre una corona de flores naturales, usando de la palabra el presidente de la institución organizadora, D. José A. Avellá (hijo), á quien seguirá D. Eduardo Iglesias.

En el Liceo Americano de La Plata, don Jorge A. Susini, director de la institución, dió ayer una conferencia á sus alumnos, referidos expresamente al efecto, y con motivo del aniversario de hoy, sobre la vida y obra del general Mitre.

Desde la 1 de la tarde, á pesar de ser día de fiesta, el museo Mitre permanecerá hoy abierto al público. Está anunciada la visita en corporación por los alumnos de algunos establecimientos de enseñanza.

Mañana, en la iglesia de la Merced, y por disposición de los deudos, se rezarán misas por el eterno descanso del alma del general Mitre.

BANQUETE A LA JUVENTUD

PLAUSIBLE INICIATIVA

Se ha dicho ya, con una unanimidad que confirmó el fundamento del juicio, que si los festejos del centenario adquirieron el brillo que correspondía á la magnitud del hecho que se celebraba, á la entusiasta intervención del pueblo se debió, más que á otra cosa. Ampliando el concepto, podría agregarse que á que tal sucediese contribuyó en forma eficacísima la actitud del elemento juvenil, y, en particular, de la juventud estudiosa, cuyo patriotismo fué puesto en evidencia con todo el calor y toda la amplitud requeridos por el homenaje que iba á tributarse á los prohombres de la Revolución.

Trátase ahora de exteriorizar en forma tangible la satisfacción con que se ha visto á la juventud intervenir en los festejos de Mayo, y la idea ha de ser acogida en todos los círculos con profunda complacencia. Estimular esos nobles sentimientos inspirados en el amor de la patria es obra buena y debe ser apoyada.

La iniciativa encontrará, pues, seria, ingensato dudarlo, la mejor acogida, y en el terreno de la práctica alcanzará el éxito que merece.

Entre un grupo numeroso de distinguidos caballeros circula en estos momentos la siguiente invitación;

«Los ciudadanos que subscriben, considerando que el honor de la consagración solemne del centenario, corresponde al pueblo argentino y á la juventud, que ha sido uno de sus más altos exponentes, han resuelto ofrecer á ésta un gran banquete patriótico, para el cual se solicita su concurso y se le adjunta la correspondiente invitación».

La comisión organizadora invitará á la Federación Universitaria, como el más elevado exponente de la juventud estudiosa, y á las comisiones de los centros de estudiantes de derecho, medicina, filosofía y letras, ingeniería, agronomía y veterinaria, que enviarán delegaciones especiales elegidas entre los estudiantes más caracterizados.

Serán también especialmente invitadas las distintas juntas é instituciones estudiantiles que tan relevante actuación tuvieron en las pasadas fiestas.

NOTAS PARLAMENTARIAS

SENADO

Esta cámara no celebró ayer sesión pública por no tener asuntos á la orden del día.

Se reunió en sesión secreta para tratar el pedido de acuerdos hechos por el P. E., á fin de confirmar los nombramientos de encargados de negocios en Méjico, Venezuela, Colombia y Cuba.

Asistió el ministro de relaciones exteriores, invitado expresamente.

Más de dos horas se prolongó la sesión, pues dió motivo á serias observaciones la reciente organización del cuerpo diplomático.

La secretaría informa á la prensa que se había prestado acuerdo á los nombramientos de encargados de negocios, en Méjico, D. Jacinto García; en Venezuela, don Alfredo de Artagaveytia y en Colombia, don Toribio Ruiz Guiñazú.

Según los rumores de antesalas, el acuerdo para el nombramiento de D. Baldomero Fonseca, encargado de negocios en Cuba, fué aplazado por no haberse creado aún la representación diplomática en Cuba.

Sin embargo, la oposición hecha á este nombramiento, parece que ha sido por causas más fundamentales, á las que no es ajena su actuación reciente en Bolivia.

El señor Láinez presentará en la primera sesión que celebre esta cámara un importante proyecto de ley de caminos nacionales.

Por una cláusula del proyecto establecerá la denominación de «ley Emilio Mitre», la que legisla sobre los ferrocarriles, que ya es conocida con el nombre de su autor.

En la sesión del martes próximo, los señores Garramuño y Godoy presentarán un proyecto autorizando al P. E. para construir líneas telegráficas en la provincia de San Juan con presupuesto de 80.000 $.

En la comisión de hacienda estuvo ayer el ministro de relaciones exteriores para informar sobre el crédito extraordinario que ha solicitado el P. E. con destino al pago de los honorarios del tribunal que asesoró al presidente de la república en el litigio de límites entre Bolivia y Perú.

La comisión había recibido respecto de este asunto una observación del Dr. Terry, por no haberse acordado el P. E. que dicho tribunal hizo pante como presidente el Dr. Leopoldo Basavilbaso, hasta su fallecimiento, siendo reemplazado por el Dr. Bermejo.

Los honorarios regulados ascienden á 195.000 $; es decir, 50.000 $ á cada miembro, y el resto para el secretario y empleados.

DIPUTADOS

El diputado Mujica presentará en la sesión del lunes un proyecto, incorporando al reglamento las disposiciones siguientes:

«Ningún diputado podrá desempeñar empleos, cargos ó comisiones en la administración nacional ó en la de las provincias, sin permiso de la cámara.

«Para conceder el permiso á que se refiere el artículo anterior, se requerirá los dos tercios de votos de los diputados presentes en la sesión, y no podrá adoptarse al respecto resolución sobre tablas. Las solicitudes respectivas pasarán á estudio de la comisión de negocios constitucionales, cuyo informe expresará si existen ó no razones de conveniencia general que aconsejen acordar el permiso.

«Quedan excluídos de las disposiciones anteriores los empleos de escala á que se refiere el artículo 64 de la constitución y el cargo de catedrático en las universidades, colegios ó escuelas de la república.»

En la mesa de entradas se recibieron ayer los siguientes asuntos:

Clemente Ricci solicita la subscripción de 500 ejemplares de su obra «La historia de Europa y la segunda Roma—La significación histórica del cristianismo».

—La comisión Pro templo de La Paz, de Entre Ríos, solicita un subsidio de 20.000 pesos para terminar el edificio de la iglesia local, cuyas obras han sido reanudadas este año.

—La presidencia de la Sociedad de Beneficencia de Victoria solicita un subsidio de 25.000 $, para construir el hospital de Caridad.

—Numerosos abogados de Córdoba se han presentado á la cámara, solicitando la sanción de una ley, fijando en aquella ciudad el asiento del juzgado federal que funcionaba en Bell Ville, acordándole jurisdicción concurrente con el de la capital de la provincia.

—La directora y demás personal de la escuela normal de maestras de Córdoba solicita que se tenga en cuenta la solicitud de jubilación presentada por D. José O. Obregón.

—Fortunato Paserón solicita una beca para estudiar arquitectura en Europa.

NOTAS

LA APERTURA DEL PARLAMENTO HUNGARO

Cuando, después de nueve ó diez meses de crisis ministerial, el emperador y rey, Francisco José, encargó al conde Khuen-Hedervary que organizase el gabinete húngaro, se tuvo por cierto que una época política nueva se iniciaba en el reino de San Esteban. El conde tenía fama de ser enérgico, de no dejarse asustar por las algaradas que tanto han desprestigiado al parlamento húngaro, en el cual reinaba una anarquía indecible, pues cada grupo se mostraba intransigente con los demás, dificultándose grandemente con ello la organización de un gabinete cualquiera. Para empezar por el principio, el nuevo primer ministro disolvió la cámara baja y organizó un partido nuevo, llamado del trabajo nacional, cuyo programa se concreta á procurar el progreso material de Hungría, dejando á un lado las luchas más ó menos estériles, por ideales de realización sencillamente imposible en los momentos actuales.

Disuelto el parlamento, el conde convocó al pueblo á elegir uno nuevo. El resultado de las elecciones fué completamente satisfactorio para el partido recientemente formado, que de 413 bancas obtuvo 210 en la cámara baja. El partido independiente en sus dos ramas, la de Kossuth y la de Justh, apenas hicieron triunfar unos setenta candidatos. La representación de los otros partidos quedó también muy reducida.

Ha tenido, pues, el emperador y rey poderosos motivos para felicitarse del resultado de las elecciones, como lo hizo ayer en la solemne ceremonia de la apertura del parlamento húngaro. Ya hay en Hungría un partido de gobierno y una oposición, compuesta de los demás partidos. Ya no son posibles, á lo menos mientras dure la nueva cámara, las crisis ministeriales de nueve ó diez meses, con el consiguiente desconcierto y relajación en la administración pública.

El derrotado principal en las elecciones ha sido el partido independiente, que, como se sabe, aspira á una separación más completa entre el reino de Hungría y el imperio de Austria; pero ese partido en verdad tiene merecida su derrota, aun cuando ésta se deba, en alguna parte, á la intervención gubernativa en contra de sus candidatos. En las elecciones de 1906 el partido independiente obtuvo gran mayoría en la cámara y fué al gobierno, con el propio Kossuth á la cabeza. Más, ni el partido ni su jefe—de nombre tan glorioso y sugerente en Hungría—correspondieron á lo que el país esperaba de ellos. Hay quien asegura que nunca ha sido Hungría tan mal gobernada como por el partido independiente. Quítese lo que se quiera á la exageración patriótica; pero siempre quedará como verdadero el hecho de que ese partido fracasó en el gobierno. Las elecciones últimas dieron á ese fracaso la consagración de los sucesos irremediables.

En conde Khuen-Hedervary, fuerte en su mayoría y con la confianza plena del soberano, va ahora á poner en práctica el programa del partido del trabajo nacional. Seguramente en la cámara encontrará tropiezos serios y es probable que se repitan los excesos y violencias de otros tiempos; pero el conde es hombre de triunfar de los unos y de las otras. Y no será un gobernante absoluto, pues tiene al frente una oposición vigilante y valiente que no lo dejará de la mano. Lo esencial es que el parlamentarismo húngaro, con la formación y el triunfo de ese fuerte partido de gobierno entra en el orden, podrá funcionar normalmente y permitirá realizar las reformas de diversa índole que la nación reclama. Si con ello las expectativas de una mayor separación del imperio se debilitan para Hungría, la culpa parece más de los propios independientes que de sus adversarios. Puede que la dura experiencia ganada en las últimas elecciones aproveche á aquéllos y puedan algún día realizar en condiciones normales las aspiraciones patrióticas de los Kossuth, los Apponiry, los Justh y demás políticos húngaros que desean que su país sea totalmente independiente dentro de la monarquía austro-húngara.

FIEBRE AFTOSA

ORIGEN DE LA ACTUAL EPIZOOTIA

En sueltos anteriores, en los que hemos demostrado la necesidad de dotar á la división de ganadería del personal técnico suficiente para hacer un servicio verdadero de policía sanitaria, decíamos que parecía indiscutible que el mal se había introducido del Paraguay. Hoy, con datos fidedignos, podemos asegurarlo, y es público y notorio que durante los primeros períodos de la revolución paraguaya, y hasta hace poco tiempo, era corriente en Formosa el ofrecimiento de ganado de aquel país, de propiedad de los derrocados del gobierno.

Los precios de estos ganados variaban según se hacía la entrega, si en territorio argentino ó paraguayo, siendo en este caso mucho menor, porque el vendedor no corría con los riesgos del «contrabando», pues debe recordarse que desde el 28 de abril de 1909 existe un decreto del P. E. prohibiendo en absoluto la introducción de animales vacunos y otras especies susceptibles de contraer la fiebre aftosa, como también desde enero de 1903 existía la misma medida para las procedencias del Brasil.

¿Cómo se ha realizado entonces la internación? De eso nos preocupamos en estos momentos y creemos no estar lejos de la completa averiguación, pero por lo pronto existe un cargo grave contra las autoridades encargadas de la policía fluvial.

Son ellas las que están encargadas de vigilar la introducción, tanto más de las cosas prohibidas que de las susceptibles de gravámenes, con la facilidad sobre éstas que tratándose de animales pueden individualizarse por sus marcas y señales, en los casos que la vigilancia de los resguardos se hubiera burlado por pasos no habilitados como puertos.

Entendemos que la división de ganadería tiene también datos que comprueban nuestra aseveración en cuanto á la procedencia de animales enfermos del Paraguay.

En tal caso, creemos que el ministerio de agricultura debiera enviar todos los antecedentes al de hacienda, de quien dependen las aduanas, para que hiciera una prolija investigación y recomendara mayor celo á sus subalternos, mientras que la división de ganadería cuenta con un personal, que si no dedicado á la vigilancia de las costas, pueda hacer un servicio de fiscalización de procedencias, sirviendo de contralor á las aduanas, hasta exigirse á éstas todos sus deberes.

Hemos de seguir ocupándonos de este tema, que tanto afecta á nuestra principal riqueza, proporcionando á las autoridades y al público todos aquellos datos que tiendan á aclarar éste y á evitar otros casos.

EL IMPUESTO SOBRE CERVEZAS

SOLICITUD DE SU DEROGACION

Varios fabricantes de cervezas se presentaron al congreso hace algún tiempo, pidiendo la supresión del impuesto interno que grava esa bebida, basados en que cuando se instituyó la ley de 1891 el erario público se encontraba en situación desventajosa y tuvo que apelar á las contribuciones extraordinarias para sostener el crédito nacional comprometido con los temores de una conflagración armada. Ahora, después de afianzadas las finanzas y en plena prosperidad económica, esos contribuyentes piensan que es del caso suprimir la gabela, como se hizo con la de los vinos el año 1900.

La comisión de presupuesto á cuyo estudio pasaron las solicitudes de las cervecerías, ha pedido informe al ministerio de hacienda y pasado el expediente á la administración de impuestos internos, la oficina de contralor de esa repartición hace notar la flaqueza de los argumentos alegados.

La prosperidad de las rentas nacionales se debe justamente á la prosperidad de las industrias cuyos consumos están gravados y el motivo invocado podría dar razón á los demás ramos de producción para solicitar con igual justicia igual exención.

Por otra parte, según las estadísticas compiladas, la industria de la cerveza no ha sufrido absolutamente ningún daño con el liviano impuesto que soporta. Los consumos de esa bebida han ascendido constantemente desde 1891 hasta ahora, y todo hace prever que seguirán en ese camino, puesto que en verdad es el consumidor quien en último término abona la carga.

En todo caso, la oficina nombrada deja consignado con cifras que las fábricas solicitantes, que son ocho, forman la mínima minoría en la industria nacional. Las ocho cervecerías produjeron en 1909 tan sólo 6.031.165 litros de cerveza, y la producción total de la república, durante el mismo año, fué de 88.256.062 litros, lo que representa que aquéllas no alcanzan al 7 1/2 por ciento de la industria.

MOVIMIENTO POLITICO

LA INTERVENCION EN LA RIOJA

El interventor nacional en La Rioja, doctor Saldías, transmitió ayer un despacho telegráfico al ministro del interior manifestándole que el local donde funciona la legislatura carece hasta de los muebles más indispensables, acusando una falta absoluta de solemnidad en el recinto donde se dictan las leyes.

En caso que tuviera que reunirse, solicita que se le envíen los muebles que ha usado la comisión del centenario durante el período de sus sesiones.

Igual solicitud ha hecho al ministro de justicia y al gobierno de la provincia de Buenos Aires.

DE INTENDENTE Á GOBERNADOR

CORDOBA, 25.—De las gestiones realizadas entre el presidente

A la comisión naval en Estados Unidos, teniente de fragata Federico Guerrico y alférez de navío Francisco Bengolea, como ayudante del jefe.

A la subcomisión en el astillero New York Shipbuilding Co., alférez de navío Aristides Sol.

A la comisión naval en Londres, alférez de navío Manuel Magrini, como ayudante del jefe.

A la fragata-escuela Presidente Sarmiento, los aspirantes del curso de aplicación actualmente embarcados en la escuadra, con fecha 11 de julio.

A la escuela naval militar, teniente de fragata Agustín S. Eguren y alférez de navío Alberto Salustio.

A la dirección de hidrografía, faros y balizas, alféreces de navío Juan Cánepa y Severo Weiss Ortiz.

A la dirección general de armamento, de este ministerio, teniente de fragata Eduardo Harriot y alférez de navío Emilio Thalasso.

A la inspección de escuelas del personal subalterno y dirección de la instrucción del tiro, teniente de fragata José M. Alvarez.

HOMENAJE A RIVADAVIA

EL 9 DE JULIO PRÓXIMO

En la asamblea celebrada anoche en los salones de la biblioteca popular Bernardino Rivadavia, y á la que concurrieron numerosas personas, se nombró una comisión popular para que presida el gran acto público de desagravio á la memoria de Rivadavia, olvidado en las festividades del centenario, acto que se piensa llevar á cabo en esta capital el 9 de julio próximo, en homenaje á tan eminente estadista, en cuyo sepulcro se colocará una artística placa de bronce.

Se resolvió, además, invitar á las autoridades nacionales y municipales, y á las distintas reparticiones dependientes de unas y otras, á que se asocien al pueblo y presten su concurso al patriótico acto.

Se decidió también invitar á todas las sociedades nacionales y extranjeras.

Componen la comisión las siguientes personas:

Presidente, Osvaldo Magnasco; vice primero, Gerardo Mansa; vice segundo, Hilarión Larguía; vice tercero, José Guerrico; secretarios: Carlos M. Mayer, Carlos M. Lastra, Silvio Magnasco, Carlos F. Melo, Juan José Díaz Arana, Horacio Beccar Varela, Pablo Pizzurno, Mariano de Vedia y Mitre, Ricardo Bunge; vocales: Francisco J. Beazley, Julián Gelly, José María Bustillo, Vicente Gallo, Hipólito Irigoyen, Atilio Bamlari, Manuel F. Güiraldes, Eduardo Racedo, Víctor M. Molina, Luis J. Dellepiani, Enrique Ruiz Guiñazú, Carlos Octavio Bunge, José Ingenieros, Leopoldo Lugones, José Luis Cantilo, José Luis Murature, Ezequiel P. Paz, Horacio Rodríguez Larreta, José Ignacio Garmendia, Pablo Riccheri, Martín Irigoyen, Arturo Castaño, Joaquín Beca, Alberto Posse, Pablo Cárdenas, Estanislao S. Zeballos, Julio A. Rojas, Julio A. Roca (hijo), Emilio Gouchón, José León Suárez, Roberto Repetto, Mario Sáenz, Marco M. Avellaneda, Antonino Suárez, Maximiliano Aguilar, Ricardo Rojas, Enrique Rodríguez Larreta, Pedro Teobaldi, Agustín Alvarez, Eugenio Badaró, Francisco B. Seep, Carlos A. Becú, Rodolfo Moreno (hijo), Joaquín S. de Anchorena, Alfredo Palacios, Julián Pera, Manuel Carlés, Miguel Padilla, Mariano de Vedia, Roberto Bunge, Juan Taquini, Luis M. Drago, Juan Cecilio López Buchardo, Antonio del Pino, Eliseo Cantón, Manuel Augusto Montes de Oca, Enrique García Mérou, Leopoldo Melo, Gabriel Giralt, Baldomero Llerena, David de Tezanos Pinto, Jesús H. Paz, Silvestre H. Blousson, Nicolás Ruiz Guiñazú, Adrián Beccar Varela, Mario Ruiz de los Llanos, José Evaristo Uriburu (hijo), César de Tezanos Pinto, Enrique Tomkinson, Luis de Irigoyen, Alberto Estrada, Marcelino Ugarte, Rómulo S. Naón, Antonio Bermejo, Pedro O. Luro, Eduardo L. Holmberg, Manuel M. de Iriondo, Tristán Achával (siguen 200 nombres más).

ROBOS EN LA ADUANA

LOS MÁS CULPABLES

La noticia del descubrimiento del robo de cintas cinematográficas en la aduana, que publicamos ayer, ha dado motivo á comentarios entre los comerciantes, que consideran que esos robos están haciéndose demasiado frecuentes, con grave perjuicio para ellos—y para el público consumidor, agregaremos nosotros, ya que en definitiva es el público el que en casos como éstos paga los vidrios rotos.

Las diversas opiniones que hemos oído al respecto, coinciden en que dichos robos tienen su causa primera en la exigüidad de los sueldos que ganan los guardas, que no permite nombrar para esos puestos á personas de alguna responsabilidad social, ya que no pecuniaria.

El argumento nos parece, en el fondo, inaceptable y ocasionado á peligrosas desviaciones del criterio moral de los empleados públicos. Cuando un hombre acepta un nombramiento, sabe bien cuánto va á ganar, y contrae el compromiso de desempeñar cumplida y honradamente sus funciones en cambio del sueldo que va á cobrar. Si la exigüidad de los emolumentos que el estado paga hubiese de aceptarse como justificación del robo, no habría en las arcas públicas fondos suficientes para pagar sueldos adecuados á los funcionarios por cuyas manos pasan millones de pesos, de los cuales deben responder con su honorabilidad, ó á lo más, con fianzas que nunca alcanzan á las sumas que podrían substraer.

Pero si el argumento en que nos ocupamos es inaceptable desde ese punto de vista, no deja de tener positivo valor si se le considera por el aspecto á que se refiere su segunda parte: la selección del personal. Es evidente, en efecto, que mientras mayor es un sueldo, más exigente puede ser quien lo paga en la elección de la persona que ha de desempeñar el puesto correspondiente. No siempre, pero en muchos casos, á una mejor posición social corresponde un concepto más estricto de la responsabilidad; á mayor holganza en la satisfacción de las necesidades primordiales de la vida corresponde naturalmente menor inclinación á buscar fuera del cumplimiento honrado del deber, lo que se estima indispensable para vivir.

Quizá sería oportuno, en consecuencia, estudiar con ánimo tranquilo y benévolo los sueldos del personal de la aduana encargado de la custodia de las mercaderías en depósito, y ver hasta qué punto su mejoramiento podría evitar los robos que se denuncian y que no son, por cierto, factores de prestigio para la administración pública.

Entretanto, se imponen sanciones severas para los autores de esos delitos, y más severas aun para las personas que, por mezquino espíritu de lucro, los fomentan y tal vez provocan, haciendo que tengan para sus autores resultados prácticos inmediatos. En este caso, el famoso dilema de la monja mejicana: ¿quién es más culpable, el que peca por la paga ó el que paga por pecar? no tiene aplicación: es mucho más culpable, por lo menos moralmente, el que abusa de las estrecheces pecuniarias de funcionarios modestos, para moverles á incurrir en delitos que, probablemente, sin ese incentivo, no cometerían.

NOTICIAS DIPLOMATICAS

Invitación al Dr. Sáenz Peña

Subscripto por el ministro argentino en Portugal se recibió ayer un telegrama, en el ministerio de relaciones exteriores, por el cual se da cuenta que el gobierno de aquel país ha invitado al doctor Roque Sáenz Peña á pasar por Lisboa, con cuyo motivo el rey Manuel le ofrecerá un banquete en palacio.

Petición de informes

Con el objeto de solicitar algunos informes de carácter diplomático, concurrieron ayer al ministerio de relaciones exteriores los representantes de Bélgica, Rusia, Alemania y Dinamarca.

Visita de cortesía

Ayer estuvo en el ministerio de relaciones el plenipotenciario del Brasil para presentar al ministro diplomático de ese país en el Ecuador, Dr. Barros Moreira, que se halla de paso en esta capital.

En ausencia del doctor de la Plaza, que no concurrió ayer á su despacho, los referidos diplomáticos fueron atendidos por el subsecretario del mismo, Dr. Ruiz de los Llanos.

Congreso pan-americano

Oficialmente se ha recibido en el ministerio de relaciones exteriores la comunicación de la cancillería del Brasil, dando cuenta de la designación de los delegados brasileños al congreso pan-americano.

La lista de los delegados es la misma que ya hemos publicado.

—Mañana de 4 á 7 p. m. tendrá efecto una reunión de los delegados que se encuentran en esta ciudad, en el domicilio del doctor Terry, con el objeto de cambiar ideas para el mejor éxito del congreso.

EN HONOR DE LA REPUBLICA ARGENTINA

Una comunicación del cónsul argentino en Vigo, hace presente que en el mes de marzo se celebró en el ayuntamiento de aquella ciudad, una importante reunión, presidida por el alcalde y á la cual asistieron los presidentes de las sociedades locales, á fin de cambiar ideas para firmar un homenaje de cordial y cariñoso saludo al pueblo argentino, dirigido al presidente de la república, con motivo de la celebración del primer centenario de nuestra independencia.

El alcalde invitó á la reunión al cónsul, sentándolo á su derecha, lo mismo que á don José Arce, representante de la prensa argentina, que había desembarcado en esa época en aquel puerto.

Aquél abrió la sesión y expuso el objeto de la asamblea, expresándose en términos muy elogiosos para la Argentina, patentizando en forma elocuente cuan grande era el amor que el pueblo de Vigo sentía por nuestro país.

El cónsul habló después para agradecer los conceptos vertidos por el alcalde y dar las gracias al mismo tiempo en nombre de las autoridades argentinas.

El mensaje del pueblo de Vigo ha sido acompañado por un oficio, concebido en los siguientes términos:

"Tengo el honor de remitir adjunto á usted el mensaje de cordial y cariñoso saludo á la nación argentina, representada por su digno presidente, que le envían con ocasión de celebrar el primer centenario de su independencia, los representantes de la ciudad de Vigo en los diferentes órdenes de su vida social. Me permito rogarle que haga llegar dicho mensaje á poder del señor presidente de la república, que tan dignamente representa usted en esta ciudad, y le anticipo las más expresivas gracias por esta atención."

CONFERENCIA DE D. RAMON DEL VALLE INCLAN

EL ARTE DE ESCRIBIR

En el Teatro Nacional y ante un público tan selecto como nutrido, dió ayer su primera conferencia sobre «El arte de escribir", el escritor español, don Ramón del Valle Inclán.

La expectativa que reinaba en nuestros círculos intelectuales, por escuchar su palabra, era grande. Durante toda la disertación dominaba un profundo silencio en toda la cala, el que fué solamente interrumpido por las estruendosas salvas de aplausos con que se le saludó á cada párrafo.

El doctor Angel de Estrada (hijo), presentó al conferencista en un largo discurso de impecable factura literaria, que fué ovacionado.

Comenzó dando la bienvenida al ilustre escritor, en un momento en que el despertar nacional enseña entre otras cosas que para fundir la raza y hacer que el país tenga no solo vértebras argentinas, sinó un pensamiento de unidad, el primer cuidado lo reclama su lengua. No hay vinculación más pujante, agregó, ni con raíz más honda, ni con simpatía más misteriosa.

Si es fuerte su poder en las derrotas, es inmenso y casi decisivo en las creaciones: ello hace que todo un pueblo sienta con el mismo corazón y dé á sus mismos pensares los mismos ritmos, hasta encontrar, al fin, una literatura, su alma transformada en verbos y belleza. De los españoles actuales ninguno ha hecho más por el idioma que el huésped que saludamos: remonta las corrientes del pasado y no teme turbar en carne y hueso, las sombras que bajo las encinas castellanas, platican ilustres con Cervantes y Quevedo.

Valle Inclán, continuó, se ha forjado un instrumento propio: un raro instrumento de sensibilidad, que lleva á la más justa precisión, como á la más ensoñadoras vaguedades. Y su lengua moderna, es antigua, como si evocase un bronce flamante con la faz de un dios pasado; y su lengua antigua es moderna, como si la añeja madre de su licor, se transformase en matiz en vez de evaporarse su perfume. Los dos términos se funden y en esa novedad castiza, es imposible separar ambas sensaciones, pues es una, la vibración del cristal de la copa.

Semejante lengua artificial, agregó, resulta para muchos, lengua de decadencia. Hay quienes admirando á Homero porque pinta lo que vé como un niño maravillado, disminuyen á Virgilio que compone, medita y busca las palabras como un hombre de gabinete.

Despues de extenderse en una larga serie de consideraciones sobre la obra del exquisito autor de los «Sonatas', el señor Estrada dijo que de todo el enjambre de sus figuras recias ó esfumadas, de sus señores de torre, de sus videntes mendigos, de sus clérigos fogosos, de sus tristes damiselas, de sus avellanados mayorazgos, de sus místicas criaturas, de sus elegantes palaciegos; de todo ese mundo ardiente, entre negocios y llantos, queda el rumor de sus ritmos, flotante en arabescos de armonía.

Luego, tras el silencio, engendrado por la muerte de los ecos, cual si sobre los fuegos extinguidos el humo se colorease en nuevas imágenes, se delinease con una postrer impresión de su arte este cuadro: bajo un capricho de Goya, que muestra una bruja dirigiendo un vampiro hacia un dormido guerrero, hay un clavicordio en forma de concha marina que alzan tritones de oro. Las aguas de Flandes,—aquí una pastorela, al lado una cacería, al frente una batalla,—acarician con el crepúsculo de sus matices, el mutismo de las cuerdas donde duerme el alma de los sones ¿va á levantarse entre los dioses del mar, la desnudez de Afrodita, que el artista venera, dada la perfección de la hermosura que persigue? La musa invisible toca el soñoliento teclado, y en un aire de otro tiempo, el espectro de una joven que es una abuela, brilla como una cosa, deshaciéndose en las notas, con colores vivos y perfumes muertos... Tal se me ofrece, señores, terminó, la obra del noble espíritu que me ha tocado saludar, más que presentaros, pues todos lo conocíais; y dejadme añadir á la usanza de las viejas comedias españolas que tan grande escritor: Es de sueños, capitán—para conquistar las almas—¡público, bate las palmas—por Ramón del Valle Inclán.

El doctor Estrada arrancó espontáneos aplausos al finalizar su discurso.

En seguida se levantó el conferencista, siendo recibido por grandes demostraciones de simpatía.

Señoras y señores, comenzó diciendo, y acaso también pudiera decir amigos míos, porque en un amable supuesto todos los hombres son amigos, en tanto no se conocen. Vosotros no me conocéis. Yo soy un caminante que viene de muy lejos, y más grato me fuera decir peregrino, porque esta palabra despierta en mí todo un mundo de emociones infantiles: mis primeros años en la vieja ciudad compostelana; porque peregrino era tan sólo aquel devoto que con la esclavina adornada de conchas y el bordón de los caminantes á la diestra, iba á pie al sepulcro del apóstol; como romero el que iba á Roma y palmero el que iba á Tierra Santa por la palma con que volvía.

Y ojalá pudiera yo, tornado á mi tierra, llamarme palmero por llevar de aquí la palma de la Jerusalén ideal, la ciudad del porvenir, toda de la justicia y del Señor.

Después de este breve introito que inició la serie de aplausos, el conferencista entró de lleno al tema de su disertación.

El arte de escribir, dijo, es un largo y penoso aprendizaje con dos caras: el aprendizaje para ver lo que todas las cosas tienen de bello, y el aprendizaje para expresar.

Uno y otro deben hacerse unidos, porque así como la rima por misteriosa asociación despierta ideal, así también la cosa de la asonancia, de las consonancias y de las repeticiones de un vocablo, parece que alumbra y aviva la percepción para ver las cosas en la vida.

Pero mientras haya necesidad de pensar un adjetivo, de perseguir la 'imagen, no debe escribirse. Ha de estar hecho todo el aprendizaje antes de entregarse á la obra de arte; que la idea salga vestida sin esfuerzo; que el vestido sea parte de su esencia como la luz á la estrella.

En la obra de arte no debe advertirse nunca el esfuerzo, porque no olvidéis que ocultar la fuerza, es doblarla.

Hemos de pensar en la obra de arte, en el esfuerzo que nosotros necesitaríamos para realizarla y no en el que pudo realizar el autor. Como cuando un hércules levanta en el circo grandes pesos nos admira por igual la facilidad con que aquel hombre realiza el esfuerzo, como nos asombra la imposibilidad que reconocemos en nosotros de igualarlo.

Habló luego de que jamás el artista debe proponerse la imitación de un modelo, por levantado que éste se halle. Es preciso cavar en el huerto propio para obtener nuestras flores y nunca imitar la manera que decimos "clásica", porque es casi siempre una mala comprensión de la literatura latina.

Huir siempre ese largo período, tan perjudicial á nuestro idioma castellano como á los asmáticos. Pero muchos que comienzan la carrera de las letras y otros que la están terminando, le toman como ejemplo, porque es un fácil ejemplo de seguir. Está al alcance de todos relacionar dos conceptos por un "sin embargo", un "no obstante", un "á pesar de esto", un "cual", un "cuyo", un "pero" y un "empero". Y es muy difícil, demasiado difícil relacionarlas con un lago gradual de emoción y de concepto.

Nada como la emoción para reglar lo que debe ser primero, y lo que debe ser después en una sucesión de cláusulas que no se enlazan, ni por un nexo gramatical ni por una relación lógica, sino de sensaciones.

Este abuso de las relaciones lógicas y gramaticales es el principal defecto de la prosa clásica, donde todo se relaciona por puntadas de relativos, de preposiciones y de conjunciones. Y la manera literaria de hoy, la que aun está en su amanecer, pero ya parece augurar un hermoso día de sol, habrá de ser ante todo una manera emotiva. Para ello se apoya principalmente la imagen, en el adjetivo y en el ritmo. El adjetivo y la imagen habrán de servir tanto para precisar la condición real de las cosas, como para alejarla, dándole vaguedad y encanto poético. Las cosas adquieren prestigio en literatura, más cuando están cerca de nuestros ojos, que cuando lo están de nuestro ensueño.

Se combate el modernismo porque no tiene encima polvo de trescientos años; no haya de entenderse que niego yo la tradición; pero entiendo que debe buscarse más en la literatura popular que en la literatura de los siglos XVI y XVII.

Sobre este punto hizo del Valle Inclán profundas y sutiles consideraciones, analizando las diferencias que van de la producción imitada ó refleja á la que surge espontánea del alma íntima; busca su armonización lógica con el idioma, animando de su propia y numerosa vida á las palabras.

He leído muchas veces, continuó después, que para el aprendizaje literario conviene repasar diccionarios y catálogos de profesiones.

Cuentan de famosos escritores franceses que han seguido este procedimiento, y Gabriel d'Annunzio también lo practica y lo exalta; no puedo decir que sea eficaz, porque jamás lo he practicado; pero puedo decirros que instintivamente lo repudio. Yo puedo deciros que llené mis alforjas andando por los caminos de las dos Castillas. Entrando en las ventas y calentándome en las cocinas y durmiendo en los pajares. Tales fueron las universidades donde aprendí los más expresivos y sonoros vocablos y el modo de usarlos, que es lo más esencial, y las imágenes, y las comparaciones y los adjetivos sin antecedentes literarios. Porque la primera virtud del estilo es que se parezca al estado hablado, como quería Montaigne. En el habla del labriego de Castilla está el espíritu de nuestra lengua, y no en los clásicos que vivieron latinizando ó italianizando.

La armonía de la antigua prosa castellana es una armonía artificial, que muy rara vez se adapta al concepto; una armonía que jamás se ciñe en el ondular de la emoción, porque toda emoción tiene un ritmo propio. Don Quijote no se expresa jamás en el ritmo del que habla cabalgando y vestido de hierro.

Nadie entendió como Zorrilla que hay palabras y hay construcciones que por su valor griego, latino, gótico, arábigo, tienen un prestigio. Y sólo á su igual puede ponerse Rubén Darío, que á las palabras de remoto abolengo ha sabido unir las palabras nuevas de idiomas extranjeros, como cuando dice en la «Sinfonía en Gris Mayor»: «Es viejo ese lobo, tostaron su cara—los rayos de fuego del sol del Brasil—los recios tifones del mar de la China—le han visto bebiendo su frasco de «gin».

Después de algunas otras consideraciones el ilustre escritor terminó diciendo:

He trabajado solo, he aprendido en mucho tiempo las que ahora os he dicho y algunas más. Pero haberme sido enseñadas en los comienzos por alguien me hubieran permitido aprender y descubrir. Lo que yo aprendí quise ofrecéroslo, ahora á vosotros los jóvenes, que sentís el amor de la literatura, para que comencéis el aprendizaje sobre más hombros y vayáis más allá.

Trabajar en pro de la lengua de Castilla para vosotros y para nosotros es levantar un fuerte é inexpugnable muro en las patrias fronteras. ¡Ay de todos, el día que perdáis el idioma ó lo evolucionéis para las necesidades del comercio, solamente. Lo haréis más apto pero lo haréis menos bello.

No olvidéis que ninguno de los romances nacidos del latín, pudo igualar á la lengua materna; ninguno de los idiomas que nazcan del nuestro, tendrá su noble y sonora austeridad, que es la austeridad del espíritu castellano. Y vosotras, señoras, amad las bellas y sonoras palabras, porque ellas tienen una augusta eternidad. Bautizad con sonoros nombres á vuestros hijos, bautizad con sonoros nombres vuestras estancias y vuestros poblados, vuestros casales y vuestros quinteros, vuestras aldeas y vuestras villas. Poblad la pampa de altos y significativos nombres; recordad cómo los antiguos bautizaron á los ríos con las más sonoras voces; que parezcan correr en nuestros labios como bajo el cielo el cristal de las aguas. Tal manera la tuvieron los antiguos porque juzgaban á los ríos divinidades; juzgad vosotros, divinidad todo aquello que haya de nacer y merecer un nombre.

Al pronunciar estas últimas palabras, el público se puso de pie, para significar aun más, su profunda admiración por el arte de este escritor que es uno de los espíritus más selectos de la España contemporánea, en el sentir de todos sus críticos.

ADMINISTRACION NACIONAL

El banquete del comercio

La empresa del teatro Coliseo, á pedido de la comisión organizadora del banquete del comercio, hará entrega hoy á ésta del teatro para dar comienzo á los trabajos de iluminación y arreglo de la sala, á fin de que esté preparada para la noche del 28 del actual.

El banquete será ofrecido por el presidente del directorio del Banco Español y Río de la Plata, señor Polledo.

Hasta ayer habían sido retirados 420 cubiertos.

La Argentina en el exterior

En nota que el cónsul argentino en Trieste ha remitido á la cancillería, se acompaña una copia del artículo que publicó el periódico «Il Piccolo» de la referida ciudad, en el cual se demuestra que carecían de fundamentos las interpretaciones erróneas y los temores que ciertos órganos de publicidad hicieron circular allí sobre la situación comercial y financiera del país.

Congreso internacional de educación familiar

El ministerio de instrucción pública recibió ayer una nota del de relaciones exteriores manifestándole que como no podía hacerse cargo de representar á la república en el congreso internacional de educación familiar que se realizará en Bélgica, sería conveniente, designe la persona que deba hacerlo.

El ministro de instrucción pública proyecta hacer el nombramiento el martes de la semana entrante.

Visita del ministro japonés á Córdoba

Un telegrama del gobernador de Córdoba dirigido al ministerio del interior, informa de la llegada en el día de ayer á aquella ciudad del ministro japonés, en compañía del plenipotenciario argentino en Londres señor Domínguez.

Agrega que el distinguido huésped fué visitado y agasajado dignamente por el gobierno y demás autoridades provinciales.

La aftosa en la República Oriental

Informaciones oficiales recibidas de la legación argentina en Montevideo, hacen saber que aquel gobierno ha resuelto aislar el departamento de Soriano, donde se han producido casos de fiebre aftosa.

Nombramiento de capellanes en Santa Cruz

El arzobispo de Buenos Aires se ha dirigido al ministerio de culto solicitando que en el proyecto de presupuesto para el año próximo, se incluya una partida para costear capellanes en San Julián, Río Gallegos y Puerto Deseado y un aumento de sueldo para los capellanes que han prestado servicios en el territorio de Santa Cruz.

LA ALFALFA ARGENTINA

SU RECHAZO EN NORTE AMERICA

Ayer conferenció con el ministro de agricultura el de relaciones exteriores, á propósito de las gestiones que van á iniciarse sobre importación de alfalfa argentina en los Estados Unidos de Norte América.

Como informamos oportunamente, han sido detenidos en Nueva York varios cargamentos de alfalfa pretextando la existencia de fiebre aftosa en la Argentina.

Estados Unidos, es el país que más ha defendido la fijación de zonas infestadas para determinar las indemnes y permitir el comercio de las que no caen bajo la acción de las epizootias; pero no ha vacilado en aplicar un criterio especial á nuestro caso, pues la alfalfa rechazada procedía de Córdoba, que hasta el presente no hay noticia oficial que se halle infeccionada.

En la conferencia de ayer, se convino ordenar á la cancillería argentina en Wáshington, inicie gestiones ante el gobierno para conseguir que la medida adoptada se modifique.

NAVEGACION MARITIMA Y FLUVIAL

Diversas informaciones

El Zeelandia, nuevo paquete del Lloyd Real Holandés, realizó ayer en Amsterdam sus pruebas definitivas de velocidad, en las que alcanzó una marcha cuyo promedio fué de 15 á 16 nudos por hora.

Como ya lo hemos anunciado, ese transatlántico, iniciará sus viajes á Buenos Aires zarpando de Amsterdam el 20 de julio y tocando, tanto á la venida como al regreso, en Dover, Boulogne-sur-Mer, La Coruña, Vigo, Lisboa, Río de Janeiro, Santos y Montevideo.

Frente al paso de Márquez, en el río Uruguay, hállase varada la barca noruega Queen, que iba en viaje de Fray Bentos á Boston, con un cargamento de 500 toneladas de guano.

Según las noticias recibidas ayer, la posición de la Queen es poco satisfactoria, pues se halla sobre un banco, en el que sólo hay 4 pies de agua. Hoy saldrá de ésta una comisión pericial á inspeccionar la situación del buque y resolver respecto á su salvamento.

Otra comisión irá hoy á la rada para inspeccionar el vapor noruego Cymbra, que llegó ayer después de haber conseguido zafar de la varada en que se hallaba en el paso del Paraguayo, antes de llegar al Rosario.

El Cymbra conduce un fuerte cargamento de cereales para uno de los puertos europeos.

Favorecido por el repunte que se produjo en el río Paraguay, y ayudado por varios vaporcitos, consiguió zafar de la varada en que se encontraba frente al puerto Bermejo el vapor argentino Las Mercedes, que siguió viaje á ésta, donde se le efectuarán las reparaciones necesarias.

EL CIRCULO DE LA PRENSA EN EL CENTENARIO

AGASAJOS TRIBUTADOS—DETALLE DE GASTOS

DEVOLUCION DE FONDOS

La comisión del centenario entregó, como se sabe, al Círculo de la Prensa 15.000 pesos para agasajar y alojar á los periodistas que nos visitaron para presenciar nuestras fiestas.

De esa cantidad, el Círculo de la Prensa gastó 9000, quedando un remanente de 6000, cuya devolución acaba de efectuar su presidente, don Manuel de Rezával, con una nota dirigida al doctor Gálvez, detallando los gastos.

Esta actitud del Círculo de la Prensa la anotamos con complacencia.

Expresa en su comunicación el Círculo de la Prensa que cumpliendo con las indicaciones del presidente de la comisión del centenario les fué ofrecido alojamiento á todos los periodistas extranjeros sin excepción de ninguna especie, cortesía aceptada por la mayoría de ellos—la casi totalidad tal vez—y sólo rehusada con el agradecimiento consiguiente, por aquéllos á quienes de antemano él les había sido reservado por las autoridades.

Dice luego que la rendición de cuentas á la presente acompañada había sido expresamente ofrecida al aceptar los 15.000 pesos acordados por la comisión del Centenario y lo fué por entender el Círculo su obligación tal cual la realiza. Entiende que los dineros públicos deben ser honradamente invertidos y la inversión debidamente comprobada.

«Eso es de todos los tiempos y con mayor razón de los actuales, cuando iniciando la nueva centuria debemos fijar orientaciones precisas para el desenvolvimiento moral y material del país.

«Esta gloriosa nación argentina, expresa después, cuya marcha prodigiosa ha llamado la atención de todos los extranjeros á ella venidos con motivo del centenario de Mayo, debe afirmar en todos los órdenes ese progreso tan aplaudido y la mejor forma de realizar el propósito es la de propender á que sea una verdad el manejo honrado de los caudales públicos, pensamiento en el cual me es grato hacer constar ha coincidido el señor presidente desde el primer momento. La prensa de la capital ha pedido insistentemente publicación de las cuentas de lo gastado en la fiesta del centenario y siendo el Círculo de la Prensa la más genuina representación de aquélla, sanciona con la acción la propaganda y entrega con la presente el balance de lo gastado y los comprobantes respectivos.

Resulta así lo gastado:

Hotel Cabildo—Alojamiento y pensión	$ 7.026
E. Solari é hijo.—Servicio de buffet	» 650
I. Rillo.—Adornos y banderas	» 600
Alsina y Alonso—Iluminación	» 200
The Argentine Electre Company. Escudo	» 30
Odell hijos y Cía—Automóviles	» 166
C. Pacini y Ca. Id	» 78
Chiappe y Ca. Id	» 50
Mensajeros de La Capital. Servicio	» 100
N. M. López—Helechos y flores	» 100
Total	$ 9.000

«La diferencia entre lo recibido y lo gastado es entonces de seis mil pesos, los mismos que se devuelven por medio del cheque acompañado.

«Dirá el señor presidente y con él la comisión del centenario, si á pesar de la insignificancia de la suma gastada hemos realizado la misión confiada en la forma prevista, al acordarnos, junto con los fondos, la representación oficial ante los periodistas extranjeros, ya que éstos no han escaseado sus elogios haciéndonos escuchar también frases ardientes de gratitud por la recepción y agasajos, los cuales á pesar de las deficiencias, resultaron para los favorecidos superiores á todo elogio Así lo ha dicho la prensa de la República Oriental del Uruguay y la de Chile y lo hará á no dudarlo, las de los demás países representados, una vez á ellos retornados los representantes de sus diarios y periódicos.

«Esta vibración nacional de entusiasmo y de cultura, la prensa del país en el círculo representada, no debía ocupar un lugar secundario y puede estar seguro el señor presidente de haber sido su acción, con respecto á los publicistas llegados al país, tan grande y tan patriótica como ha sido su propaganda.

«Ella ha mostrado con su cultura intelectual los progresos alcanzados en la centuria conmemorada y ha puesto al igual del pueblo entero su cultura social al servicio de los laboradores intelectuales llegados de todos los continentes, á honrar á la Argentina en la glorificación del más brillante de sus actos: la emancipación.

«De acuerdo con el programa verbalmente acordado con el señor presidente, hicimos conocer á los periodistas extranjeros la riqueza nacional en las industrias existentes en la capital; el progreso material con la edificación, plazas, jardines y paseos y al intelectual con los diarios y las bibliotecas. Asimismo les hemos hecho conocer nuestra sociedad, para hacerla apreciar su elevado grado de cultura muy aplaudido por los presentados, cerrando el período de las fiestas con el banquete periodístico donde se agrupó lo más selecto y representativo entre los que antes y ahora han participado de las tareas de la publicidad.

«Debía la presente ser acompañada de la crónica detallada de las fiestas y recepciones organizadas por el círculo, pero habiéndola solicitado la intendencia municipal, se ha preferido entregársela á ella para ser incorporada á la crónica razonada y metódica que de todas las celebradas con motivo del centenario va á publicar.

«Hubo errores y hubo olvidos tal vez inexcusables, de parte de algunos funcionarios respecto de los periodistas y el Círculo necesitaba hacer constar su protesta á tal respecto, siquiera por la circunstancia de haber sido la prensa en general el mejor coadyuvador de los festejos realizados, para el caso de no serlo debido el éxito principal de los mismos. En todo el mundo civilizado el periodismo tiene sitio prominente en los actos públicos; entre nosotros, se ha relegado en gran parte al olvido en el preciso momento en que el pueblo daba la nota más alta de la cultura social provocando el aplauso y la consideración de sus visitantes».

LA EMBAJADA ESPAÑOLA

TELEGRAMA AL MINISTRO DE R. E.

Llegada á su patria la infanta Isabel, y conocida por sus propias palabras la significación de los agasajos tributados aquí á la embajada española que vino para participar de los festejos de mayo, se ha renovado, intensificándose, la impresión grata que en el gobierno de la península produjeron las informaciones telegráficas enviadas en oportunidad. Por los viajeros ha podido saberse, mejor que por los telegramas, toda la cordialidad, todo el cariño que el pueblo argentino puso en la recepción y en la despedida de la infanta y de su comitiva. Y del agradecimiento que esto ha inspirado en España, vinculada á nosotros, ahora más que nunca, por lazos indestructibles, informa el siguiente telegrama dirigido ayer por el ministro de estado, señor García Prieto, al ministro de relaciones exteriores, doctor de la Plaza:

«Madrid, 24 de junio de 1910.—Al regresar su alteza llena de profunda gratitud por las delicadas atenciones ahí recibidas, tengo la honra de expresar á V. E. el vivo reconocimiento de su majestad, gobierno y pueblo españoles hacia el presidente de la república, gabinete y nación argentina.»

EL HOGAR MATERNAL

LA CONFERENCIA DE AYER

Ante un numeroso público dió ayer en los salones de «La Prensa» su conferencia sobre «El hogar maternal» la doctora Rawson de Dellepiane. Los propósitos que persigue la conferencista, ampliamente explayados en otra oportunidad en nuestras columnas, significan ante todo una tendencia de redención para la mujer en cierta situación de su vida y luego la preocupación de despertar en ella los instintos maternales.

Se refirió la señora de Dellepiane á la sanción social adversa que recae sobre la descendencia ilegítima, ciega, anticuada y llena de prejuicios, que castiga en los inocentes posibles faltas de los padres, é impulsa á éstos, temerosos del menoscabo moral, al crimen ó al suicidio. Sobre tales consecuencias conviene reaccionar, ya que aun en los casos más graves y conscientes es posible la redención moral de aquéllos.

«Es la sociedad la que tiene el deber de vigilar y proteger á estos seres débiles, para los cuales la culpa de un día se transforma en desgracia de toda una vida: la sociedad, es decir, los buenos, los fuertes, los pudientes, que tienen la obligación social de proteger á los hermanos débiles, ó impotentes, ó caídos. Este deber tiene que ser ejercitado, no como se da una limosna por caridad ó por orgullo, sino como una protección dispensada por obligación, con cariño é indulgencia fraternal.»

A este respecto citó en apoyo el concepto dominante de la criminología moderna, por el cual se considera al delincuente como un enfermo, como un producto del medio ambiente, cuyas características imprimen sumbos á sus actos.

«Es necesaria una nueva institución que salvaguarde los intereses de la mujer abandonada y del niño, proveyendo á todas sus necesidades. Es necesaria y urgente, pues enorme es el número de los hijos ilegítimos: en el hospital Rivadavia de 1900 á 1909 fueron 4423 sobre 7100 los niños nacidos en esas condiciones; de las madres, 1440 tenían de 12 á 20 años, es decir, una edad en la cual es aventurado hablar de culpa ó al menos de culpa consciente.

Asimismo es enorme el número de niños colocados en la Cuna; dolorosa necesidad de madres abandonadas ó pobres que renuncian á los incomparables deleites de criar sus hijos, por falta de recursos y de posibilidad de vivir con $ellos y de cumplir sus sagrados deberes maternales.»

Penetrada de estas condiciones de la niñez, el Centro Manuela Gorriti ha apoyado calurosamente la idea de la señora Dellepiane de fundar una institución destinada á amparar á las mujeres en cinta y darles asistencia hasta la época de la desmamantación de sus hijos. No sólo habrá asistencia hospitalaria sino también trabajos y ocupaciones productivas. La institución que prestigia la iniciativa elevará al congreso una petición solicitando el concurso fiscal á fin de realizarla.

Como que probablemente el apoyo oficial resultará escaso ante la magnitud del problema, se hace indispensable además, la cooperación privada, material desde luego, y el apoyo moral que hará de ella un núcleo de proficuas y generosas irradiaciones de elevados sentimientos. Para conseguir el concurso popular se emitirá un empréstito sin interés y con devolución de las sumas adelantadas por sorteo y se aceptarán además las donaciones y fundaciones privadas.

La petición fué firmada por las personas presentes.

No será el caso de repetir los conceptos elogiosos y estimuladores que nos ha merecido desde su presentación la idea de la señora Dellepiane. Es ella una feliz y generosa explosión de sentimientos altruistas, en pro del grupo social menos favorecido y hacia el cual más nos debemos. Las sanciones sociales suelen ser ciegas en sus veredictos; á la sociedad corresponde, pues, oponer los remedios á su propia imprevisión.

EXPOSICION INTERNACIONAL DE GANADERIA

VARIAS NOTICIAS

Ayer continuaron los remates de vacunos, colocándose con poca dificultad y á precios regularmente buenos 34 animales de las razas Shorthorn, Hereford y Charolais, según el detalle que publicamos más abajo.

Hoy se realizarán los concursos hípicos con dos interesantes números. El primero, para caballos de armas, tiene doce inscripciones. El segundo, para caballos ganadores en concursos de saltos, tiene catorce inscripciones, y se desarrollará sobre doce obstáculos variados de un metro veinte centímetros.

En los intervalos habrá carreras á pie, sobre obstáculos, para grooms y cuidadores, y los perros ovejeros belgas harán ejercicios sobre obstáculos.

A las 2 de la tarde empezará á funcionar el cinematógrafo instalado en el salón de ventas, donde la orquesta infantil ejecutará una parte de su repertorio.

Para el día miércoles se ha concertado el siguiente programa:

Premio Trotting Club—Para caballos de trote presentados montados ó atados en sulky—Cuatro premios de $ 50 y diploma para los cuatro mejores caballos.

Premio Olympia—Reservado para socios del club Hípico Argentino para todos caballos ganadores en concursos anteriores. Seis saltos de barreras 1,50/00. Se tendrá en cuenta el tiempo. 1o premio $ 450 m|n., 2o premio $ 300 m|n., 3

ARCHIVO DEL GENERAL MITRE 596

PACIFICACION Y REORGANIZACION NACIONAL

CORDOBA

AÑOS 1861-62

Correspondencia confidencial con el general D. Wenceslao Paunero, jefe del primer cuerpo del ejército encargado de la expedición al interior, sobre los negocios de Córdoba y pacificación de las demás provincias

El rancho de las fuerzas en las fronteras de San Luis y Mendoza—El envío de un batallón á la provincia de San Juan—Los indios y sus invasiones.

Villa Nueva, septiembre 26 de 1862.—Señor gobernador, E. del E. N., general en jefe D. Bartolomé Mitre.—Mi querido amigo: Ayer no pude escribirle por la diligencia, y aunque me dirigí á Gelly, olvidé hablarle de dos puntos esenciales sobre los cuales creo deber llamar su atención.

El uno de ellos es sobre el rancho de las fuerzas de las fronteras de San Luis y Mendoza, que está librado á los gobiernos respectivos, por medio del descuento de cuatro pesos bolivianos por plaza; operación que está expuesta á abusos de consideración, que si no se cometen ahora, se han cometido antes, y pueden cometerse después, y por lo tanto creo que el gobierno nacional debe sacar á dicitación el abasto de esas fronteras, como ya lo están las dos, sur y norte de Córdoba, y asignar un sueldo fijo á la tropa que las cubre, sin dar intervención á los gobernadores.

El otro punto sobre que quiero llamar su atención es sobre el batallón que se determina llevar á San Juan. ¿No sería mejor enviar en lugar del 6o. al 8o.? Porque el batallón 6o. es de todos los cuerpos de Buenos Aires el que en peores condiciones está para ese servicio, por las circunstancias especiales de sus jefes y oficiales, que se manifiestan separatistas sin el menor embozo, y no los creo por consiguiente en disposición de entenderse bien con Sarmiento, mientras que el 8o., poniéndolo á las órdenes de Pagola, daría un resultado muy distinto; agregaré más: que si esto creo respecto del servicio que aquel cuerpo prestaría, mayores y quizá más serios inconvenientes ofrecería si se destinase á permanecer de guarnición en Córdoba, por razones que creo están al alcance de usted; y digo esto porque Leiva me asegura que en esta diligencia ha recibido carta de Arredondo, de fecha 18, en que da como cosa segura de que le ordenarán que quede en aquella ciudad. Hace tiempo que sé se tiene ese empeño, especialmente por parte de Posse y los de su círculo; pero me cuesta creer que el gobierno acceda á una medida que no ofrece más que serios inconvenientes por cualquiera faz que se examine, resultando por conclusión que si usted oye mi parecer, mala me parece la idea del 6o. á San Juan y peor su destinación á Córdoba, donde se ha manifestado antipático y hostil á la fracción liberal moderada, y mucho más á lo que se llama partido ruso, aparte de lo mucho que sería preciso gastar.

Hay otra consideración más que debe tenerse en cuenta, y es que hoy tiene el 6o. más de 200 reclutas á quienes no se les deja ver luz porque desertan, y apenas cuenta como 60 hombres, únicos en quienes se puede tener confianza. ¿Cómo les irá, pues, en el trayecto de aquí á San Juan? Yo voy á disponer, así que consiga caballos, el que sean acompañados por unos cincuenta hombres del 1o. de caballería, que aquí están, de los que anduvieron con Sandes por La Rioja, que irán con él para agregar ese respeto más.

Por lo demás, pierda usted cuidado, que obro en el sentido de que marche á San Juan, y sólo espero los medios de movilidad.

En estos días han invadido como unos 30 indios á La Carlota (el Sauce) y Ordóñez montó rápidamente algunos hombres, con que salió á correrlos, y anduvo unas 60 leguas inútilmente, y tanto por esto como por los avisos que del ministerio de la guerra vienen de una próxima invasión de franceses, y á petición del mismo Ordóñez, he resuelto mandarle el 3er. tercerolas y cien sables para que organice cien hombres de milicia de allí, incluso los cincuenta que antes se le ordenó reuniese y que aún no lo había verificado, sin embargo de tener caballos, de los cuales le acaban de arrebatar algunos. Ordeno también á Baigorria que lo auxilie á Ordóñez con 25 hombres de su regimiento, para que le sirvan de reserva, y pueda así manejar mejor el servicio de descubierta, que tienen que hacerlo á los derrames del Río 5o., que es á mucha distancia.

Mientras tenía lugar la invasioncilla á La Carlota, habían llegado varios indios de Mariano al Río 4o., que el comandante de allí, un Doroteo González, ha hecho prender, lo mismo que á los lenguaraces, así es que no sé qué temperamento tomar, hallándonos todos á pie, desde el regimiento de Iseas hasta aquí; sólo Ordóñez tiene algunos caballos; yo voy á hacer soltar los indios que ha detenido en el Río 4o., porque venían con el carácter de enviados, aunque con proposiciones de parte de Mariano Rosas, las más altaneras, con una carta á Baigorria, diciéndole que para hacer la paz era preciso que usted mandase algunos personajes á sus toldos, ó que Baigorria los mandase, y qué sé yo qué sarta de desatinos por el término. Le he dicho á Baigorria que le escriba, que así como Calfucurá, Catriel, Coliqueo y demás mandan sus enviados á Buenos Aires, donde son bien tratados, así también debe hacerlo, etc., etc.

De oficio llamo la atención del gobierno sobre caballadas. Si no vienen de abajo no habrá cómo remontar estos cuerpos, porque tanto en la provincia de San Luis como en ésta es un artículo que escasea completamente, y si llegase á comprarse alguno, sería allá para diciembre ó enero, y muy poca cosa.

Cierro al fin esta carta, que se hace ya muy pesada para usted, que tanto tiene que leer, y lo hago repitiendo una vez más que es su amigo y compañero.—*W. Paunero.*

El debate sobre la cuestión capital—Los asuntos de Catamarca—Los desmanes de Ontiveros y de Lucas Llanos—Actitudes del Chacho—Los prestigios de Sandes sobre sus hombres.

Villa Nueva, octubre 4 de 1862.—Señor gobernador de Buenos Aires, E. del E. N., general en jefe D. Bartolomé Mitre.—Mi querido amigo: Desde que empezó á discutirse en las cámaras provinciales el asunto capital, que usted me ha olvidado completamente; no es esto querer exigir de usted que me escriba, sino tiene usted nada urgente que comunicarme; es sólo decirle que ya hace mucho tiempo que no veo letra suya, y que desearía que me comunicase algo satisfactorio sobre tan importante cuestión, que tan inquietos y preocupados tiene los espíritus, pues las noticias que aquí tenemos alcanzan sólo al 25, y en ese día publicaba «La Nación» la minuta y proyecto de la Sala, que nos da muy poca luz sobre una solución que pueda satisfacer á todos. No sé si me equivoco.

El asunto de Catamarca parece concluído, según una carta de Rojo á Posse, que éste me manda en copia, en la cual dice Rojo una cosa un poco seria de La Rioja, que me llama la atención, y parece confirmada por los avisos que tengo de San Luis y de la frontera de Córdoba, referentes á que Ontiveros anda haciendo sus excursiones con una montonera, que hacen subir á 200 hombres, y que yo juzgo de menos de cien; el hecho es que han sorprendido y llevádose de los confines de San Luis á un coronel Quevedo, y degollado á un juez Gatica.

Para mayor abundamiento recibo una nota del gobernador Villafañe, que le adjunto, y una copia de otra que dirige á Posse, y que éste me envía, concebida en iguales términos, por la cual dice Villafañe que D. Tristán Dávila, ha sido tomado preso por Lucas Llanos, según Bedoya me escribe de Córdoba; es porque Dávila iba propalando que era comisionado de usted, con facultades de hacer y deshacer, y que ya verían sus enemigos, etc., etc. No extraño nada de Dávila, porque es bien indiscreto, y su conducta al pasar por aquí y durante su permanencia en Córdoba ningún honor le hace. Pero de cualquier modo que sea, es un atentado cometido contra la seguridad individual, y la autoridad de la provincia en que parece comprometido el Chacho, tanto más que ya recibo dos notas de éste, en que reclama por el modo con que tratan en Córdoba y San Luis á lo que él llama «sus jefes y soldados». Yo no sé bien qué pensar de esto, tanto más que no tengo una sola letra de Baltar, que me explique estas cosas, ni aporta por aquí el tal mayor Pacheco que, entre paréntesis sea dicho, es una buena caña de pescar.

Yo me inclino á creer, sin embargo, que el Chacho adoptará otro camino, que de un momento á otro adoptará también otra política, así que reciba el dinero que se le ha mandado, y sepa, porque se lo he escrito, que mando á Sandes á San Luis y un batallón á San Juan.

No me alarmo, todavía; esperemos, pues, y estemos alerta, y en prueba de esto le diré que voy á mandar á Recalde con una carta larga, amistosa, que contenga un reclamo un poco serio sobre los desmanes que comete el benemérito Ontiveros y el no menos ilustre Lucas Llanos. No me puedo persuadir que el Chacho quiera meterse en otro berengenal. Entonces le echaría encima cuatro divisiones. Una de tucumanos y catamarqueños, otra de Sandes con puntanos, otra de cordobeses, y, finalmente, otra de sanjuaninos con el batallón número 6o.

Pero el estado de seca que reina en estas regiones es mortal, y en los Llanos más que en ninguna parte, á punto que hoy nadie puede operar; y las gentes de La Rioja menos.

Me confirma estas noticias un tal Rodríguez, tucumano, que me trae la cantanota de Peñaloza, que acompaño. Me dice también que á su salida de La Rioja, había corrido allí la noticia de la prisión de Dávila; pero que en el camino supo que lo habían largado, y que Peñaloza había mandado un ayudante suyo, con órdenes perentorias á Ontiveros, de internarse á donde él se hallaba.

Por todo esto creo que pronto veremos más claro, y más que todo porque espero el efecto de la carta de usted á Peñaloza, y del viaje de Baltar á los Llanos.

Pasado mañana hago marchar al 6o., y á Sandes para San Luis; este último, Sandes, con 50 hombres de su regimiento irán arrastrándose por la falta de caballos y bueyes.

Ayer han marchado con dirección al Rosario 110 hombres de los guías, guardias nacionales del Baradero, Tandil (Carmen de Langueyu) y Guardia de la Esquina de Santa Fe. Un esfuerzo supremo ha sido preciso hacer para cabalgarlos á un animal (un verdadero esqueleto) por hombre.

He dirigido al gobierno de Santa Fe una nota con una lista en que le recomiendo la brava y decidida comportación de esos treinta milicianos, que de buenas á primeras arreó Sandes de la Esquina, cuando pasamos. ¿Creerá que ni uno sólo se le ha desertado á Sandes desde que los tomé? En las Aguaditas, en San Isidro, en cuanta escaramuza ha tenido lugar en La Rioja, y en toda esa cruda campaña se han portado con el mayor valor y constancia. ¡Singular prestigio el que ejerce un hombre valiente sobre el espíritu de nuestros hombres!

Abrigo la confianza de que toda duda ha de desaparecer hasta en el punto más recóndito de la república, así que se nombre gobierno constitucional de la república, y aparezca resuelta la cuestión capital.

Soy como siempre su amo, amigo y compañero.—*W. Paunero.*

En todas estas variedades los efectos producidos son completos.

Pero donde más debe admirarse á la Ristori, es en el conjunto de los cuadros que forma.

Entre las leyes de la pintura está la siguiente en primera línea:

«Si un cuadro no ha de tener más que un personaje, para que el cuadro sea completo es necesario que el personaje sea sublime.»

La Ristori verifica en el teatro lo que los grandes pintores en el lienzo. Ella llena con su figura el escenario, y la atención del público se detiene parada á contemplarla, como el amante de la pintura ante un cuadro de Rafael.

En ese cuadro vivo falta el fondo y el paisaje, pero nadie lo nota, porque la atención queda absorbida en la figura que se destaca.

El perfil de la Ristori, lleva el sello de su índole, no es un perfil común, es un perfil que se graba y no se olvida. Este papel es el acento de sus aptitudes que sobresale notablemente cuando manda con imperio en el desempeño de una tragedia.

Entonces levanta la cabeza, afija su cuerpo erguido sobre su planta y alza su brazo rígido como el acero.

Ni un pliegue de su manto de reina se escapa de la ley que rige el acto, y desde el cabello hasta la última fibra de su organismo, todo concurre bajo el imperio de una fuerza desconocida, á completar el cuadro.

Sus facciones se obedecen con tal docilidad que más que partes de su organismo, parecen esclavas de sus pasiones.

La Ristori debe ser una mujer excesivamente nerviosa y debe haber gastado mucho talento de observación y mucho poder de imitación, para haber llegado á copiar tan bien el efecto de lo moral sobre el organismo humano.

Comprendo que á pesar de estas dotes eminentes, la afamada trágica tiene también defectos que á un crítico justo y severo no le sería difícil señalar, pero sobre todas sus cualidades y defectos se halla este grande hecho de observación.

El que ve y oye á la Ristori pierde hasta el aliento de criticarla.—*Eduardo Wilde.*»

LA CENTENARIA FLORA MACIENTA

En un humilde cuarto de la calle Victoria 3470 vive en compañía de su hijo José María, octogenario, doña Flora Macienta, que el 18 de agosto próximo cumplirá 120 años de edad. Es indudablemente un caso excepcional de longevidad.

Visitamos á la anciana. El cuarto en que se aloja es una habitación totalmente desmantelada, pero en la cual se observa mucho aseo.

En el fondo, sobre la pared blanqueada, se descubre una serie de descoloridas imágenes de santos que constituyen la herencia de la vieja, y que ella conserva como reliquias.

Cuando entramos estaba incorporada sobre la cama, tomando un mate que sos-

tenía con mano firme. Su cara venerable está curtida de arrugas; su cabeza es completamente blanca y sus ojos, casi cerrados, parpadean sin cesar.

Informada de nuestra visita habló. Comenzó tartamudeando en un tono criollo muy marcado, hilvanando con una memoria sorprendente los principales episodios de su vida.

Tuvo palabras de respeto para la memoria de su padre, el comandante Lucas Machento, que pelea al lado de San Martín, hasta que después de catorce años de lucha por la patria pereció en Junca.

Habló mucho y con gran cariño de su provincia natal, San Luis, recordando el Rodeo Viejo, donde había nacido, y las Aguadas adonde se había visto obligada á emigrar con su madre en la época luctuosa de las campañas libertarias.

Por último se detuvo en detallarnos su genealogía. Según versión de la centenaria, sus abuelos fueron españoles que se establecieron en el Río de la Plata al comenzar el siglo pasado. En la provincia de San Luis vive una hermana que tiene 102 años y allí también están establecidos dos de sus hijos. El menor de ellos es José María, que con tanta solicitud y amor la cuida, y que según va dicho, cuenta ochenta años de vida.

Cuando terminó el relato de todos sus recuerdos la pobre anciana, entre sollozos, elogió mucho al buen hijo que la acompaña. Sólo tengo miedo—nos dijo—de la miseria que por todos lados nos invade, y el, pobrecito, á pesar de quererlo, no puede trabajar más. Es también muy viejo...»

Y en sus ojos reflejóse todo su dolor.

Tratamos de consolarla, prometiéndole ayudarla en lo posible, para lo cual le dijimos que haríamos un llamamiento á la caridad. Entonces trató de sonreir y nos apretó la mano, pronunciando palabras de agradecimiento. Después nos dijo que aquel desteñido San José del cuadro viejo velaría por la fortuna de los que por ella se apiadaran y agregó con un suspiro: «A ese San José y á mi hijo los quiero mucho; los quiero después de Dios.»

Es humano pensar en estos pobres desgraciados. Aquí se reclama la acción de la caridad, para que no falte el pan ni á la vieja centenaria ni al hijo, también anciano, que por ella vela con tanto amor.

EJERCITO Y MARINA

Obras en Puerto Militar

Han sido convocados para una reunión que se efectuará hoy á la 1 p. m. en el despacho del ministro de marina, el almirante Howard, y los capitanes de navío Sáenz Valiente, Quiroga, Maurette, Montes, Martín, Barraza, González Fernández y Sundblad Rosetti, á efecto de tratar la ampliación y reformas proyectadas en Puerto militar, para cuando se incorporen las nuevas unidades de la escuadra.

Uno de los puntos principales á discutirse es la construcción del gran dique de carena, cuyos planos obran desde hace algún tiempo en poder del ministerio.

Hospital regional de Tucumán

El comando de la quinta región militar ha sido autorizado para sacar de nuevo á licitación las obras que deben realizarse en el edificio del hospital regional de Tucumán por haber desistido de efectuarlas el contratista presentado en el primer concurso de planos.

Distritos militares

El ministerio de guerra, por resolución de ayer, ha dispuesto que para evitar las distintas denominaciones con que generalmente se nombran los distritos de reclutamiento y movilización en adelante se usará la simple denominación de distrito militar para esas dependencias.

—Con fecha de ayer han sido nombrados jefes de los distritos que á continuación se expresan los mayores: Roque Bustuiza, del 27, Corrientes; Luis F. Pérez Colman, 29, San Roque; Ernesto Rivanera, 36, Santa Fe; Ventura Ojeda, 56, Monteros; Fructuoso Cabrera, 58, Cruz Alta; y Sebastián Coll, del 61, Santiago del Estero.

Campamento de Villa Mercedes

En virtud de una nota pasada por el ministerio de obras públicas el departamento de guerra ha resuelto que la dirección de campos y maniobras haga entrega, en calidad de préstamo, á la dirección general de irrigación, de dos hectáreas de terreno en el campoasanto de Villa Mercedes.

Registros de enrolamiento

El ministerio de guerra resolvió ayer á fin de poder hacer las anotaciones correspondientes, que las regiones militares envíen trimestralmente á la tercera división del gabinete los registros de enrolamiento en la forma reglamentaria.

CONFERENCIAS DEL Dr POSADA

EL CURSO DE CIENCIA POLITICA

La serie de conferencias que se propone dictar el doctor Adolfo Posada sobre Ciencia Política, y que acaba de inaugurar en la Facultad de ciencias jurídicas y sociales de la universidad de La Plata, versará sobre los siguientes enunciados que constituyen el programa del curso:

La política—Nociones generales—Sentido histórico y actual — La política como interés común — Educación y enseñanza políticas—El deber cívico—Plan del curso.

La ciencia política—Definiciones—Ciencia política y ciencias políticas — La política y el estado—Aspectos científicos de la política—Política en sentido estricto.

Crisis actual de la ciencia política—Causas — Resultados — Reconstitución de la ciencia política — Sus bases—La sociología y la política.

La política en la vida real — Hacer política—Sus grados y modos—Condensaciones del hacer política—El estado como una obra social.

El arte político — Arte político y arte de gobierno—Bases sociales del arte político—El político de acción—El hombre de estado.

El estado—Doctrinas acerca del mismo—El estado como poder coactivo—El colectivismo—La lucha, la solidaridad y el estado — Concepción sociológica del estado.

Concepción moderna del estado—El estado-nación.

Los problemas que entraña una teoría del estado—Exposición de los mismos.

El fundamento del estado—Negación del estado—El origen del estado — El estado explicado por su fin.

Composición del estado y relaciones.

La sustantividad del estado—El estado como pluralidad de individuos y como personalidad real—Base sociológica de la personalidad del estado—Doctrinas.

La fuerza del estado—Su expresión—La soberanía—El problema de la soberanía en los tiempos actuales.

Actuación de la soberanía—Las funciones del estado.

La constitución del estado—Sus elementos—El individuo—Los derechos de la personalidad—El elemento social—El sindicalismo.

Forma del estado—La representación—El problema de la opinión pública—Teoría de la misma.

La forma de gobierno — Teoría de las instituciones políticas—Los poderes—Funcionamiento de los poderes del estado—El derecho político—Las constituciones.

Mañana á las 4.30, en el local nombrado, dará la primera conferencia.

EL GANADO EN LOS ESTADOS UNIDOS

ESTADISTICAS OFICIALES

La oficina de estadística de los Estados Unidos acaba de publicar un estudio acerca de los datos oficiales referentes al consumo de animales en aquel país, en los años 1901 y 1910.

El 1o. de enero de 1901 el número total de los animales para el consumo se elevaba á 179 millones, correspondiendo 62 millones y cuarto al ganado vacuno, 59 millones tres cuartos de ovejunos y 57 millones de cerdos.

La estadística hecha el 1o. de enero de 1910 acusa una disminución de cinco millones de cabezas, siendo los totales de las tres categorías, respectivamente: 67 millones, 57 millones y cuarto y 47 millones tres cuartos.

Desde el punto de vista de la alimentación la disminución es menos grande que lo que le hace suponer la comparación de los dos años, porque la primera clase, ganado vacuno, cuyo peso por cabeza es el mayor, acusa un aumento de diez por ciento más ó menos.

La situación se considera, sin embargo, bastante seria, en vista de los resultados de los censos realizados en las dos fechas apuntadas.

En 1901 la población de los Estados Unidos era de 77.647.000 habitantes; en 1910 se eleva á 89.912.000 habitantes, ó sea, un aumento de diez por ciento, más ó menos.

A pesar de la disminución númerica de los animales domésticos, su valor, en 1910, es en conjunto, superior en un 22 por ciento, calculado en 1901.

Una característica notable de las cifras consignadas en las estadísticas del caso es la desproporción existente entre el aumento, de 1901 á 1910, del valor de los animales, para el consumo, y el aumento del precio de la carne.

El valor mediano por cabeza, en 1910, es un 8 1/2 por ciento mayor que el de 1901, ha aumentado durante ese período en un 28 por ciento.

El valor mediano del cerdo en el campo ha aumentado en 40 por ciento por cabeza, pero el aumento correspondiente en el precio de la carne de cerdo, es de 87 por ciento, y el del tocino, de 76 por ciento.

EN FAVOR DE LA POLICIA

LA SUBSCRIPCION POPULAR

Suma anterior	13.462.50
Paters hermanos	100.—
Total	13.562.50

A TRAVES DEL PAIS

Mensaje del ex gobernador de Córdoba

Se ha publicado el mensaje leído por el ex gobernador de Córdoba, señor Manuel S. Ordóñez, al poner en posesión del poder ejecutivo de la provincia al presidente de la cámara de diputados, doctor Absalón D. Salas, el 1o. de mayo del corriente año.

El señor Ordóñez se hizo cargo del gobierno de Córdoba el 1º de noviembre del año pasado, y la lectura de su mensaje deja la impresión de que su labor administrativa, aunque de breve duración, fué activa y discreta, en beneficio de los intereses de la provincia.

Merecieron especial atención del señor Ordóñez la hacienda provincial y el problema del regadío, de capital importancia para Córdoba.

Respecto del manejo de la primera, cabe hacer notar que durante el gobierno de aquel mandatario, no se efectuó gasto ni pago alguno que no estuviera consignado en la ley de presupuesto, autorizado por leyes especiales, ó que no emanara de obligaciones ya establecidas, con excepción de los gastos referentes á instrucción pública, impuestos por supremas exigencias de interés colectivo, y las inversiones extraordinarias, que fué menester hacer para la celebración del centenario.

Las entradas de la provincia han tenido en este año algún aumento, que tal vez permita satisfacer el presupuesto general sancionado si los gastos no previstos no son aumentados por leyes especiales, sin que á la vez se voten los fondos, también especiales, con que cumplirlas como anualmente sucede con positivo perjuicio para la marcha regular de la administración.

La situación del Banco de Córdoba es halagadora; la deuda externa de la municipalidad y de provincia se ha servido con regularidad; se han proseguido las acciones judiciales sobre reivindicación de terrenos de propiedad de la provincia, etc.

En cuanto á las obras de regadío, el señor Ordóñez procuró darles el mayor impulso, y presentó á la legislatura un proyecto que, á su juicio, satisface una necesidad pública, garantizando la regularidad del servicio en la forma, extensión y destino previa y preventivamente designado y establecido.

El gran puerto del sur

La estadística de la exportación de trigo dice que en el transcurso del año actual los embarques alcanzan á 1.2000.000 toneladas, expedidas para el exterior por todos los puertos de la república. Bahía Blanca, la creación de ayer, con sus puertos, el privado—de la empresa del Sur—y el de la nación, marca en ese total 550.000 toneladas ó sea casi la mitad de la exportación total.

Esta comparación, más que la importancia del puerto, revela la potencialidad de las zonas que le son tributarias y que comprenden una gran parte de las poblaciones servidas por el ferrocarril del Sur y la producción de los territorios limítrofes. Bahía Blanca, por su situación, está llamada á ser la gran ciudad del porvenir, pues allí todo se mueve, todo progresa y cada día marca jalones que la agigantan.

EXTENSION UNIVERSITARIA

COLEGIO NACIONAL MARIANO MORENO

En los primeros días del próximo mes se iniciarán los cursos de extensión universitaria, organizados de acuerdo con los lineamientos generales trazados por el profesor Altamira, por el comité que preside el rector del colegio nacional Mariano Moreno, doctor Derqui.

Esos cursos se desarrollarán en series de conferencias metódicamente ordenados, versando sobre materias indicadas por los centros de obreros adheridos á la obra del comité y por las personas que individualmente se han inscripto en el registro abierto en el citado establecimiento.

El doctor Derqui ha pedido al profesor Adolfo Posada que dirija la obra de la extensión durante su permanencia en nuestro país, tarea que el eminente catedrático de la universidad de Oviedo ha aceptado.

Esta actitud abona, por otra parte, el interés de la obra, asegurando definitivamente el éxito de la tarea realizada con perseverancia y laboriosidad desde tiempo atrás.

Estos cursos serán, pues, la verdadera interpretación de la extensión universitaria en nuestro país, subsanándose deficiencias notorias y vigorizándola con mejores y más robustas energías.

Su organización responderá á las reglas que caracterizan el sistema, cumpliéndose sus fines con la asistencia regular de los elementos exclusivamente obreros.

Es probable que el profesor Posada tome á su cargo el desarrollo de uno de los cursos.

En breve daremos á conocer las asignaturas á que corresponden los cursos respectivos, los nombres de los profesores á cuyo cargo estarán y el horario correspondiente.

Los cursos se dictarán, unos en los locales de las asociaciones obreras que así lo hayan solicitado y otros en el del colegio nacional Mariano Moreno.

NOTAS SOCIALES

Congregación del Divino Rostro—

En la tarde de ayer quedaron ultimados los preparativos para la fiesta religiosa y bendición del establecimiento, que se efectuará hoy á las 10 a. m., en la nueva escuela-taller, instalada por la congregación del Divino Rostro, en la calle Charcas número 764.

Como lo adelantamos en nuestra edición anterior, la ceremonia estará á cargo del arzobispo de la arquidiócesis, monseñor Espínosa, y la plática sagrada la pronunciará el obispo de Jasso, monseñor Romero.

Las 2 p. m. es la hora fijada para iniciar el reparto de ropas, que se efectuará por la tarde, festejando el acontecimiento.

Casamientos—

Ayer se realizó, á las 5 de la tarde, en la capilla de las Victorias, el enlace de la señorita Raquel Ovando con don Alejandro Sorondo, actuando como padrinos doña Rosina Rocha de Sorondo y don Alejandro Sorondo.

Formaban el cortejo las siguientes parejas:

La novia del brazo de don Juan Ovando, el novio con doña Rosina Rocha de Sorondo, Elvira Frías de Ovando con Alejandro Sorondo, Corina Ovando con Rodolfo Sorondo, Eudosia Sorondo de Piñero con Octavio Piñero Sorondo, Virginia Sorondo con Arturo Ovando, Lastenia Padilla de Frías con José A. Frías, Rosalina Rocha de Moreno con Rodolfo Moreno, Josefina González de Sorondo con Miguel Sorondo, Elvira Sorondo con Joaquín Sorondo, Virginia Sorondo con Arturo Ovando, Julia Sorondo con Carlos Sorondo.

En el acto civil actuaron como testigos por parte de la novia el doctor José A. Frías y don Adam Zavalla, y por el novio los señores Alejandro Sorondo y Rodolfo Moreno, en representación de don Patricio Sorondo.

⋙ Ha sido pedida la mano de la señorita Ofelia Margarita Taddeo para don Pablo M. Taquini.

⋙ En el próximo mes de agosto se realizará en San Luis el enlace de la señorita Lola Garbeito con don Egidio Valentino.

⋙ Presenciado por un numeroso grupo de familias fué bendecido ayer por la tarde en casa de la novia el enlace de doña Laura Valarché, viuda de Bianchi, con don Tito A. Bianchi. Actuaron como padrinos la señorita Adela Bianchi y don Armando Valarché.

Demostración al almirante Howard—

El reciente ascenso obtenido, á justos títulos, por el almirante don Enrique G. Howard, ha dado motivo á muchas demostraciones de afecto hacia el distinguido marino, que tanto ha dignificado sus meritorios servicios á la patria.

A las demostraciones organizadas en su honor hay que agregar el banquete que se le ofrecerá mañana en el salón Imperio del Jockey Club por iniciativa del Yacht Club Argentino.

Numerosas son las personas que han retirado ya sus cubiertos para adherirse á esta fiesta.

Coronel Francisco T. Schieroni—

Ha fallecido ayer en el hospital Militar, donde se asistía, el coronel retirado Francisco T. Schieroni, jefe distinguido de nuestro ejército y merecedor por todos conceptos á la estima de que supo rodearse entre sus compañeros de armas, por sus condiciones de hombre y de soldado.

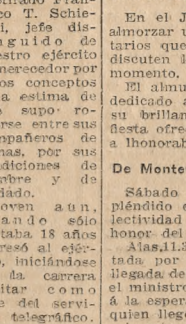

Joven aun, cuando sólo contaba 18 años ingresó al ejército, iniciándose en la carrera militar como jefe del servicio telegráfico.

Pasó poco después al 7 de infantería, en cuyo cuerpo tomó parte en la expedición al desierto, á las órdenes del general Roca.

A su regreso de aquella campaña y con el grado de capitán actuó con denuedo en la revolución de 1880. Durante el combate de los Corrales recibió una herida en el muslo, distinguiéndose asimismo en las frecuentes guerrillas á que dió margen la guerra intestina.

Finalizadas las primeras etapas de su carrera, fué destinado á prestar servicios en el Chaco, y al cabo de algunos años obtuvo su ascenso á mayor.

En 1891 fué promovido á teniente coronel.

Cuando la revolución del 93, durante la presidencia de Sáenz Peña, el gobierno confió la custodia del arsenal de guerra, cargo que en aquellas circunstancias representaba, como puede suponerse, la mayor confianza que se podía depositar entre los jefes adictos al régimen. En este puesto el comandante Schieroni supo consolidar con el prestigio de una actuación leal á todas veras, su proceder de militar enérgico y decidido, en mérito de lo cual el ministro Campos lo nombró una vez pasadas las agitaciones del movimiento revolucionario, director interino del arsenal, con retención del comando del 8 de infantería.

En 1895 era ascendido á coronel y á partir de esta fecha su carrera en el ejército ofrenda servicios útiles al frente de varios cuerpos, entre los que se pueden mencionar las maniobras en Mendoza con los primeros conscriptos, donde su importante papel con el regimiento 8 de infantería le conquistó merecidos elogios de la superioridad.

Dictada la ley orgánica del ejército en 1905, se acogió á sus beneficios, hasta en la actualidad que la muerte lo sorprende á la edad de 53 años.

El fallecimiento del distinguido militar ha sido muy deplorado entre sus camaradas del ejército. Enluta á las familias de Aubone, Sarmiento, Albarracín, Oro, Domínguez, Cascallar, Sánchez, Quiroga, Laprida y otras.

Hoy á las 10 a. m. serán inhumados sus despojos en el cementerio del Norte, previa una misa de cuerpo presente oficiada en la iglesia del Pilar.

El ministerio de guerra dispuso ayer se tributen en el acto del sepelio los honores póstumos correspondientes á su jerarquía.

Concursos hípicos—

Hoy se realizarán en la Sociedad Rural Argentina, en Palermo, los concursos hípicos anunciados.

El programa reviste especial interés, porque se les ha agregado un número interesante, consistente éste en unas carreras á pie, con obstáculos.

Hasta ayer eran numerosas las invitaciones retiradas de secretaría.

Conferencia—

La sala del teatro Nacional de la calle Corrientes presentaba en la tarde de ayer hermoso aspecto, con la presencia de un numeroso y selecto grupo de familias que asistían á la primera conferencia del escritor español D. Ramón del Valle Inclán.

El auditorio quedó encantado de la forma sencilla y familiar con que el eminente literato desarrolló sus consideraciones sobre «El arte de escribir».

En palcos y plateas se hallaban las Sras. María Teresa Quintana de Pearson, Elvira Urioste de Bullrich, Fany Gowland de López, Elvira Pérez de Cranwell, Mercedes Bunge de López, Julia del Carril de Vergara Biedma, Ema del Carril de Viale, Isolina Landívar de Zorraquín, María Eugenia Aguirre de Ibarguren, Delfina Bunge de Gálvez, Sara Senillosa de Carranza, Justa del Carril de Grondona, Mercedes Aguirre de Agote, María Luisa A. de Bunge, Enriqueta Lynch de Aguirre, Felisa A. de Areco, Susana Demaría de Seeber, Estela Elía de Landívar, Laura Carlés de Guerrico, Sara Estrada de Villate, Fany Agrelo de Seeber, Leonor Cabral de Vivot, Leonor Uriburu de Anchorena, Raquel Tobal de Beruti, Agustina Paz de Costa, Laura Echegaray de Carranza, María Martínez de Sala, Angélica Bunge Guerrico de Tedín Uriburu, Elvira Urioste de Gómez Molina, Delia Calvo de García, Mercedes L. de Artal, Dalmira Cantilo de Gallardo, Luisa Artal de Vila y Prades, Angélica Sastre de Paz, Mercedes Paz de Ocatapo, María Matilde Madero de Seeber, Dolores Uriburu de Uriburu, Julieta Sansinena de Meyer Pellegrini, Agustina Luro de Sansinena, Magdalena Ramos de Mexía de Elizalde, Arminda Roca de Luro, Otilia Alcorta de Rodríguez, Mercedes Marín de Bosch, Marta de Bary de Vedoya, Ema Green de Vedoya, María Roca de Demarchi, Ester Llavallol de Roca, Mercedes Z. de Palomeque, Luisa Demaría de Robirosa, etc.

Señoritas Mercedes Van Praet, Agustina y Mercedes Costa Paz, Ernestina Quesada, Matilde García Calvo, Adriana Aguirre, Adelia Acevedo, Manuela Lloveras, Julia Valentina Bunge, María Constanza Bunge Guerrico, Laura y Enriqueta Salas, Martínez, Julia Rey Basadre, Ema Rosa Areco, Rosa y Margarita Ibarguren, Lía y Dora Seeber, Inés y Leonor González Segura, Clotilde Centeno, Eloísa Lozano, Angélica Gómez Molina, María Guerrico, Marta y Luisa Cantilo, Hortensia y Corina Verdier, Mabel Senillosa, etc.

Banquetes—

Con motivo de su próximo viaje á Europa, á donde ya á incorporarse al ejército alemán, los amigos del teniente primero José F. Sagasta le ofrecerán un banquete el martes de la entrante semana en el Círculo Militar.

⋙ Anoche se realizó en el Aue's Keller el banquete con que los socios del Club Internacional de Cazadores celebraban el primer aniversario de la fundación de dicha sociedad.

⋙ Los alumnos de la escuela de caballería darán el martes una comida en el mismo restaurant al capitán César L. Moura, con motivo de su viaje á Alemania.

⋙ Se realizó anoche en el hotel Eslava el banquete en honor de D. Pedro Jofré con motivo del primer aniversario de la fundación de la sucursal del Banco Popular Español en esta capital.

Asistieron 200 comensales, representando el comercio y la industria del parque de los Patricios, parroquia de San Cristóbal.

Ofreció la demostración el Sr. José Casal, contestando el señor Jofré, y siguieron en el uso de la palabra los señores Fermín R. Salaberry, quien ofreció un pergamino subscripto por todos los adherentes el Sr. Norais, el Sr. Ruiz Díaz, director-gerente de la casa matriz, el señor Lastra, el cual entregó al obsequiado una medalla de oro en nombre de los empleados de dicha institución, el Sr. Bardrás, que reflejó la importancia y progreso de aquel barrio, y el Sr. Conejero, iniciador de aquella sucursal.

Los concejales chilenos—

Después de una permanencia de cerca de un mes entre nosotros, partirán hoy para su patria los concejales de la municipalidad de Santiago de Chile, señores Carlos Rusiñol y Florencio Vergara Iñíguez.

Ayer después de despedirse del intendente municipal, pasaron al concejo deliberante con el fin de agradecer las atenciones de que han sido objeto durante su permanencia en Buenos Aires.

Comida—

El doctor Alberto Tedín Uriburu y su esposa Angélica Bunge Guerrico darán una serie de comidas, que comenzará hoy, habiendo sido invitadas las señoritas:

Leonor González Guerrico, María Constanza Bunge, Matilde García Calvo, Susana López, Alejandrina Elizalde, Carmen Sánchez Elía, Susana Castex, Adriana Aguirre, Manuela Lloveras, Leonor Guerrico, Julia Valentina Bunge, Rosa Ibarguren.

Seguirá á la comida una recepción.

Almuerzo—

En el Jockey Club se reunirán hoy á almorzar un grupo de profesores universitarios que alrededor de una buena mesa, discuten los problemas universitarios del momento.

El almuerzo de hoy está especialmente dedicado al doctor Carlos Ibarguren, por su brillante oración pronunciada en la fiesta ofrecida por la Facultad de derecho á lhonorable Martini.

De Montevideo—

Sábado 25 (por telégrafo).—Resultó espléndido el baile dado anoche por la colectividad italiana en el Parque Hotel en honor del embajador Martini.

Alas 11.30, la marcha 2real italiana, ejecutada por la banda del Pisa, anunció la llegada del embajador que, acompañado por el ministro Cobianchi, se detuvo en el hall á la espera del presidente de la república, quien llegó poco después.

A esta hora la concurrencia se había desplegada ya por los salones; en el baile la animación era grande, y entre las elegantes toilettes de nuestras damas y señoritas, los oficiales del Pisa y del Carlos V ponían una nota original con sus uniformes y condecoraciones.

A la 1.30 se sirvió la cena. La mesa oficial, instalada en el centro del gran comedor, fué ocupada por los invitados especiales.

En una de las alas

Ortiz Basualdo, Pereyra Lucena, Olazábal, Alvear, Sarmiento, Azcuénaga, Vernet Amadeo y muchas otras.

⟫→ Numerosa concurrencia acompañó ayer al cementerio del Oeste los restos de Da. Juana Eguren de Balestra, cuyo fallecimiento ha sido muy lamentado.

⟫→ En sufragio del alma del doctor Carlos Molina Arrotea se dirán misas el martes en la iglesia de San Miguel.

⟫→ El jueves se celebrarán misas en la iglesia de San Miguel por D. Jorge Gowland.

⟫→ En la iglesia parroquial de Santa Lucía se dirán misas mañana por D. Martín Capurro y por la Srta. Sara Capurro.

⟫→ Ha fallecido en San Luis D. Gadalo Funes, habiendo sido su muerte muy lamentada en aquella ciudad.

⟫→ A la edad de 80 años ha fallecido ayer en Bahía Blanca el comandante Martín Villalba, en cuya foja se detallan importantes servicios prestados á la patria desde el año 1848, en que ingresó en el ejército en calidad de soldado.

Ayer falleció en ésta don Miguel Barroetaveña, intendente municipal de Gualeguay, que había venido á fin de hacerse efectuar una operación quirúrgica.

Sus restos serán trasladados á Gualeguay por el tren de hoy.

TEATROS Y CONCIERTOS

Colón—Hoy se repetirá «Manon» para los abonados del segundo turno.

—La empresa pone en conocimiento de los abonados que la función de segundo turno suspendida el 9 del corriente mes, se dará el miércoles 13 de julio, para la cual serán válidas las entradas número 7. Además, y para no alterar otra vez la numeración de los turnos, no habrá función el martes 12 de julio.

Tampoco habrá función mañana ni pasado, para dar lugar á los ensayos de «La Walkiria», que será puesta en escena el miércoles 29 del corriente, día de fiesta.

Opera—Transcribimos la circular que nos ha enviado la secretaría:

«Habiendo surgido á última hora inconvenientes que no permitieron llevar á cabo la representación de «Otello», anunciada, y hallándose indispuestos algunos artistas, lo que impidió substituir inmediatamente por otro aquel espectáculo, la empresa vióse obligada á suspender la respectiva función, 23a. del abono, correspondiente al segundo turno y que se verificará el lunes próximo».

—Se cantará esta noche «Mefistófeles» para los abonados del primer turno.

Coliseo—La representación de «La Traviata» dada anoche con un excelente conjunto y paralelo éxito, importó un acontecimiento, particularmente por el brillo y el realce que la señora Bellincioni dió al papel de Violeta. Esta artista fué aclamada con gran entusiasmo al finalizar la obra.

La señora Bellincioni cantará esta noche por última vez, su creación, la «Salomé» de Ricardo Strauss.

Habrá además matiné con «Tosca» cantada por la señora Santarelli y señores Galetti y Schiavazzi.

Odeón—Tarde y noche se repite hoy "La flor de la vida", de los hermanos Alvarez Quintero.

—En la semana próxima tendrá lugar el beneficio de doña María Guerrero. La temporada de esta compañía, como se sabe, toca á su término.

Buenos Aires—Mañana se realizará la función en honor y á beneficio de don Juan Balaguer, con la divertida comedia de Ricardo de la Vega "El barón del Tronco Verde' y' el arreglo de Mario "Los gansos del Capitolio.

—El viernes próximo debutará la compañía española de opereta que dirige Sagi Barba.

Nacional—Alcanzó buen éxito la traducción de la opereta de Leo Fall "La divorciada", puesta muy discretamente en escena por los principales actores que dirige el señor Lacasa.

Hoy se repite por la tarde y por la noche la afortunada obra, juntamente con la reducción de "Campanone" en la que se luce el barítono Meana.

Concierto de órgano—El reputado concertista Clemente Colling dará esta tarde una interesante audición en el colegio San José.

Tocará obras de Bach, Sosset, Colling y Widor, é improvisará, en los estilos de Bach, Pallestrina, Beethoven, Goumod y Wagner.

Sociedad del cuarteto—Dará mañana en el local y hora habituales su 13a. sesión, en la que oirá el cuarteto póstumo de Schubert, el cuarteto op. 60 de Brahms (primera audición) y á la señora de Leander Flodin que cantará un ciclo de «lieder».

Accidente al actor Sainati—En la violenta escena final de la obra «A la Morgue», que se representó anoche en el Argentino de La Plata, el actor Sainati, al caer, sufrió en la sien izquierda una herida producida por los restos de un vaso. Fué atendido en seguida por los doctores Gallastegui, Centurión y Molla Villanueva, comprobando que la herida no revestía gravedad. No pudo, sin embargo, intervenir el actor en la última pieza del programa, teniendo éste que ser modificado.

POLICIA

DRAMA DE FAMILIA

Uxoricidio y tentativa de homicidio

DETENCION DEL AUTOR

Una terrible escena se desarrolló ayer en el interior de una casa de inquilinato, ocupada por familias obreras. Juan Crispini, italiano, de 47 años, zapatero, dió muerte á puñaladas á su esposa Ana Gulo, italiana también, de 46 años, é hirió gravemente á su suegra Teresa Gulo de Belvedere.

Casados hace 27 años, Juan y Ana habían vivido hasta hace poco tiempo en la mejor armonía, según la indagación policial. De pronto surgió en la familia una desavenencia.

Uno de los siete hijos del matrimonio Crispini, Micaela, de 13 años, fué requerida de amores por un pariente que contaba con la protección decidida de Ana y de su madre Teresa. Juan se opuso al casamiento de Micaela, fundándose en que era muy joven y resolvió que el novio fuera despedido.

Desde ese momento quedaron iniciadas las hostilidades en el seno del hogar. Contra el padre, según parece, estaba toda la familia, capitaneada por la suegra y las reyertas menudearon, siendo raro el día en que no se producía discusión.

La casa del crimen—

Vivía la familia en la casa de inquilinato situada en la calle Méjico 2405, donde ocupaban las habitaciones marcadas con los números 15 y 17.

En la primera de estas piezas vivía Teresa Gulo de Belvedere y tres de sus nietos y en la otra el matrimonio Crispini y la joven Micaela.

Entre los numerosos habitantes de la casa, los Crispini gozaban de generales simpatías.

El drama—

La suegra se levantó ayer de madrugada. Preparó su desayuno y el de los menores que estaban á su cargo y como notara que, á pesar del ruido que hacía, sus vecinos no se hubieran levantado, decidió despertarlos á toda costa.

Al efecto, se aproximó á la puerta y golpeó tan reciamente, que todos saltaron de sus lechos y corrieron á abrir para saber qué ocurría.

La discusión se inició en el acto. Una palabra sacó otra y ateniéndonos siempre á la información oficial, la suegra llegó á aplicar á su yerno un epíteto que afectaba su honor, prociamando un delito de su esposa.

Al sentir la injuria, Juan desnudó un cuchillo y acometió á su mujer, infiriéndola una profunda puñalada en la región ilíaca derecha, que le interesó los intestinos. La infeliz lanzó un grito de dolor y rodó por el pavimento.

Ciego de ira, Juan atacó á su suegra, la que, azorada, disparó al patio pidiendo auxilio y la alcanzó á poco trecho, infiriéndola tres heridas: dos en el abdomen y otra en el tórax, cerca del corazón.

Intervención de la autoridad—

Acto continuo de cometer el hecho, el autor se dió á la fuga, siendo detenido en la calle por el subcomisario don Antonio Domínguez, que con varios empleados y agentes de la comisaría 8a. acudió al sentir el pedido de auxilio.

El mismo funcionario secuestró de poder de Crispini el arma de que se valiera para consumar su venganza.

Con la rapidez que el caso exigía, se solicitó el socorro de la asistencia pública, acudiendo una ambulancia.

Las dos mujeres fueron atendidas por un médico y un practicante del hospital San Roque; pero era tal la gravedad de sus heridas, que Ana falleció poco después y Teresa sufrió varios síncopes á causa de la abundante hemorragia que le ocasionaran sus heridas.

Crispini fué conducido á la comisaría 8a., donde quedó rigurosamente incomunicado, á la orden del juez de instrucción doctor Llavallol.

Según se asegura, después de la excitación del primer momento, Crispini ha reaccionado y se halla muy tranquilo, habiéndole manifestado al comisario señor Kern y al subcomisario Domínguez que deplora lo sucedido, porque destruye su hogar, pero que justifica su acción ante su conciencia, porque ha vengado su honor.

LA EXTRADICION DE UN CRIMINAL

EL ANARQUISTA JUAN FELIX LOPEZ

En la madrugada del 19 de septiembre de 1906 un agente de la comisaría 32 que acudía atraído por varias detonaciones de arma halló tendido en la acera, en la calle Magallanes entre las de Garibaldi y Pedro Mendoza el cadáver de Eusebio Quiroga, capataz de la barraca Drysdale, el que presentaba una herida de bala en la espalda.

Las primeras averiguaciones practicadas por el personal de la comisaría 32 permitieron establecer que los disparos habían sido hechos desde la casa señalada con el número 71, de la primera de las calles nombradas, de donde se vió salir, momentos después de cometerse el crimen, á Juan Félix López y Ramón Ortiz, sujetos de ideas avanzadas, á quienes se detuvo horas más tarde.

Después de una laboriosa pesquisa llevada á cabo por el hoy comisario de investigaciones don Francisco Laguarda y el auxiliar Racome, se llegó á comprobar que los autores del crimen eran López y Ortiz, quienes fueron puestos á disposición del juez del crimen doctor Madero, que condenó á ambos á 25 años de presidio.

Poco tiempo después Ortiz dejaba de existir á consecuencia de una enfermedad que le aquejaba desde antes de ser detenido y en la madrugada del 3 de noviembre de 1907 secundado por sus amigos, López lograba fugar de la cárcel, vistiendo un uniforme de conscripto.

Por las averiguaciones que se practicaron en ese entonces se supo que López se había trasladado á pie hasta San Isidro, de donde pasó á Montevideo en un barco á vela y después á Londres como cuidador de ganado en pie.

En Londres López se alojó en casa del conocido anarquista Malatesta, donde fué detenido á requisición de nuestras autoridades, recobrando luego su libertad por haber llegado tarde los recaudos de su extradición.

Al poco tiempo se tuvo conocimiento que las autoridades de Marsella habían detenido á López bajo el nombre de Francisco Castañeda y que se le había condenado por hurto á tres meses de arresto.

Cumplida esta pena, López se trasladó á España con el nombre de Francisco Castiñeyras Suárez, siendo detenido en octubre pasado por las autoridades de Figueras (España) y procesado por usurpación de estado civil.

Avisadas nuestras autoridades se enviaron á Barcelona los recaudos para la extradición de López, quien fué embarcado en los primeros días del actual, á bordo del vapor León XIII, cuyo capitán lo entregó ayer á la autoridad argentina.

López es argentino, nacido en la provincia de Córdoba, casado y cuenta actualmente 30 años de edad.

Hoy será remitido á la penitenciaría nacional de donde fugó.

GRAVE ACCIDENTE FERROVIARIO

DOS VICTIMAS

En las vías del ferrocarril del Sur, á poca distancia de la calle Caseros, á las 10 de la mañana de ayer ocurrió un lamentable accidente.

El tren de pasajeros número 39, que arrastrado por la locomotora 463 se dirigía de Constitución á Burzaco, arrolló á dos peones de esa empresa, que cruzaban los rieles en el momento que pasaba el convoy.

Uno de los obreros, Camilo Servidio, de 42 años, casado, italiano, fué pisado por las ruedas de la locomotora, que le destrozaron ambas piernas, de cuyas resultas falleció á las dos horas en el hospital Rawson, á donde había sido conducido.

La otra víctima fué su compañero de trabajo Mateo Capozo, de la misma nacionalidad, soltero y de 50 años, quien sufrió algunas heridas de importancia al ser derribado al suelo.

El maquinista Manuel B. López y fogonero Juan Edwands, que siguieron viaje, se presentaron al regresar en la comisaría 16, donde quedaron detenidos hasta el completo esclarecimiento del hecho.

Dicha comisaría, que inició el sumario de práctica, ha dado aviso al juez federal doctor Rodríguez Larreta.

INFORTUNIOS DEL TRABAJO

Un muerto y varios heridos

En el edificio que se construye en la Avenida Alvear entre Bustamante y Billinghurst, para el pabellón de España, ayer á las 3.40 de la tarde ocurrió un grave accidente que costó la vida de un obrero, resultando otro con heridas graves.

A la hora indicada se encontraban trabajando en un andamio, á 25 metros de altura, José Menéndez, español, de 20 años, soltero y Domingo Rodríguez, de la misma nacionalidad de 18 años.

Debido á que uno de los tirantillos que sostenían el andamio cedió al peso de aquéllos, rompiéndose, Menéndez fué arrastrado por la tabla al suelo, sufriendo heridas tan graves en todo el cuerpo y en la cabeza que falleció instantáneamente.

Más afortunado que aquél, Rodríguez consiguió asirse de otro tirante, evitando así que cayera también al suelo; pero, como se golpeara contra la pared, sufrió varias heridas en el rostro, de consideración.

La comisaría 17 que intervino desde el primer momento, hizo conducir á Rodríguez al hospital Juan A. Fernández, donde se encuentra en curación, comprobando que se trata de un accidente casual.

Se ha dado intervención al juez en turno doctor Gallegos.

—En circunstancias que los obreros pintores Manuel Lambruschini, Hércules Marala y Glicerio Boccari se encontraban trabajando en la obra Alvarez 2484, debido á que se rompió uno de los machinales del andamio en que pisaban, aquéllos cayeron á la calzada, desde dos metros de altura.

A consecuencia de la caída los dos primeros sufrieron la luxación de la mano derecha y el último una herida contusa en la región lumbar derecha.

Por intermedio de la comisaría 19, los heridos fueron conducidos al hospital Juan A. Fernández, donde se les practicó la primera cura.

—En momentos que el peón Cayetano Demarzo se hallaba trabajando en el interior de la fábrica La Arrocera, Vieytes 1560, cayó de la escalera en que se apoyaba, ocasionándose una herida leve en la pierna izquierda, la que le fué curada en el hospital Rawson con intervención de la comisaría 32.

—En la fábrica de tejidos Humahuaca 1021, se cortó la correa de una máquina, junto á la cual se encontraba trabajando el operario Ramón Méndez, español, de 24 años, quien sufrió una herida de alguna importancia.

—En la obra Lacarra 252 al peón Rufino Ormazábal, que se ocupaba en bolear ladrillos, se le cayó uno de éstos sobre la cabeza, ocasionándole una herida que le fué curada en el hospital T. Alvarez.

—Ramón Neyra, que se encontraba estibando bolsas de cereal en un vagón que se hallaba estacionado en el costado este del dique número 1 fué apretado por una lingada que le causó la fractura de un dedo de la mano derecha.

La asistencia pública curó convenientemente al obrero.

DERRUMBE DE UNA PARED

UN OBRERO GRAVEMENTE HERIDO

A las 3.30 de la tarde de ayer se ha derrumbado la pared del frente del edificio que se construye en la esquina de Muñiz y Capdevila, á causa, según se cree, de la mala calidad de material que se utiliza.

El muro, que era de 13.50 metros de largo por cuatro de alto, se derrumbó en toda su extensión, quedando apretado entre los escombros el obrero Mario Ingracia, que juntamente con el encargado de la construcción, Próspero Rochela, se hallaba trabajando sobre un andamio.

Ingracia fué extraído poco después, comprobándose que había sufrido heridas graves en el cuerpo, por lo que se le condujo en seguida al hospital Pirovano, para su curación.

La comisaría 31, que instruye el sumario correspondiente, ha detenido á Rochela, sobre quien recaen las responsabilidades del accidente, habiendo dado aviso de lo ocurrido al juez en turno.

EL INCENDIO DE ANOCHE

En la esquina de Santa Rosalía y Perdriel, donde don Eduardo Penchot tenía instalado un galpón destinado á lavadero, anoche á las 11 se produjo un incendio que destruyó por completo todo el galpón.

Hace poco tiempo que en el mismo lugar había sido destruído por otro incendio un gran lavadero del mismo propietario, el que luego hizo construir el galpón mencionado.

El fuego se originó á causa de que el maquinista Federico Castelli debió arrojar algún fósforo encendido cerca de unos fardos de ropa vieja que formaron pronto una gran hoguera.

El cuerpo de bomberos, que concurrió en el acto de tener conocimiento, extinguió el incendio después de una hora de lucha, cooperando también el destacamento de la sección 26 y los bomberos voluntarios de la Boca.

El Sr. Penchot manifestó en la comisaría 32 que las pérdidas las estimaba en 5000 $, que es el valor de todo lo que había en el galpón.

La comisaría dió aviso de lo ocurrido al juez de instrucción en turno.

HECHOS DE SANGRE

Un agente de la comisaría 17 detuvo á Manuel Grano, quien en el interior del inquilinato Las Heras 57, á raíz de un cambio de palabras hirió con arma blanca, en el muslo izquierdo, á José De Felipe.

Este fué remitido á la sala de auxilios de Las Heras, donde se le practicó la primera cura.

—En la calle Corrientes, entre las de Pueyrredón y Boulogne-sur-Mer, fué hallado herido de arma blanca en la cabeza Cayetano Castro.

Por suponérsele autor de las heridas que aquél presenta, la comisaría 7a. ha detenido á una persona, é instruye el sumario correspondiente.

—De la dirección del hospital Italiano fué puesto en conocimiento de la comisaría 11, que ha ingresado en aquel establecimiento José García, español, de 22 años, para asistirse de una herida de arma blanca que presenta en el costado izquierdo, á la altura de la tetilla, habiendo manifestado la víctima que dicha lesión le fué inferida el día 22 del actual.

El hecho ocurrió en la estación Halsey, del ferrocarril Oeste siendo el autor un compañero de trabajo llamado Jerónimo Gonzalo, quien emprendió la fuga.

El autor de varios robos—El agente Guillermo Quiroga, de la comisaría 23, detuvo ayer al sujeto de malos antecedentes Enrique Fernández ó Miros ó Pedro Sohiles, en momentos que se disponía á enajenar en la carpintería Goyena 615, de don Guillermo Clemente, las chapas de cinc, puertas, ventanas y tirantes de una habitación que existía en el terreno sito en la calle Georgestown entre las de Méndez de Andés y Neuquén, que el detenido destruyó, titulándose propietario de la misma.

Se presume que Fernández es el autor de una serie de robos de materiales de construcción, qu se habían cometido en la sección citada, y en otras de la capital.

UNA MUJER AMORDAZADA

Esta madrugada, en la comisaría 23, se ha tenido conocimiento de que en las primeras horas de la mañana de ayer penetraron ladrones en la casa Convención 2166 y aprovechando la ausencia del esposo de Da. Pilar de Ulloa, los raptaron y amordazaron á esta señora.

Los terribles ladrones robaron luego la suma de 50 $ que la víctima dice guardaba en un ropero.

Las policía, que practica las averiguaciones del caso, ha dado aviso al juez doctor Llavallol.

Los robos en las casas de hospedaje—Don Juan Hughes, que llegó la semana pasada de Río Negro (Choele-Choel), alojándose en la fonda Méjico 920, concurrió ayer á la comisaría 4a. para denunciar que el día anterior le han substraído, mientras dormía, la suma de 1600 $, más un giro por 782 libras esterlinas.

El comisario señor Franco, de la sección citada, comisionó á varios empleados para que traten de detener á los autores del robo.

—Don Ignacio Lozada, que anteanoche durmió en una de las habitaciones de la fonda Cochabamba 786, al recordarse notó que le había sido substraída una cartera conteniendo 280 $.

Al intervenir el agente de la comisaría 14, Juan Ojeda, se halló la cartera debajo de un mueble, faltándole solamente 80 $.

En averiguación del hurto se ha detenido á una persona que pernoctó en la misma habitación.

Demente—Por suponerse que tenga las facultades mentales alteradas, la comisaría 20 ha detenido, enviándola á la sala de observaciones, á una persona que dice llamarse Francisco Galiano.

Fallecimiento—En el hospital San Roque dejó de existir ayer por la mañana el capataz de la compañía de tranvías Anglo-Argentina, Manuel Ortega, que anteanoche fué apretado entre las plataformas de dos coches de esa empresa que chocaron en la esquina de Rivera y Gazcón, hecho de que nos hemos ocupado en nuestro número anterior.

Muerte repentina—De la fonda Bernardo de Irigoyen 1414, fué puesto en conocimiento de la comisaría 16 que había fallecido repentinamente un huésped cuyo nombre se ignora.

Como no se le conoce familia al extinto, la comisaría citada, que procura su identidad, ha hecho entrega del cadáver á la asistencia pública, para los fines de su inhumación.

Choque de vehículos—En la esquina de Lima y Brasil, al chocar el carro que guiaba Francisco Rissinol contra otro vehículo que estaba estacionado en el lugar citado, aquél fué despedido del pescante, sufriendo varias contusiones en el cuero cabelludo, al caer al pavimento.

De las averiguaciones practicadas al respecto por la comisaría 16, quedó comprobado el accidente.

Caballo desbocado—Al cruzar la bocacalle de Lacarra y Directorio, se desbocó el caballo del charret en que viajaba Pablo Buchierudi, y al dar el animal una vuelta cerrada en la esquina de Areco y Laguna, volcó el vehículo, siendo despedido al suelo su conductor, quien á consecuencia del golpe sufrió una herida de importancia en el pie izquierdo.

Por intermedio de la comisaría 25, la víctima fué conducida al hospital Alvarez, donde quedó en asistencia.

Micelánea—En los sótanos del biógrafo Paseo de Julio 762, debido, según se cree, á que alguien arrojó un fósforo ó cigarrillo encendido, sobre un montón de paja y maderas que se hallaban allí depositadas, se originó un incendio que fué extinguido por agentes de la comisaría 1a.

El dueño del biógrafo, don Cayetano Costa, manifiesta que lo quemado no tiene valor alguno.

—En la comisaría 2a., la inspección química municipal, analizó ayer 2390 litros de leche, decomisándose 142 litros, que resultaron de mala calidad.

—De la obra que se construye en Vieytes 1701, le han substraído objetos por valor de 40 $ á Francisco F. Pistono, quien denunció el robo en la sección 32.

—El carrero Juan Debale ha denunciado en la comisaría 22 que en momentos que dejó solo su vehículo, en la esquina de Pedro Mendoza y Alegría, le robaron una lona encerada, cuyo valor ignora por pertenecer á su patrón.

—Don Armando Andrade, domiciliado Coronel Díaz 1246, denunció en la comisaría 19 que una persona, cuya filiación indica, le ha substraído un alfiler de corbata valuado en 15 $.

—De la lechería que Pedro Viale tiene establecida en Garay 3491 le han substraído 28 $ que guardaba en el cajón del mostrador.

—En el local de la comisaría 19 los inspectores municipales analizaron 1690 litros de leche, decomisando 180 por ser de mala calidad.

—Ha concurrido á la comisaría 25 doña Petrona Z. de Carballi, denunciando que el día 21 del corriente, á eso de las 6 p. m., en la esquina Rivadavia y Portela fué herida levemente en el brazo izquierdo por dos jóvenes que lograron fugar.

—Un tranvía de la empresa Lacroze, cuyo motorman logró eludir la acción de la policía, atropelló anoche en la esquina de Corrientes y Bulnes á Nicolás Casarino, quien resultó con heridas desgarradas en los dedos de los pies.

La comisaría 9a. que hizo atender á Casarino por la asistencia pública, procura la detención del motorista.

Reyertas y lesiones—En el interior de la casa Castro 1232, el menor Aurelio Hernández, hirió ayer de una pedrada en el rostro, á doña Virginia Rossi de Gaporoli, á raíz de una reprensión que le hiciera ésta.

La comisaría 12 ha procedido á la detención del muchacho.

—En la calle Triunvirato, frente al número 2515, á raíz de una discusión que sostuvieron José Bertiere y Jerónimo Bonino, se tomaron en pelea resultando el primero herido de un mordisco en la oreja derecha y el último de un rebencazo en la frente.

La comisaría 33, que tomó intervención en el hecho, detuvo á los contrincantes.

—La comisaría 19 procura la detención de un sujeto que hirió en el rostro con un botín que le arrojó, á Palmira Podestá, que vive en la calle Salguero 1357.

Un toro bravo—En el hospital Italiano se ha presentado ayer por la tarde Juan Dalpra, para hacerse curar de varias heridas graves que presenta en la caja torácica.

Como es de práctica, al tenerse conocimiento en la comisaría seccional del ingreso del herido á aquel establecimiento, concurrió un oficial para interrogarlo respecto del origen de las lesiones, declarando aquél que anteayer, á eso de las 3 de la mañana, en momentos en que se hallaba entregado al sueño en una habitación de la casa donde vive en Arroyo Carabelas, partido de San Fernando, sintió ruido próximo á su lecho y como al despertar advirtiera que cerca de la cama se hallaba un toro, se levantó para hacer salir al animal.

Cuando aquél quiso tomar un palo, el toro abalanzándose aplicó una cornada á Dalpra, derribándolo al suelo y sufriendo á consecuencia del golpe la fractura de varias costillas y otras lesiones de importancia.

La autoridad trata de comprobar el hecho.

Defraudación—Ayer compareció á la comisaría 20 Domingo Mauccini, domiciliado en la calle Boedo 1382, acusando á su peón Angel Asulini, de haberlo defraudado en la suma de 185 pesos.

Asulini cobró el dinero á unos clientes sin órden de Mauccini, desapareciendo luego.

Disparo de revólver—Luis López y Carlos Lusardo, domiciliado el primero en Doblas 1542 y el segundo en Sud América 2430, han denunciado en la comisaría 36, que anoche á eso de las 8.30, al transitar por la esquina de Santander y Doblas, un desconocido les hizo un disparo de revólver, no dando felizmente en el blanco el proyectil.

Ladrón disfrazado—D. José Bernardi hizo detener anoche por un agente de la comisaría 16 á Juan Morosini (a) La Venus, quien vistiendo traje femenino, invitó á aquél á subir en un carruaje donde luego le substrajo 120 pesos de uno de los bolsillos del saco.

Efectos del alcohol—Al cruzar la calzada en Santa Fe y Laprida, José Sánchez que se hallaba en estado de ebriedad, dió un traspiés, sufriendo al caer al pavimento una herida en el parietal izquierdo.

El beodo fué curado por la asistencia pública.

Criatura abandonada—En el zaguán de la casa situada en la calle O'Brien número 14, fué hallada una criatura como de 15 días.

Por intermedio de la comisaría 16 la criatura fué llevada á la casa de expósitos.

Robos—Don Francisco López ha denunciado en la comisaría 20 que encontrándose ausente de su domicilio, Millán 43, personas desconocidas le han hurtado 350 $ que guardaba en un baúl.

—Don Vicente Guastavino, dueño del depósito de forrajes Balcarce 780, denunció en la comisaría 2a. el hurto de 140 kilos de semilla de alfalfa, valuados en 120 $.

En averiguación del hecho se ha detenido provisionalmente á José Vázquez, á quien se le secuestró la semilla.

—Durante la noche anterior, raspas anónimos, han penetrado á la casa Solís 1907, ocupada por don Santiago López, á quien le hurtaron alhajas por valor de 200 $, según así lo denunció en la comisaría 28.

—Wadi Iza, establecido con tienda en la calle Las Heras 1063, ha denunciado en la comisaría 17, que, de un tiempo á esta parte, le han substraído mercaderías por valor de 153 $, ignorando quién ó quiénes pueden ser los autores.

—Don Gerardo Fernández, dueño de la sastrería Defensa 882, hizo detener por la comisaría 14 á una persona á quien acusa de haberle hurtado un sobretodo valuado en 56 $.

—En la comisaría 33 ha denunciado don Bautista Gulgliemena que de la esquina de San Matías y avenida San Martín, le ha sido robado un caballo con su correspondiente montura, valuado en 420 $.

—A la comisaría 36 ha comparecido don Julián Fernandín denunciando que de los terrenos que posee en las calles Ferrocarril, Ferré y Riachuelo, le han robado una casilla de madera y 40 postes de ñandubay, todo lo que estima en 475 $.

—En la estación Lacroze, situada en Cangallo y Laprida, en momentos que Carlos Picat legalizaba una guía, le hurtaron un baúl que contenía mercaderías, cuyos dueños, los señores Basale Hnos., no las han valuado aún.

El damnificado concurrió á la comisaría 9a. donde formuló la denuncia correspondiente.

—En una habitación de la casa Areco 582, durante la ausencia de su ocupante José Ramos han penetrado ladrones hurtándole ropas y dinero por valor de 200 $.

Intervino la sección 25, procurando la detención de los autores.

—De su domicilio Corrientes 2888, le substrajeron á Julio Marini una bicicleta que valúa en 200 pesos.

El damnificado denunció el robo en la comisaría 7a.

—La comisaría 22 procura la detención de un desconocido, que por medio de engaños se apoderó del equipaje que Lorenzo Baldi conducía en un carrito de mano, y que pertenecía á don Emilio Chiarletti, quien lo justiprecia en 300 pesos.

Accidentes diversos—El chico Juan Carlos Mora, de 13 años, al descender de un tranvía Anglo-argentino, línea 58, al que se había trepado, en la calle Pueyrredón entre Melo y Peña, cayó al pavimento, sufriendo una herida leve en el pie derecho, al serle rozado por las ruedas del coche acoplado.

La comisaría 17, que comprobó el accidente, hizo curar la víctima en el hospital Juan A. Fernández.

—En su domicilio, Venezuela 3370, don Manuel Castillo, al intentar destapar una botella de limonada gaseosa, explotó el frasco, hiriéndose aquél con los fragmentos en la mano derecha.

Por intermedio de la comisaría, Castillo fué conducido al hospital San Roque, donde se le practicó la primera cura.

—En la Avenida de Mayo y Perú, al cruzar la calzada, el niño Juan M. González, fué embestido por la victoria de plaza número 256, cuyo conductor logró eludir la acción de la policía.

Como el muchacho resultara con una herida en el ojo derecho, fué conducido á la asistencia pública para su curación.

—Frente al local de la comisaría 20, al subir Ramón Figueras á un carro en movimiento, se resbaló y al caer al pavimento una de las ruedas del vehículo le apretó el pie izquierdo, ocasionándole una herida de importancia.

—En la fábrica de vidrios Lezica 187, en momentos que el operario Nicolás Casucho, domiciliado Senillosa 468, se lavaba los pies en una tina, se produjo una herida en la planta del derecho, con un fragmento de vidrio que había en el fondo del recipiente.

—A Roberto Casanova, de nueve años, que transitaba por la esquina Canning y Lerma, le cayeron encima unas chapas de cinc que circundaban una obra que en aquel lugar se construye.

Como el menor sufriera la fractura de la pierna derecha fué conducido en una ambulancia á la asistencia pública para su curación, habiendo comprobado el accidente la comisaría 21.

UNA PELICULA CINEMATOGRAFICA DE INDUDABLE ORIGINALIDAD

Las exigencias, siempre crecientes, del público, deseoso de novedades, han obligado á las empresas que se ocupan en la preparación de cintas cinematográficas á realizar extraordinarios esfuerzos de inventiva. Las notas cómicas ó dramáticas, á cargo de reputados artistas, siguen interesando á muchos. Las vistas de bellezas naturales, las que se refieren á tipos y costumbres exóticos, y las que enseñan cómo se llevan á cabo las grandes explotaciones industriales, continúan deleitando. Pero, á pesar de todo, y á despecho de la enorme variedad de asuntos tratados por el cinematógrafo, el público de todos los países reclama siempre algo nuevo, algo más audaz que lo ya visto, algo que resulte más impresionante. Y he aquí que, para responder á estas exigencias, una empresa se decidió, no hace mucho, á enviar al Africa Oriental una expedición en busca de asuntos nuevos, entre los cuales la caza mayor había de jugar un papel preponderante.

Exhausto de fuerzas, el rinoceronte pudo ser amarrado á un árbol, pero por la noche rompió sus ligaduras y desapareció.

Iban en la expedición tres operadores, y el famoso cow-boy Buffalo Jones con dos de sus compañeros. En el curso del viaje se desarrolló la escena que reproduce nuestro grabado. Apareció un gran rinoceronte y los cow-boys lo enlazaron por las patas, tironeándolo en direcciones distintas para mantenerlo en posición conveniente frente á los operadores. El aparato de uno de éstos voló por el aire, pero los otros dos pudieron tomar varias cintas con un total de cerca de 2500 metros, no sin que hubiese que sostener con la fiera un lucha tan larga como tenaz.

LOS NAUFRAGIOS DE SUMERGIBLES

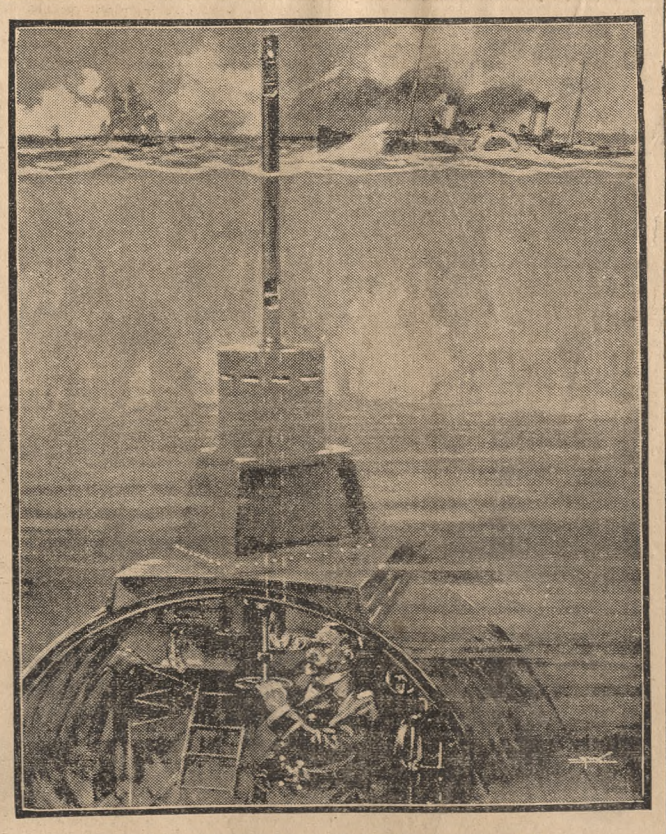

A raíz de la catástrofe del sumergible francés Pluviose, embestido por el vapor Pas-de Calais en momentos en que subía á la superficie del mar, un colaborador del «Scientific American» ha escrito lo siguiente:

«Dentro del agua la visión está limitada, en el mejor de los casos á unas pocas yardas, por lo cual un submarino se hallaría, una vez sumergido, tan á ciegas como un vapor en medio de una densa niebla, si no mediase el empleo de un aparato conocido con el nombre de periscopio, que emerge del mar y permite al timonel explorar los alrededores del lugar en que su barco se halle. Al operar justamente debajo de la superficie del mar, en donde la tripulación del sumergible puede ver sin ser vista, el peligro de una colisión es mayor que para los buques ordinarios, ya que hay que estar muy alerta y maniobrar con extrema rapidez si algún vapor se cruza en el camino.

Hasta ahora, la eficacia de este aparato, sólo era relativa, pues con él sólo podía mirarse cómodamente en una dirección: hacia proa. Si se quería, era posible hacer girar el periscopio, pero esto presentaba grandes inconvenientes. La dificultad ha sido salvada ahora con la construcción de un nuevo periscopio que permite, por medio de espejos y un anteojo, ver en todas direcciones. Del funcionamiento del aparato da idea nuestro grabado.

PROVINCIA DE BUENOS AIRES

UN FALSO MEDICO EN LA PLATA

GRAVE DENUNCIA

Ante la inspección general del departamento de policía se ha presentado ayer un conocido facultativo, que desempeña un alto puesto en una de las reparticiones, formulando una denuncia de carácter grave contra A. J. R., supuesto médico, radicado en esta ciudad desde hace apenas dos meses.

El facultativo mencionado manifiesta en la denuncia que el supuesto médico decía haber ejercido su profesión en el pueblo de General Lavalle, donde era además director de un hospital y médico municipal.

Todas estas manifestaciones ha podido comprobarse que eran falsas y que R. no desempeñó jamás en el pueblo citado la profesión que se atribuye.

El exponente agrega también un delito que dice fué cometido por R. en complicidad de otra persona que lo acompañó en calidad de ayudante á una casa de la calle 6, de donde habían solicitado sus servicios.

Según se desprende de la denuncia, R., llamado para atender una ligera dolencia que aquejaba á uno de los habitantes de la casa, aplicó al enfermo una inyección, causándole la muerte.

Llegado el momento de extender el certificado médico respectivo, R. acudió á otro facultativo, que lo firmó, alegando que él no podía hacerlo por no tener su firma registrada.

El facultativo accedió á esta extraña petición como un acto de solidaridad y compañerismo y porque ignoraba que aquél no era un colega suyo.

Comisionada la comisaría de investigaciones para detener al falso médico, no pudo realizar su intento, pues R., previendo quizá de lo que se tramaba, había abandonado esta ciudad.

R. llegó á La Plata con una carta de presentación de una familia de General Lavalle para otra radicada en esta ciudad, de posición distinguida, que lo acogió deferentemente y lo presentó á sus relaciones como pariente.

El falso médico llevaba en La Plata una vida fastuosa, concurriendo á los teatros y reuniones en casas de familias conocidas, habitando en un hotel instalado correctamente; pero no abonaba ninguna de las cuentas de los gastos originados.

General Pinto—Detención de un homicida—En la noche del 22 del actual, el escribiente Alfredo F. Leguizamón y los agentes Vázquez y Mansilla, de la policía local, detuvieron á Juan Cabezas, autor del homicidio perpetrado el 19 del corriente por la noche, en la persona del agente José Rivero, en momentos que se hallaba de servicio en el paraje conocido por La Eleodora.

El sangriento hecho ocurrió sin que mediara causa alguna entre la víctima y el matador, siendo el agente Rivero mortalmente herido de seis puñaladas que le interesaron los pulmones, y otras cinco en distintas partes del cuerpo.

Los empleados mencionados, llevaron á cabo la detención del criminal en un descampado y en momentos que emprendía la fuga en un sulky, por lo que han sido recomendados en la orden del día, ante el demás personal de la policía.

San Antonio—Un herido grave á puñaladas—En el horno de ladrillos que Virginio Luchetti posee en el cuartel 5o. de este partido, por cuestiones del momento, el peón Ambrosio Magni fué herido gravemente de varias puñaladas en el costado izquierdo, por su compañero de trabajo Pedro Espil.

El autor del hecho ha sido detenido por la comisaría local, que instruye el sumario correspondiente al hecho.

Ingeniero White—Accidente ferroviario—En las proximidades de la estación local, al retroceder la máquina número 191, para enganchar unos coches de pasajeros, arrolló á la altura de la garita de señales á Domingo Corro.

La víctima, en grave estado, fué conducida al hospital municipal de esta localidad, donde quedó en asistencia.

Lincoln—Herido—Compareció en la comisaría local el vecino Félix Lázaro, denunciando que en el deslinde de este partido y el de General Villegas, fué herido por Francisco Cunio, quien se encuentra detenido.

Campana—Accidente—En el interior de un frigorífico de esta ciudad, el obrero Fidel Guido, en un descuido, cayó de una zorra cargada con carbón, y á consecuencia del golpe resultó con la pierna derecha fracturada.

Avellaneda—Captura—En esta ciudad ha sido detenido por empleados de policía, Luis Lavioca, cuya detención se procuraba, por estar acusado de lesiones.

Salto—Accidente—Roque González, al arrojar contra la acera una botella, le saltaron al rostro los fragmentos de aquélla, ocasionándole varias heridas.

La Plata—Pelea—En la esquina de las calles 37 y 17 de esta ciudad, á raíz de un cambio de palabras, fué herido en la cabeza Manuel Lunera por Antonio

Subscripciones de LA NACION

VENCIMIENTOS DEL MES CORRIENTE

Habiéndose dirigido el aviso de costumbre á los señores subscriptores de fuera de la capital, cuyos abonos terminan en fin del corriente mes, la administración de LA NACION les invita á contestar antes de la indicada fecha, advirtiéndoles que la falta de respuesta se interpretará en sentido negativo á la continuación de la subscripción y dará lugar á que suspenda el servicio de ésta como consecuencia, el mismo día del vencimiento.

AJEDREZ

Partida Lásker-Lynch

Ayer se jugó en el Club Argentino la partida que publicamos entre el doctor Lásker y don Julio Lynch.

Apertura Ruy-López

Blancas	Negras
Julio A. Lynch	Doctor E. Lásker
1 P—4 R	P—4 R
2 C—3 A R	C—3 A D
3 A—5 C	P—3 T D
4 A—4 T	C—3 A R
5 O—O	P—3 D
6 P—3 A	A—2 R
7 T—1 R	A—5 C
8 P—4 D	C—2 D
9 C D—2 D	P x P
10 A x C	P x A
11 P x P	O—O
12 C—1 A	P—4 A D
13 A—3 R	A—3 A
14 T—1 A	A x C
15 P x A	P x P
16 A x P	A x A
17 D x A	C—4 A
18 C—2 C	C—3 R
19 D—3 R	D—2 A
20 P—3 C	T R—1 R
21 T R—1 D	T D—1 C
22 T—6 A	P—4 T D
23 T— 4 A	T—4 C
24 T—5 D	T R—1 C
25 D—3 A	D x D
26 T x D	R—1 A
27 C—2 R	R—1 R
28 P—4 A	. . . . .

Posición en que quedó suspendida la partida después de la jugada 28a. del blanco.

NEGRAS

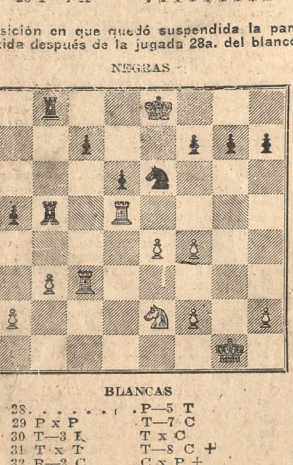

BLANCAS

28. . . . . P—5 T
29 P x P T—7 C
30 T—3 R T x C
31 T x T T—8 C +
32 R—2 C C x P +
33 R—3 A C x T (2 R)
34 R x C T—7 C +
35 R—3 A P x P
36 T—5 T D R—2 D
37 T—8 T P—4 A D
38 P—4 T R P—5 A D
39 T—7 T + R—3 R
40 R—3 R P— 6 A
41 T—7 A T x P T
42 T x P A P—4 A R
43 P x P + R x P
44 T—7 A T—5 C R
45 P—3 A T—7 C
46 P—5 T P—3 T R
47 T—7 A + R—3 R
48 T—7 T R—3 A
49 T—7 D T—4 C
50 T x P + R—2 R
51 T— 6 T T x P
52 P—4 A T—4 D
53 R—4 R T—3 D
54 T—5 T T—3 A R
55 T—7 T + R—1 A

Tablas.

Problema núm. 47, por F. Thompson

NEGRAS

BLANCAS

Juegan las blancas y dan mate en tres jugadas.

Soluciones—Problema núm. 45. T 7 C, si R x C, T 4 C; si P 4 R, T 6 C; si C 6 D, R 3 C.

Problema núm. 46—D 1 T amenazando D x P. Si P 3 C, T 5 C +; si P 5 R, T x P C. Este problema contiene otras variantes hermosas.

Problema en dos jugadas, dedicado á «La Nación». C 4 T R. Si A x D, C (4 D) 3 A. Si A 1 S, C 6 A. Si A 5 R. D 3 C. Si cualquiera C 6 C.

EL TIEMPO

La mañana de ayer fué una de las más frías registrándose un grado y dos décimos bajo cero á las 7.30 a. m. Durante el día la temperatura continuó baja, alcanzando la máxima á 15.5 grados á las 2 p. m. Anoche seguía siendo bastante fría.

El sol alumbró 8 horas y 42 minutos, con cielo semincubiado.

La velocidad máxima del viento fué 25 kilómetros y la media 14 kilómetros por hora.

A las 8 a. m., 2 y 8 p. m. se registraron las siguientes observaciones:

Presión atmosférica, 767.63, 766.07, 765.81; temperatura del aire, 2.7, 15.5, 10.6; humedad relativa, 88, 51, 88; nebulosidad, 5|10, 6|10, 1|10; dirección del viento, N., NE., N.; velocidad del mismo, 7, 13, 12.

—Síntesis del tiempo hasta las 8 p. m. de ayer:

Durante el día el barómetro subió un poco en las provincias del nordeste y el centro del área anticiclónica se encontraba en el sur del Brasil, mientras que en todas las demás regiones la presión bajó, encontrándose la gradiante barométrica bastante fuerte.

Prevalecían vientos moderados, principalmente del norte (NE. á NO.) en todas las regiones.

En los territorios del sur el tiempo estaba nublado, mientras que en todas las provincias reinaba tiempo claro y bueno.

Anteanoche hubo lluvias y nieves aisladas en el Cuyano.

La temperatura presentaba un ascenso general de 3 á 8 grados.

Hoy habrá probablemente tiempo bueno con temperatura en ascenso en las provincias y nublado con temperatura en descenso en los territorios del sur.

—De nuestro corresponsal:

25 de Mayo (Ernestina), junio 25.—Barómetro 770 milímetros; termómetro: máxima 16, mínima 5; pluviómetro 2 milímetros; estado del cielo, claro; viento, norte.

—Datos del boletín de ayer de la oficina meteorológica:

Presión máxima, 772.4 en Santa María (Catamarca), mínima 738.7 en Cabo Vírgenes (Santa Cruz).

Temperatura máxima, 25 grados en la capital de Catamarca, mínima 10 grados bajo cero en La Quiaca (Jujuy) y Uspallata (Mendoza).

Llovió en:

Río Negro—Bariloche 3 milímetros.

Chubut—Puerto Madryn 2.

Santa Cruz—Cabo Vírgenes 2, Caleta Olivia 1, Mazaredo 20, Gallegos 1.

La oficina meteorológica formuló ayer el siguiente cuadro del probable estado del tiempo hasta las 8 p. m. de hoy:

Santa Fe, Entre Ríos y Corrientes—Bueno, poco cambio de temperatura.

Provincia de Buenos Aires, regiones mediterránea y andina, Neuquen, Río Negro, Chubut y Santa Cruz—Semincubiado, temperatura en ascenso.

SPORTS

CARRERAS

Hipódromo Argentino—El programa organizado para la reunión á efectuarse esta tarde en el hipódromo de Palermo no ha superado en mucho á los ofrecidos en las reuniones que han precedido á ésta, pero tiene alicientes, es más halagador por tratarse de dos premios clásicos reservados separadamente á potrillos y potrancas de la última generación, debiendo ambos reunir un buen lote de adversarios.

El premio Montevideo, que por orden de colocación será el primero en resolverse, tendrá como probables concurrentes á Gallo Ciego, Matero, Pilgrim, Miguel Cané, Azcuénaga, El Colorao, Mafena, Saavedra, San Pascual y Daleman, lote parejo y que despertará interés por la igualdad de fuerzas.

Ninguno hay, en efecto, sobresaliente por sus performances en forma que arrastre la opinión unánime del público, debiendo en consecuencia hallarse dividida en el momento de poderlos apreciar en la pista pero no obstante hay en el lote animales que llevarán mayores probabilidades y en este caso aparecen Pilgrim, Saavedra, San Pascual, cuya presencia no se ha resuelto aún y Pipiolo, que en tal caso deberá substituirlo.

Como se ve, es un grupo de potrillos que aún no ha desarrollado toda su acción, como para que pueda opinarse resueltamente sobre su actuación en los actuales momentos.

Casi en las mismas condiciones se hallan las potrancas que disputarán el premio Ignacio Correas, cuyo lote será formado por Locandiera, Crucifix, Bright Sun, Boya, Espirita, Camelia, Ranura, Caldea, Amapola, Miss Nelly y Telaraña.

Aunque casi puede opinarse de éstas lo mismo que de aquéllos, hay no obstante algunas que como Espirita, Crucifix, Locandiera, Boya y Bright Sun, por su reciente victoria, han demostrado condiciones de bondad, adjudicándose buenas y recomendables pruebas, algunas de ellas clásicas, que las presentan hoy con mayores probabilidades para salir ahuesas.

Las demás carreras, en particular la reservada á los productos de 2 años, presentan grandes dificultades, aunque de que no sería de extrañar que hubiera de lamentarse más de un dividendo de elevadas proporciones.

En las diferentes pruebas del programa son nuestros favoritos: premio Rosette, Levalle; premio Welcome, Aeroplane; premio Catamarca, Alsina; premio Montevideo, Petite Ecurie; premio Ignacio Correas, Petite Ecurie; premio Minerva, Variety; premio Pitanga, Luna.

Premio Condesa—

Después de la declaración de forfait, han mantenido su inscripción en el premio Condesa, á correrse el domingo próximo, las siguientes potrancas: La Verde, Caldea, Guardia, Locandiera, Glicina, Bright Sun, Saltadora, Boyan, Crucifix, Mouchette, Maravilla, Boya, Engañadora, Juvencia, Telaraña, Camelia, Espirita, Chicharra II, La Charo, Miss Nelly, Gigolette, Ranura y Amapola.

Inscripciones—

Para las reuniones á efectuarse en Palermo en los días 3 y 9 de julio próximo, se han hecho las siguientes inscripciones:

DIA 3

Premio Beresina, distancia 2000 metros—Plymouth, Samaniego, Mal Paso, Huemul, Pietro Mica, Mme. Stenheil, Corall, Richepin, Fabiola, Levalle, Dicha, Apache, Trochú, Briolet, Antipirina, Napoli, Churrinche, Puchero, Paunero, Armón, Conan Doyle, Elisa, Ossian, Arcadia, Victoriosa, Babor, Gazmoña.

Premio La Nena, distancia 1100 metros—Mentira, Cow Girl, Touche Pas, Braza II, Mulata, Tentación, L. Borgia, Aída, Peregrina, La Verde, Simena, Chiquitita, Ost, Ilustón II, Bromista, Nogalina, Sota de Oro, La Nichina, Nada, La Duse II.

Premio Encina, distancia 1200 metros—Liniers, Great Boy, Longines, Cleofanto, Botzaris, Moratín, Airoso, Uruguay, Amsterdam, Pinneral, Tembetá, Huacho, Cachivache II, Sandwich, Aquiles, Auteuil, Bec d'Or, Camaleón, Meaiful, Calfucurá, Van Dyck, Aeroplane, Intringulis, Chichinal, Carbón.

Premio Geisha, distancia 1400 metros—Floreal, Espadín, Doliman, M. Cané, Zaragatero, Rhadamés, Mitre, Caramcho, Dalesman, Three Stars, Bouchon, Benjamín, Azcuénaga, El Colorao.

Premio Rubicela, distancia 2000 metros—Avanzada, Olascoaga, Aspero, Tímido, San Bocombón, Zaccone, La Cigarete, La Silvie, Joyful, Olímpico, Black Gold (ex Analema).

Premio Pega Pega, distancia 3000 metros—Huemul, Argentino, Norte, Eros, Espora, Ochoa, Churrinche, Conde White, Cinoel, Foggy.

DIA 9

Premio Remate, distancia 1800 metros—Great Kilt 1900 pesos, Valeroso 2000, Mal Paso 2000, Alegato 4000, Cobeas 4000, Charlone 6000, Scotchman 5000, Avanzada 6000, Pucnero 5000, Fosca 5000, Cap Vilano 3000, Pirata II 2000, Arcadia 6000, Trampolín 4000, Ipiranga 4000, Guau Guau 4000.

Premio Rondeau, distancia 1400 metros—Reina d'Or, Bala, Marie Stuart, Aída, Romana, La Bellincioni, Noticia, Ilusión II, Platina II, Escarcha, La Potranca, Adelfa.

Premio Condarco, distancia 1400 metros—Botzaris, Trajano, Bec d'Or, Airoso, Moreno, 11 de Noviembre, Escorpión, Forward, Farceur, Aquiles, Auteuil, Condarco, Camaleón, Amsterdam, Oxígeno, Calfucurá, Turco, Van Dyck, Intringulis, Chichinal, Carbón, Munchester.

Premio Brown, distancia 1400 metros—Chicharra II, Mouchette, Armenonville, Ranura, Clavatina, Miss Nelly, Arlesiana, Caldea, Mignonette, Amapola, Oravia, Camelia, Telaraña, Vibora, Fogosa, Clérica.

Premio Espora, distancia 1600 metros—Old Medow, Blanco Encalada, Orwin, Zamora, Rubicela, Olascoaga, Polilla, Mimo, Ciego, Aspero, Rosenpine, Oyama, Tímido, Bazane, San Borombón, Cafetna.

Premio Pringles, distancia 2500 metros—Conde White, Huemul, Argentine, Variety, Apache, Albornoz, Espora, Trochú, Churrinche, Levallo, Ossian, Olivo, Foggy, Gazmoña.

Hipódromo Nacional—

Damos á continuación el programa completo de la reunión á efectuarse en Belgrano el martes próximo:

Premio Mensonge, distancia 1600 metros—Yuquerí 57 kilos, Coronel González 57, Borgia 57, Decker Hill 57, Tour d'Ivoire 57, Fairo 57, Epsom 57, Senemirto 57, Mundano 57, Ranville 57, My Dear 57, Britanicus 57, Amenabar 57, Bergere 55, Madrileño 54, Apa Cué 54, Sacro 54, Torrente 54, French Doll 52, Asamblea 52, Victoria 52, Holiday 52.

Premio Menelao, distancia 2200 metros—Embarco 57 kilos, Granuja 57, Automóvil 57, Ecuday 57, Reaper 57, Martín Pierro 57, Brezo 57, Cardiff 57, Don Leandro 57, Gobron 57, Eco 57, Mamarracho 57.

Premio Mazaria, distancia 1600 metros—Baderine 55 kilos, La Lata 55, Hebrea 55, Spicy 55, Creel 56, Lourine 56, Pegfer 56, Eduardo 56, Last Common 56, Los Pecches 56, Apuro 56.

Premio Malatesta, distancia 1600 metros—Solway 57 kilos, Arazatí 54, Ogro 54, Pajarraco 48, Yema Made 52, Luisante 52, Intruso 51, Mensonge 51, Paloma 49, Pitones 48, Avalancha 45, Salaié 43, Gobron 41, Don Rosco 40.

Premio Myriel, distancia 2000 metros—Silvandina 60 kilos, Camoens 52, Cásara 52, Realista 51, Pompeya 50, Satnete 49, Amiga 46, Absalón 45, Kadina 45, Chesa 44, Miguedo 44, Avila 43, Bufach 41, Cantoral 40, Saxon 40, Minera 40, Seneva 40.

Hipódromo de La Plata—

Programa completo para la reunión de hoy:

Premio Escándalo, distancia 1100 metros—Indolente 60 kilos, Descente 55, Miraflores 52, Sincero 50, Conservador 49, Escándalo 49, Opalina 48, Aquidabán 48, Cápsula 42, Morochita 41, Banquero 40.

Premio Piccineta, distancia 1200 metros—Pobrecito 52 kilos, Piccineta 51, Levita, Irish, Stev, Imperio, Zapición, 2 de Mayo, Florype, Lirón, Cardo Negro con 50 kilos, Ojalina 48.

Premio Diputado, distancia 1300 metros—Moretta 53 kilos, Bertumelín 52, Ventosa 51, Zarina 50, Mitrón 50, Silver King 50, Daría 48, Diputado 47, Lagartija 46, Huerfano 40, Tiralita 46, Filodalgo 45, Gama 45, Chita II 42.

Premio Huracán, distancia 1000 metros—Aben, Chinchorro, Diamante II, Conejo, Republicano, Quevedo, El Tala con 53 kilos, Pita, Navidad, Morochita, Camándula con 51 kilos, Bastiat 50.

Premio Barómetro, distancia 1200 metros—Steel 55 kilos, Bombero 50, Piccineta 50, San Martín 48, Cardo Negro 48, Plutón 47, Laura 42, Petimetre 40, Alcalino 40.

Premio Tobosino, distancia 1300 metros—Misericordia 54 kilos, Champagne 50, Desquite 51, Phyllis 48, Tobosino 48, Colón II 47, Aqueronte 46.

La primer carrera se largará á la 1 p. m.

Turf europeo—La semana de Epsom—

El 31 de mayo se inició la semana clásica en el gran hipódromo inglés. No fué extraordinariamente numerosa la concurrencia, y ello se explicó por el mal tiempo, pues hasta las 6 de la tarde la lluvia cayó casi incesantemente.

La prueba principal de la reunión inaugural era el Woodcote Stakes, para productos de 2 años, con 930 soberanos al vencedor. Distancia 1206 metros. Seaforth, por Symington y Timothy, se clasificó primero, precediendo á Persephone y á Garraveen en este orden. El vencedor se cotizó á 6 á 1 en el betting.

EL DERBY—

El 1o. de junio se disputó el gran premio, cuyo resultado nos anticipó el telégrafo. El tiempo había mejorado y la concurrencia, sin señalar un record, fué enorme.

Diez y seis productos de 3 años se presentaron á disputar los 6500 soberanos ofrecidos al vencedor. Eran éstos: Lenberg, de Mr. Fairie, por Cyllene y Galicia (jockey B. Dillon); Greenback, de lord Villiers, por St. Frusquin y Evergreen (P. Templeman); Charles O'Malley, de Mr. A. P. Cundiffe, por Desmond y Goody Two Shoes (S. Donoghue); Neil Gow, de lord Rosebery, por Marco y Chelandry (D. Maher); San Antonio, de Mr. W. Cazalet, por Persimmon y Lady Linton (H. Jones); Ulster King, de Mr. E. A. Wigan, por Persimmon y Tully Lass (G. Stern); Cardinal Blanfort, de Mr. St. Aubyn, por John O'Gaunt y Katie Dougal (C. Trigg); Admiral Hawke, del mayor E. Loder, por Gallinule y Admiration (W. Saxby); Glazebrook, de Mr. W. Hall Walker, por Yainglass y Fair Jean (A. Templeman); Swynford, de lord Derby, por John O'Gaunt y Canterberg Pilgrim (H. Lynham); Rokeby, de Mr. J. J. Bell-Irving, por Rock Sand y Aida (Wm. Griggs); General Boulanger, de Mr. J. Wells, por Lord Bobs y Star of Peace (C. Toy); Malfas, de Mr. D. Mc Calmont, por Mauvezin y Minnie Dee (H. Randall); Wildflower II, de Mr. J. B. Joel, por Sundridge y Little Primrose (Walter Griggs); Gog, de Mr. H. S. Grey, por Galopin Lad y Lady Egremont (F. Wells).

La distancia era, como siempre, de 2413 metros. Los inscriptos llegaban á 121.

El betting demostró el día de la carrera que la preferencia por Neil Gow, muy marcada en los comienzos de la semana, había desaparecido. Se empezó aceptando apuestas á 11 á 4, y más tarde á 3 á 1, á ganador siempre, en todo caso que á placé las cotizaciones de ese caballo fueron de 5 á 4 y de 6 á 5. En cuanto á Lenberg, llegó á cotizarse á 6 á 4 á ganador, y posteriormente abundaron las ofertas á 13 á 8 y á 7 á 4. Cuando se supo que los jockeys de Charles O'Malley de Ulster Kink habían sido cambiados, y que Stern correría á este último y Donoghue á aquél, el hijo de Persimmon y

La llegada en el Derby.—A la izquierda Lemberg, en el centro Greenback y á la derecha Charles O'Malley

Tully Lass llegó inmediatamente á 100 á 7, en tanto que Charles O'Malley siguió siendo ofrecido á 33 á 1. Admiral Hawke se cotizó á 100 á 7 y á 8, lo mismo que Ulster Kink y Greenback. A placé éste y Admiral Hawke hallaron abundantes partidarios á 9 á 4. Rokeby se cotizó á 40 á 1. Cardinal Beaufort y Swynford á 50 á 1 como mínimo, y Glazebrook y Malpas á 1000 á 15. En resumen, el prómedio del betting fué éste: Lenberg, 7 á 4; Neil Gow, 11 á 4; Admiral Hawke, 100 á 8; Ulster Kin, 100 á 8; Greenback, 100 á 8; Charles O'Malley, 33 á 1; Rokeby, 40 á 1; Swynford, 50 á 1; Cardinal Beaufort, 50 á 1; Glazebrook, 66 á 1; Malpas, 66 á 1; el resto del lote, 100 á 1.

Dióse la señal de partida en buen momento y Greenback picó al frente, seguido de cerca por Lenberg, Wildflomer II, Charles O'Malley, Malpas y Neil Gow, destacados todos de Rokeby, Ulster King, Admiral Hawke, Glazobrook, San Antonio, Swynford y Gog, con Caramal Beaufort cerrando la marcha. Corridos 800 metros, Wildflower II había pasado á Lenberg y Admiral Hawke, colocádose delante de Neil Gow. No hubo otros cambios de importancia hasta llegar al recodo, altura á la cual Wildflower II había retrogradado, apareciendo de nuevo Lemberg en el segundo puesto, seguido inmediatamente por Charles O'Malley y Neil Gow, á quien Maher iba obligando ya por entonces. Al final Lemberg fué ganando, y descontando en breve espacio la ventaja que le llevaba Greenback, triunfó por un pescuezo en 2'35 1|5, el record del Derby. Charles O'Malley terminó tercero, á dos cuerpos del segundo, y Neil Gow cuarto, á 5 del vencedor. Admiral Hawke entró 6o., Ulster King 8o., Cardinal Beaufort 7o., Wildflower II 9o., San Antonio 9o., Gog 10, Swynford 11, Malpas 12 y Glazebrook último.

Lemberg, zaino, por Cyllene y Galicia, debutó á los dos años, ganando el New Stakes en Ascot, y á este triunfo agregó bien pronto otros en el Chesterfield Stakes, disputado en Sandown, y en el Rous Memorial Stakes, en Goodwood. Corrió después en el Champagne Stakes, en Doncaster, llegando tercero, detrás de Neil Gow y Admiral Hawke. En el primer mitin de octubre, en Newmarket, ganó el Rous Memorial Stakes, triunfando posteriormente en el Middle Park Plate, corrido en el mismo hipódromo, y en el Dewhurst Plate, mitin de Houghton.

En la actual temporada Lenberg había sido batido por Neil Gow en las 2000 guineas, separando á ambos en el disco una cabeza escasa. Después no se presentó hasta el Derby.

LA CORONATION CUP—

El 2 de junio tocóle el turno á la Coronation Cup, copa de oro de un valor de 200 soberanos, con 1000 más en metálico, y una entrada de 20 soberanos por caballo, al vencedor. Total, 1500 soberanos. Distancia, la del Derby, ó sea, 2413 metros. Peso por edad.

Venció Sir Martin, 4 años, por Ogden y Lady Sterling, que en el disco precedió por un cuerpo y medio á Bachelor's Double, en 2'35 1|5.

En el betting Sir Martin fué cotizado en segundo término, á 5 á 1. Era favorito Mustapha, 9 á 4, que entró 4o.

En la misma reunión se disputó el Royal Stakes, sobre 1206 metros, handicap con 905 soberanos de premio. Venció en esta prueba Poor Boy, por Perth y Philoe, cotizado á 9 á 1, en tercer término.

El Great Surrey Foal Stakes, de 934 soberanos, para productos de dos años y sobre 1005 metros, se corrió en la misma reunión, venciendo

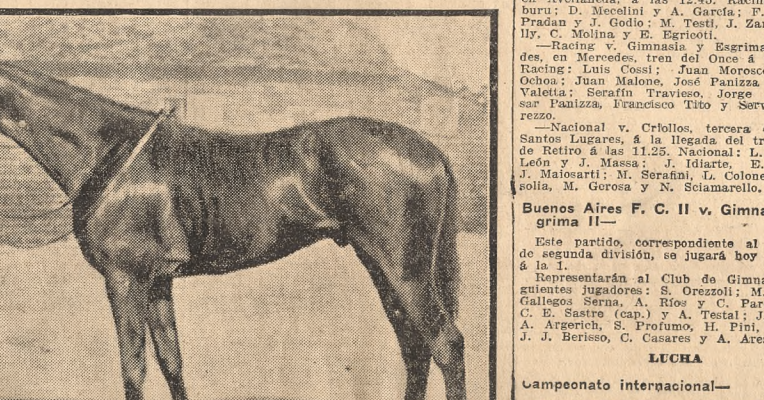

Lemberg, ganador del Derby

El Grand Prix de Paris—

Hoy se disputará en el hipódromo de Longchamps el Grand Prix, carrera sobre 3000 metros, para productos de 3 años.

La prima ofrecida en esta prueba, la más importante del turf francés, es de 300.000 francos, subdivididos en 250.000 que dona la Ville de París y 50.000 las compañías de ferrocarriles más poderosas de Francia.

Como se recordará, el triunfo correspondió el año pasado á Verdun, por Rabelais y Vellone.

Varias—

Montas y probables concurrentes para la reunión de hoy:

Primera carrera, distancia 2000 metros, á la 1 p. m.—Bromuro 59 kilos, A. Irusta; Arcadia 57, F. Licer; Medora 57, D. Cardoso; Cuatrero 57, J. Fernández; Sanguijuela 57, F. Arcuri; Chauffeur 57, G. Palacios; Forbes 54, G. Torterolo; Urugayo (ex Hipócrates) 54; Bemol 54; Pellegrini 54, G. Palacios; Longines 54, S. Alvarez; Perdigón 54, J. Queirolo; Airoso 54, L. Laborde; Camaleón 54, R. Garrido; Muley Hafid 54, G. Torterolo; Sandwich 54, F. Licer; Moratín 54, J. Bastias; Reine d'Oor 52, A. Irusta.

Tercera carrera, distancia 1600 metros, á las 2 p. m.—Napoli 53 kilos, D. Cardoso; Alsina 51, F. Arcuri; Tacuara 50, D. Torterolo; Divisadero 50, M. Michaels; Zamora 49, C. Fernández (aprendiz); Dañina 48, A. Baistroqui; Alegato 48, J. Fernández; Cencerro 47, M. Cerezo; Perverso 47, A. Garín (aprendiz); Mangacha 46, V. Rodríguez (aprendiz); Dicha 45, J. Bastias; Chemo (ex Pamamidare) 45, F. Barroso (aprendiz); Conan Doyle 44, R. Mauro.

Cuarta carrera, distancia 1400 metros, á las 2.30 p. m.—Gallo Ciego 54 kilos, D. Torterolo; Matero 54, E. Rodríguez; Pilgrim 54, A. Irusta; Miguel Cané 54, A. E. Irusta; Azcuénaga 54, G. Torterolo; El Colorao 54, A. Baistroqui; Mafena 54, L. Laborde; Saavedra 54, R. Rivero; San Pascual 54, D. Cardoso; Dalesman 54, M. Michaels.

Quinta carrera, distancia 1400 metros, á las 3 p. m.—Locandiera 54 kilos, A. Irusta; Crucifix 54, D. Torterolo; Bright Sun 54, M. Michaels; Boya 54, J. Fernández; Espirita 54, D. Cardoso; Camelia 54, L. Laborde; Ranura 54, G. Torterolo; Caldea 54, B. Cardinali; Amapola 54, J. Quintana; Miss Nelly 54, A. P. Irusta; Telaraña 50, A. Baistroqui.

Sexta carrera, distancia 2300 metros, á las 3.30 p. m.—Variety 55 kilos, D. Torterolo; Yacaré 54, B. Cardinali; Albornoz 53, A. P. Irusta; Anatema 52, B. Díaz; Petite Duchesse 52, A. Baistroqui; Esbelta 50, F. Arcuri; Trochú 50, N. X.; Apacho 48, R. Sánchez.

Séptima carrera, distancia 3000 metros, á las 4 p. m.—Eros 49 kilos, R. Sánchez; Luna 49, J. Bastias; Detective 46, R. Mauro; Foggy 45, A. Baistroqui; Ochoa 41, V. Rodríguez (aprendiz).

—La comisión de carreras se reunió anoche, permaneciendo en sesión bajo la presidencia del señor Benito Villanueva hasta las 8.45.

El objeto de la convocatoria fué el resultado del premio Santiago Lawrie, ganado por Joyful, resolviéndose proseguir las investigaciones y reunirse nuevamente esta tarde á las 5.

—Han sido concedidas patentes de cuidador á Martín de los Santos (hijo), que atenderá el stud Gran Muñeca, y de jockey á Isaías Balderramos, para el stud Stockwell.

—El potrillo Van Dyck correrá en lo sucesivo con los colores del stud Don Julio y atenderá su preparación el cuidador María Orrego.

—El caballo Mendelson no corrió el viernes por haberse rengado.

El jueves se trabajó, pero después de racionario se notó que aflojaba de una pata, por lo que no pudo correr.

—Churrinche, que figura en el programa de hoy como ganador de una carrera, deberá llevar 57 kilos por ser ganador de dos.

La primera la ganó el 30 de agosto de 1909 y la segunda el 8 del corriente en el hipódromo de Hurlingham.

FOOTBALL

Reunión del consejo—

En su última reunión, y entre otras resoluciones importantes, el consejo de la Association tomó la de acceder á un pedido del Club de Gimnasia y Esgrima, en el sentido de postergar el partido que debía jugar hoy con River Plate, para otra fecha, por cuanto ese club, además del partido de anteayer y el de hoy, debe jugar por la Copa de Honor el 29 con el Argentino del Rosario.

En la denuncia interpuesta contra Instituto Americano por no haber presentado en oportunidad la fe de bautismo del cuadro completo, se confirmó la resolución anterior, por la que se le quitaban los puntos que había ganado, no haciéndose lugar, por consiguiente, al pedido de reconsideración.

Al club Boca Juniors se le concedió permiso para jugar hoy matches amistosos á beneficio de una institución de Barracas. Accedióse también á un pedido del jugador A. Márquez, para pasar á actuar por el Club Porteño.

El presidente de la Liga Uruguaya envió una nota agradeciendo las atenciones de que fué objeto el cuadro uruguayo durante su permanencia en esta ciudad.

Partidos para hoy—

Porteño v. Quilmes, primera división, en Quilmes, á la llegada del tren que sale de Casa Amarilla á la 1.15. Porteño: J. J. Rithner; H. Viboud y J. Cuchi; C. Cibils Juárez, A. Márquez y O. Duhalde; A. Duhalde, M. Genoud, A. Piaggio, D. Bacigalupi y D. Pena.

—Instituto Americano v. Victoria, segunda división, en Núñez, á la llegada del tren que sale de Retiro á la 1.10. Instituto Americano: A. Boy; R. González y A. Culotta; J. Winne, A. Ferraressi y A. Tellagorri; G. Taylor, E. Tellagorri, E. Barrales, J. J. Morgan y A. Cucchi.

—Racing A v. F. C. Sur, segunda división, en Talleres, á las 2.45. Racing: A. Cova; R. J. Seminario y A. Aman; G. Vidaillac, J. Ohaco y E. Winne; P. Frers, A. Ohaco, E. Firpo, M. López y J. N. Pirinetti.

—Racing B v. Estudiantil Porteño, segunda división, en Avellaneda, á las 2.45. Racing: J. Rigiardo y B. Firpo y J. G. Tribarren; J. Lacrampe, A. Cortona y E. Rocher; M. Dimitrijewite, A. Betular, I. M. Correa, G. Fernández y E. Parks.

—Nacional v. F. C. Oeste, segunda división, en el Caballito, á la 1.45. Nacional: D. De Ambrosi; J. Gómez y F. Gómez; F. Batto, A. Conde y F. Chagnaud; A. García, J. Pedacci, H. Rodríguez, A. Tula y S. Layanes.

—Racing A v. Atlanta A, tercera división, en Avellaneda, á las 12.45. Racing: E. Iturburu; D. Mecelini y A. García; F. Badeza, R. Pradan y J. Godio; M. Testi, J. Zaraga, S. Kelly, C. Molina y E. Egricoti.

—Racing v. Gimnasia y Esgrima de Mercedes, en Mercedes, tren del Once á las 8 a. m. Racing: Luis Cossi; Juan Moroscos y Vicente Ochoa; Juan Malone, José Panizza y Clemente Valetta; Serafín Travieso, Jorge Alvear, César Panizza, Francisco Tito y Servando Pacarezzo.

—Nacional v. Criollos, tercera división, en Santos Lugares, á la llegada del tren que sale de Retiro á las 11.25. Nacional: L. Etchar; F. León y J. Massa; J. Idiarte, E. Acevedo y J. Maiosarti; M. Serafini, L. Colonello, O. Grisolia, M. Gerosa y N. Sciamarello.

Buenos Aires F. C. II v. Gimnasia y Esgrima II—

Este partido, correspondiente al campeonato de segunda división, se jugará hoy en Palermo á la 1.

Representarán al Club de Gimnasia los siguientes jugadores: S. Orezzoli; M. Pisani, C. Gallegos Serna, A. Ríos y C. Parera Muñoz; C. E. Sastre (cap.) y A. Testal; J. J. Peredo, A. Argerich, S. Profumo, H. Pini, H. Imbert, J. J. Berisso, C. Casares y A. Ares.

LUCHA

Campeonato internacional—

Cumpliendo el programa de los festejos sportivos del centenario, la comisión auxiliar de juegos olímpicos ha organizado un campeonato internacional de lucha greco-romana, que comenzará á disputarse el viernes próximo, en el local del Club de Gimnasia y Esgrima, Cagancha 1154, á las 8.30 p. m.

Tomarán parte en el concurso los siguientes luchadores: del C. de Gimnasia y Esgrima: Jerónimo Solimano, Ricardo Pereyra, Andrés Max Ducatteau, Eduardo Jacty, Alfredo Collombier, Pablo Favorito, Juan B. Otaegui, Juan G. Podestá, Antonio H. Pita, Ernesto C. Frers, Juan Carlos Calzada, Francisco Ramos García, Regulo Vidal y Atilio J. Bruzzone; de la S. Francesa de Gimnasia: José Bianco y Armando Cornelli; de la S. y T. Franco Argentina: Francisco Bastard, Florencio Bateta, Alberto Benzi, David Soloucci y Gastón Cazamayor; de la S. Sportiva Argentina: Emilio Largemol, Victorio Segatte, Pedro J. Lavergue y Jorge Cullen Ayerza; del Sport Club Argentino: Alberto Canobbio y Carlos Jobbi; del C. A. El Record: Enrique Pascual; Iltpo: Alisa D'Aste y Arturo O'Doily.

Los competidores deberán presentarse en el mismo local el 28 del corriente, de 5 á 7 y 8 á 10 p. m., previniéndoseles que aquéllos que no cumplan con esta formalidad no podrán tomar parte en el campeonato.

El jurado estará formado por los señores L. Curutchet, Magnani, J. Fitz Simons, R. W. Seeber, A. U. Fernández, S. Lezica, E. Fresco Gulbara y B. Krámer.

DIVERSAS

Club Hípico Argentino—

Mañana se reunirá en su local social la comisión directiva del Club Hípico Argentino para tratar varios asuntos de importancia.

EL AÑO AGRICOLA

Preparación de las tierras para las sementeras de trigo, lino y avena

Los boletines recibidos ayer en la dirección de estadística y economía rural del ministerio de agricultura, diligenciados por sus corresponsales en las zonas agrícolas, modifican favorablemente las noticias compiladas hasta el 18 de junio corriente. Las lluvias caídas el 21 han cambiado las perspectivas en las regiones oeste y sur de la provincia de Buenos Aires, donde se hacía sentir la sequía con bastante intensidad. Estas lluvias impulsarán ahora los trabajos de roturación. Por lo que hace á la provincia de Santa Fe se ha visto que, en general, las condiciones son buenas.

He aquí los datos relativos á las provincias de Córdoba. Entre Ríos y territorio de la Pampa Central:

PROVINCIA DE CORDOBA—

Departamento San Justo (colonia Vigneau): La roturación y siembra del trigo y lino, terminadas en condiciones favorables. En las colonias El Milagro, El Trabajo, Alcira, Cristina, Amalia y María Regina, las condiciones son menos favorables. En Leticia, La Francia, Santa Catalina, Santa Bárbara, San Bartolomé, Santa Magdalena y Santiago Temple las condiciones muy buenas, mejores que el año anterior. En Malvertina, San Francisco, Quebracho Herrado y Luis A. Sauze, las condiciones igualmente muy buenas. En Anita, Freire, Gradamano, Iturraspe y Luxardo, se da fin á la siembra, con tiempo favorable.

En Monterroso los trabajos siguen bien. La extensión será mayor en todas las colonias.

Departamento Juárez Celman—Colonias La Esperanza, Los Milagros, Provindencia, Numantina y Santa Rosa: Condiciones favorables. El Guanaco y Rhenana, terminada la roturación en buenas condiciones. El Destino, la sementera está naciendo en excelentes condiciones. Se prevé aumento en las sementeras de trigo y lino.

Departamento Marcos Juárez—Colonias Bismarck, Barge y Compañía de tierras: las condiciones son favorables. Leoncita, Elisa, Zaldarriaga y Progreso: se está sembrando con trigo y lino en buenas condiciones. Es mayor la extensión dedicada á estos cultivos en todo el departamento.

Departamento Río IV—Colonias Tosquitas y Nicolás M. Avellaneda, Las Varas, El Molle, La Frazada, Allende, El Toro, La Cortadera, La Celestina, María Blanca y La Leona: las condiciones actuales son desfavorables.

Departamento Tercero Arriba—Colonias Caprivi, María Angelina, Dalmacio Vélez y Perdices, las condiciones son muy favorables.

Departamento Unión—Colonia San Melitón: Condiciones muy favorables. Santa María, Costa Ioboy, La Porteña y El 25: La sequía dificulta algo la roturación.

Departamento General Roca—Colonia Enma: Las condiciones son favorables. Mataldi, Stabile y La Luz: Muy favorables. En el radio de Realicó y Huinca Renancó los trabajos se han efectuado sin mayores tropiezos. En la Colonia Centenario las condiciones son muy favorables.

PROVINCIA DE ENTRE RIOS—

Departamento Paraná—En parte, las condiciones son desfavorables por falta de lluvias.

Departamento Colón—En general las condiciones son favorables, aunque comienza á sentirse también la necesidad de lluvias.

Departamento Uruguay—Se ha trabajado las tierras mucho y bien; pero se nota hoy la falta de humedad.

Departamento Gualeguaychú — Iguales son los informes respecto de este departamento.

Departamento Rosario Tala—En el distrito Clé las condiciones son favorables, y se ha preparado mayor extensión de tierras que el año último.

Departamento Nogoyá—En el ejido se ha sembrado poco por la escasez de lluvia; pero, en caso de llover pronto, la sementera será mayor que en 1909.

Departamento Concordia—En el radio de Arroyo Grande se trabaja con motores de tracción para preparar la tierra, en mayor extensión que el año pasado.

Departamento Diamante—Las condiciones no son muy buenas por la sequía.

Departamento Federación—Favorables.

PAMPA CENTRAL—

En los departamentos 7o. A y 8o. la roturación se efectúa sin mayores tropiezos. En el 1o. A las condiciones son muy favorables.

Los datos de esta investigación revelan que las lluv

TÉ RATANPÚRO
EXQUISITO
MOSS & Cía — Importadores
128

LAS GOTAS DE ORO
Curan infaliblemente
LA TOS Y LOS RESFRIOS
SU ACCION ES CASI INMEDIATA
Hacen desaparecer el DOLOR DE GARGANTA y LA RONQUERA.
Desinfectan los bronquios, evitan la bronquitis y las enfermedades pulmonares, previene y cura la influenza. Son agradables al paladar.
Se vende en todas las farmacias
128

JABÓN VASENOL
PARA NIÑOS
Jabón Vasenol
Marca Registrada
Dr. Arturo Kopp, Leipzig-Lindenau. Fabricas de Vasenol
Exquisito Producto puro y curativo de extrema suavidad. Especial para los niños
PURO - SUAVE - DELICIOSO
Es el único que sobresale por sus condiciones suavizantes y curativas
El JABON VASENOL es infinitamente superior á todos sus similares. Combate con toda eficacia los sarpullidos, escaldaduras, irritaciones, eczemas y picazones. Pídanlo en todas las farmacias.
126

LA MEJOR AGUA MINERAL NATURAL
BIRRES-BORN
HUGO KERN y Cía. SUCS DE ROTHES y KERN
126

—La cámara primera de apelación en su acuerdo de ayer despachó los siguientes expedientes:

Guardiola de Martínez y municipalidad de Patagones, Gómez y Walzemborn, González y Rodríguez, Geoghegan y Jáuregui y Jáuregui.

El juez del crimen doctor Goñi, secretaría Castellanos, dictó las siguientes sentencias:

Domingo Ramos, por violación de domicilio, en Quilmes, dos meses de arresto y 30 pesos de multa; Antonio Ciancio, por incendio, en el Azul, absuelto por falta de pruebas; Octavio Etchepare, por atentado y disparos de arma, en Lomas de Zamora, tres años de prisión, y absuelve en la misma causa á Juan Báez, acusado de lesiones.

—El fiscal del crimen doctor Frutos se expidió en los siguientes expedientes:

Armando Ibarlucía, por contusiones; Antonio Aromendi Fumal y Segundo Rodríguez, por disparos de arma, el sobreseimiento provisional; Venancio Parra, por estafa, un año de arresto; Alejandro Dumont, por atentado á la autoridad, un año y seis meses de prisión; Antonio Chombardo, por igual delito, la misma pena; Pedro Márquez, por disparos de arma, tres años de prisión; Zenón Acuña, por hurto, diez meses de arresto; Francisco González, por igual delito, dos años y seis meses de prisión; Manuel Montenegro, por abuso de autoridad, disparos de arma y lesiones, dos años de prisión y suspensión del empleo; Antonio G. del Valle y Silverio Alfaro, por disparos de arma y lesiones, dos años de prisión; Emilio González, Santiago Tasares y Sebastián Herrera, por lesiones y agresión, tres años de penitenciaría, nueve y cinco meses de arresto, respectivamente; Paunerio Chanquía González, por hurto, siete meses y 15 días de arresto; Vicente Sienra, por homicidio por imprudencia, el sobreseimiento provisional; Clotilde D'Abidos, por infanticidio, cuatro años de penitenciaría; Tomás Anastasio Coria, por hurto de ganado, cuatro años de penitenciaría; José Alonso, por violación de domicilio, y José Saintesteban, por disparos de arma, tres meses de arresto y 55 pesos de multa y un año y seis meses de prisión, respectivamente; Silvano Luna é Ireneo Mesa, por disparos de arma, lesiones y hurto, dos años de prisión; Juan Domínguez, por lesiones y hurto, cuatro años y seis meses de penitenciaría; Julio Aragón Gómez, por hurto, un año de arresto; Pedro Nieto, por atentado y lesiones, un año de prisión; Zoilo Nievas, por hurto, y María Luisa Ose, por encubridora, dos años de prisión y seis meses de arresto, respectivamente; Carmelo Caluccio, por atentado á la autoridad, un año y seis meses de prisión; Víctor Ferreyra, por hurto, dos años de prisión; Rosario Ponce, por atentado á la autoridad, igual pena; Juan Seoane, por lesiones, está prescripto el derecho de acusar; Santiago Sparche, por disparos de arma, dos años de prisión; José García, por igual delito, un año y seis meses de prisión; Ceferino Chesnio, por lesiones, el sobreseimiento definitivo; Angel Gissara y Hércules Baldi, por un delito privado, dos años de prisión.

—El fiscal doctor del Campillo despachó los siguientes causas:

Ignacio Héctor Rigotti, por daños, y Mario Aguirre y José Torres, por asentado á la autoridad, el sobreseimiento provisional; Gabriel Leiva, por agresión, siete meses y 15 días de arresto; Eduardo Clamón, por homicidio, y Carlos Bianchi, por lesiones, 15 años de presidio y nueve meses de arresto, respectivamente; José Vitale, por homicidio, 16 años de presidio; Claudio Díaz, por igual delito, 12 años de la misma pena; Juan E. y Adrián B. Montalvo, Antonio Luinaga y Lucio Pilar González, por disparos de arma, lesiones y atentado á la autoridad, dos años de prisión para cada uno; Ramón Farías, por homicidio y lesiones, 15 años de presidio; Juan Luis Dagnino, por homicidio, 17 años y seis feses de presidio; Juan Angel Lista, por hurto y defraudación, tres años de prisión.

—La cámara federal de apelaciones despachó ayer los siguientes asuntos:

Nicolás Busto, sobre recurso de queja: habiendo desistido el procurador fiscal de la apelación, téngase por consentido el auto que manda se remitan las actuaciones á la junta para que transmita la solicitud y la resuelva conforme á derecho.

Teodoro Ernesto Trotti, sobre infracción á la ley 4707. Habiendo desistido el procurador fiscal, se da por consentida la sentencia que absuelve al procesado de la infracción que se le acusa.

Sebastián Molinari, sobre recurso de queja contra la junta de excepciones de Mercedes, recayó igual resolución que en la causa de Busso.

Marcelino Bayarres, sobre infracción á la ley 4707. Se confirma la sentencia que condena al procesado á sufrir un año de servicio.

Defensor de pobres, juicio contra Luis Rossi. Se declara que el juez titular debe resumir la jurisdicción.

Daniel Bulgorri, sobre homicidio. Se modifica la sentencia apelada, reduciéndose la pena á 12 años de presidio.

—El juez federal doctor Emilio Villafañe ha ordenado las capturas, al solo efecto de prestar declaración, de los siguientes infractores á la ley 4707:

Juan A. Labat, Pedro Lencina, José Maldonado, Rogelio Jerónimo Bellosa, Adrián Zapata, José Soldavini, Alejandro F. Basualdo, Nicolás Miguel Salerno, Ireneo J. Belén, Antonio Silva, Domingo Rocca, Pedro Sarratea, Miguel Bujián, Sebastián Maestre, Juan V. Camahort, Bartolomé Cavadina, Luis F. Canaveso, Horacio Alejo Costa, Felipe Vila, Julio Villarino, Domingo Scardini, Agustín F. Azcárate, Maximiliano Manuel Silva, Juan L. Poin, Nicolás Miguel Badano, Remigio Pedraza Reyes, Angel Cabrera, Agustín Coronel, Arturo Almendarz, José M. Bagulay, Liberato Pedro Agüero, Damián Lanasta, Augusto Iribarne, José Cervetto, Pedro Acerbo, Segundo G. Buto, Juan M. Desante, Francisco Valladares, Jacinto José Peralta, Joaquín José Aguirre, Juan Maschin, Agustín C. Brienza, Eloy E. Alvarez, Simón Alzarbe, Marcelo M. Anzuega, Julián Zoilo Brazo, Bernardino Alsaldo, Domingo Salinardi, Dionisio Castro, Celestino C. Benítez, Alfredo Casozza, Julio Salgueiro, Gumersindo Bustos, Agustín Castellanos, Ubaldo Grittea, Juan Bignone, Miguel Ruiz, Ramón Ernesto Galcerán, Ambrosio Accinelli, Felipe Ramón Devia, Tomás Iturbide, Víctor Larroca, José Montes de Oca, Manuel del Barrio, Juan Bigliana, Alejandro Barrientos, Antonio V. Berretta, Luis Curini, Justino M. Arguindeau, Demetrio Rodríguez, Juan Videla, Francisco Pedro Vatro y Justo Viturro.

—En el juicio seguido por don Antonio Guerrero contra la municipalidad de San Vicente sobre interdicto de retener, se da por trabada la cuestión de competencia, mandándose los autos á la cámara.

—La fiscalía del juzgado federal á cargo del doctor Salvador de la Colina ha despachado los asuntos siguientes:

—Ramón Ardía contra Attilio Mari sobre daños y perjuicios.

—Solicitudes de cartas de ciudadanía de N. Gallardo Rodríguez, Francisco López, Carlos Barros Conde y Alfredo D. Castagnet.

—Julio F. Meroni contra la junta de excepciones de esta ciudad, recurso de queja.

—Juan C. Bianchi apelando de una resolución de la misma junta.

—Solicitudes de enrolamiento de Juan Bizzozero, José F. Clérici, César Burattini y Luis Aquiles Rappi.

—Aristóbulo Pacheco solicitando su libertad.

—José R. Maidana y Lorenzo Maidana solicitando su baja de la armada.

—Antonio Galippi, denuncia sobre substracción de correspondencia.

—Ernesto L. Cepurro, Rodolfo Ledesma y Demetrio F. Romero, procesados por falta de renovación de excepción.

—Sumario instruido en San Martín por muerte de Antonio Trescastros en un accidente ferroviario en Scurrido en San Martín.

—Id id por hurto á Germán Urquiza en Las Conchas.

En la Facultad de agronomía—Mañana á las 10 a. m., en la Facultad de agronomía y veterinaria de esta capital, dará una conferencia el doctor Demetrio Galán y Jiménez, profesor de la escuela de veterinaria de Zaragoza.

Disertará sobre elección de reproductores y uniones consanguíneas en zootecnia.

Separación de un empleado—El gobierno en posesión de nuevos informes recibidos acerca de la conducta del jefe de la oficina del telégrafo provincial del Salto, don Manuel R. Conde, ha resuelto separarlo del puesto.

Epizootia en Bavio—Informaciones llegadas de Bavio, partido de la Magdalena, comunican los efectos desastrosos que una nueva epizootia está causando en los ganados, con particularidad en los caballos, de los cuales ya ha muerto una crecida cantidad.

Los establecimientos que han resultado más perjudicados son los que pertenecen á los señores Juan Sívori, Domingo Pagano, Carlos Policelli, Juan de Dios Balvidares, Miguel Espinosa y Carlos Monacón.

Los hacendados se encuentran sumamente alarmados con el flagelo y esperan que la dirección de salubridad tomará medidas al respecto.

Obras de la catedral—Se ha comenzado á preparar el andamiaje para la colocación de los techos de la catedral de esta ciudad, para la cual la legislatura acaba de votar los fondos necesarios.

Fiscalía de estado—Han sido devueltos á las oficinas de su procedencia, dictaminados por el fiscal de estado, los expedientes de Domingo P. Crespo, José San Román, Juan Márquez, E. Roca y Bernardo Graciarena.

Capitales en giro—Han sido resueltas por la dirección de rentas las reclamaciones de capitales en giro formuladas por Lucas Sáez, Pedro Avanza é hijo, Angel Depaolo y María J. M. Belluchi.

Tierras públicas—Por la sección respectiva del ministerio de hacienda, se ha mandado escriturar á don José Gregorio Zuberbühler, un sobrante de tierra en Bahía Blanca, compuesto de 124 hectáreas, 89 áreas y 21 centiáreas.

—A don Juan Laforgue el solar 278 del ejido de Necochea.

—Se ha aceptado la transferencia de unos terrenos en esta ciudad hecha á favor de don Antonio J. Monti por don Ceferino Corti.

—La oficina de tierras está practicando la liquidación de los terrenos vendidos últimamente en remate público por el martillero Ferreyra.

Devolución de impuestos—Se ha mandado devolver el excedente de impuestos pagado por Serafín Bonino, Francisco Isasa, Vicente C. Ibarra, Pedro F. Roberts, Pedro Anchorena, José Santamarina, Sociedad Mandatos, Préstamos y agencia del Río de la Plata, y doña M. Harringthon de O'Farrell.

Dirección de salubridad—Se ha dado órdenes á los vacunadores Oscar J. Danié y Francisco J. Rubeiro para trasladarse el primero de Dolores á Divisadero y al segundo de Exaltación de la Cruz á Bartolomé Mitre.

—Para Quilmes salió ayer el vacunador Angel B. Costa y para San Justo don Juan B. Gramel.

Escuela de primeros auxilios en Tolosa—El Centro de Fomento de Tolosa ha resuelto fundar una escuela de primeros auxilios en la cual podrán los adultos tomar lecciones nocturnas, á fin de que puedan prestar la cooperación necesaria en los casos que lo requieran, salvando así el inconveniente que la carencia de médico con residencia fija en ese barrio ocasionaba á la población.

Centro de Contadores—El presidente del Centro de Contadores, D. Domingo J. Sciadini, ha dirigido una circular á los comerciantes de la provincia, ofreciendo los servicios de la asociación para todos los casos en que fuesen necesarios.

Al propio tiempo indica que la comisión expedirá cualquier género de consulta que se le formule.

Exámenes de maestros—Se han recibido las siguientes nuevas solicitudes de examen para optar al título de maestro infantil: Sara E. Ferradás, Antonia Juana Fescina, Victoria Hermenegilda Ferré, Leonor Mercedes Fernández Lan, Sofía Ferreiro, Salvina Fesantién, María Luisa Festi, María Matilde Fiorito, Elena Fontana, Elisabeth, Angela Clara Franci, María Isabel Fúster, Concepción Figueiras, María L. Yauzá, Margarita Juanbelz, Sara B. Laborda, Francisca Custodia Lizano, Juana Clara Livio, Olimpia Landa, Mercedes Laborde, Dominga Felisa Larronde, Leibonich Lea, Carmen Perna Hornos, Clementina Peppa, María Irma Prandi, Sara Juana Olivares, María Magdalena Olivares, Amalia Nélida Muñoz, Elisa Mercado, María Vuguinda, Margarita Novo, Lía Inés Núñez, Chanetón, Olga Catalina Nasso, Severina Isidora Mugueta, Nidi E. Ortelli, Francisca Adelina Ochoa, Disolina Paini, Nemesia A. Paso, Manuel Pérez, Trinidad Ponce de León, Francisco Orfila Oroná, María Celia Mastrósteíano, María Magdalena J. Morales, María C. Molinari, Amalia R. Marchini, Ana Ester Marcuello, Rosario Mauri, Georgelina P. Maquieyra, Rosalía Nicoletta, Celia Mozotegui.

—Se encuentran detenidas en la mesa de entradas de la dirección general las solicitudes de examen de Adolfo B. Cossini, Dolores Serafino, Celia Urdinola, Práxedes R. Garro, de la capital federal.

En igual caso están las solicitudes de Sara Rosenzuvaig, Cecilia Flamenbaum, Liba Goldimberg y Antonio Borja, de Carlos Casares.

Municipales—La inspección general ha hecho tomar una mónima de los terrenos baldíos existentes en el radio comprendido entre las calles 44 á 53 y 115 á 119, á fin de conocer á los infractores de la ordenanza relativa á construcción de cercos y aceras.

Junta electoral nacional—En ocasión de las últimas elecciones nacionales, la junta electoral de La Plata requirió el servicio de varios empleados, que fué, en efecto, desempeñado por personas de aquí, designadas especialmente por la presidencia.

Es el caso que de un buen número de esos empleados, sólo una mínima parte tuvieron la suerte de cobrar sus honorarios. Los restantes, y entre éstos muchos que ya los tienen regulados, todavía no han podido percibir su correspondiente remuneración, no obstante haber transcurrido varios meses desde que se dió por terminados los trabajos.

Son numerosas las quejas que recibimos á este respecto de parte de los interesados, quienes concurren asiduamente al juzgado federal y obtienen de secretaría la invariable respuesta de no haberse reunido la junta para resolver el pago.

Sería un verdadero acto de justicia que cesara este estado de cosas, de todo punto irregular. Si se ha requerido el trabajo de esos empleados y no hay motivo de otro orden más imperioso que lo impida, como efectivamente sucede, lo correcto es despachar de una vez la liquidación de honorarios, máxime tratándose de personas que necesitan de esos emolumentos.

La ley de caminos—El gobernador de la provincia dirigió últimamente un telegrama á la municipalidad de General Villegas, solicitando su adhesión á la ley de caminos sancionada por la legislatura para poder constituir definitivamente la comisión respectiva.

En respuesta á dicho despacho contestó la municipalidad que se encontraba en arreglos con la dirección general de escuelas á fin de saldar la deuda escolar.

La municipalidad espera, pues, lo que resuelva la dirección de escuelas para luego disponer si adhiere ó no á la ley de caminos.

La banda de policía—A causa de dificultades que surgieron á último momento, obstando á la inclusión de la partida destinada á la banda policial en el presupuesto del año anterior, más de la mitad de los músicos que componen aquélla no han percibido aún sus emolumentos por el mes de noviembre próximo pasado.

Y además, los sueldos correspondientes al mes de mayo, que fué pagado á todos los empleados de la administración con varios días de anterioridad, no se les ha hecho efectivo á ninguno de ellos.

Constituye esto un proceder anormal que debe ser separado por los funcionarios que entienden en el asunto.

Farmacias de turno—Hoy permanecerán abiertas las siguientes farmacias:

Pedro Talchini, 4 y 46; Ghiringhelli y Meneghello, 8 y 49; Luis De Marco, 7 entre 54 y 55; Farmacia Consorziale, 9 y 55; Ramón Bula, 5 entre 54 y 55; Camilo Staffa, 10 y 51; Estévez, 9 y 45; Pollastri y Micheletti, 12 y 62; Conosciuto, 7 esquina 41.

INSTRUCION PUBLICA

Escuela popular de Avellaneda—En el local de esta escuela nocturna se realizó ayer la conferencia del inspector D. Luis del Pino. Hubo numeroso auditorio.

El conferencista hizo un detenido estudio de las necesidades morales del pueblo argentino, relacionando su progreso con las actividades del elemento extranjero.

Habló de los primeros colonizadores y de las inmigraciones sucesivas á América, siendo muy aplaudido por la concurrencia.

Consejo escolar 14o.—Los miembros de este consejo y el personal directivo y docente de sus escuelas se reunieron ayer en el local de la biblioteca, Rivadavia 8387, con el objeto de ofrecer un pergamino y un reloj y cadena de oro á D. Casimiro Toranzos Calderón, con motivo de su retiro de la secretaría de aquella corporación y su designación de inspector de escuelas de niños débiles.

Renuncia—El consejo nacional de educación ha resuelto en su sesión de ayer aceptar la renuncia del doctor Abel Bengolea, del cargo de abogado de la corporación, nombrándose en su reemplazo al doctor Benjamín García Torres.

Liceo Nacional de Señoritas—Un grupo de alumnas del 4o. año de este establecimiento ha formado la Asociación excursionista estudiantil, que tiene por objeto realizar excursiones con fines instructivos.

La comisión directiva ha quedado constituída en la siguiente forma: presidenta, Isabel Rodríguez; vice, Nilda Fiers; secretaria, Juana M. Petrochi; tesorera, Carmen De Gregorio; vocales: María López Saavedra y Leontina Pintos Rosas.

Esta asociación ha solicitado del ministro de instrucción pública pasajes para Tucumán, con el objeto de colocar una placa en la casa histórica, en el próximo julio.

Creación de escuelas—El consejo nacional de educación ha resuelto crear en la provincia de Entre Ríos seis escuelas nacionales de la ley 4874, ubicándolas en los siguientes puntos: La Pucarita, departamento de la capital; Las Cañadas, departamento de El Carmen; Palpalá, departamento de la capital; El Quemado, departamento de San Pedro; La Reducción, departamento de Ledesma, y Remate, departamento de la capital.

La inspección general de provincias deberá adonsejar las medidas necesarias con el objeto de que las mencionadas escuelas puedan funcionar en breve.

Nombramiento — Nombróse maestra de tercera categoría de la escuela nacional, número 22, de la provincia de San Luis, á la Srta. María Mercedes Jofré.

Inscripción de suplentes—Se ha resuelto que en lo sucesivo no se inscribirá en el registro respectivo á ningún aspirante á ejercer suplencias, si no acredita haber cursado, por lo menos, el segundo año de una escuela normal, el tercer grupo de estudios de la provincia de Buenos Aires, ó poseer algunos de los títulos que habilitan otras provincias para ejercer el magisterio.

Liga nacional de maestros—En la reunión celebrada anoche por esta institución nombráronse los siguientes delegados de distrito:

Consejo escolar 1o., señores Luis Ibarra y Agustín Solís.

2o., señores Alfredo Chiaravallio y César Arce García.

3o., señores Santiago Stafforini y Luis Romero.

4o., señores Víctor Mangonet y Abel Barrionuevo.

5o., señores José P. Barros y Sebastián Figueroa.

6o., señores José Schiappacasse y Urbano Rodríguez.

7o., señores Tomás Vignati y José Bayol.

8o., señores Santiago Ponce y Carlos J. Benielli.

9o., señores Francisco Calvimontes y Santiago Planta.

10o., señor Ismael C. Ortiz y señorita Alcira Paiva.

11o., señores José M. Ferreira y Antonio Petrozzi.

12o. señores Juan Visconti y Miguel A. Luna.

13o., señores Domingo Maidana y José Bazán.

14o., señores León Naboulet y Gaspar Medrano Rosso.

La secretaría se ha instalado en la calle Larrea 733.

Obligación escolar—El consejo ha decidido aprobar el nuevo procedimiento propuesto por la oficina de obligación escolar y multas para mejorar y facilitar la acción de la misma.

Se pasó nota al jefe de policía de la capital, á fin de que la cooperación que ella presta al consejo para el cumplimiento de la ley 1420, se haga extensiva, en el sentido que las personas que no sepan ó quieran firmar los recibos, sean notificadas por el agente policial de la parada más próxima, juntamente con otro testigo.

Se pasó una circular á los directores de escuelas, haciéndoles saber que los agentes escolares conducirán personalmente á niños á inscribir en esos establecimientos, debiendo prestar á estos empleados la cooperación necesaria para que los alumnos por ellos anotados obtengan su correspondiente puesto en las aulas.

UNIVERSITARIAS

FACULTAD DE DERECHO

Centro jurídico y de ciencias sociales—El 30 del corriente á las 5.30 p. m. se efectuará en el local Rivadavia 620 la asamblea general del centro jurídico para tratar la siguiente orden del día: 1o. aprobación del acta de la asamblea anterior, 2o. lectura de la memoria anual, 3o. reintegro de la comisión directiva (elección de presidente, vicepresidente, tesorero, protesorero y cinco vocales.

Derecho civil, libro IV—Posesión hereditaria—

En su clase anterior el doctor Prayones había explicado el desenvolvimiento de la institución en el derecho romano y en el código francés, demostrando que la «saisine» era una ficción de que se valieron los legistas para luchar contra los abusos y excesos de los señores feudales. Consideró también la legislación de Indias el origen, fundamento y jurisdicción del juzgado de bienes de difuntos, y luego se ocupó de la ley 45 de Toro, y 1, tít. 24, libro 11, de la Novísima Recopilación, para demostrar que la posesión se transfería de pleno derecho, muerto el testador, al siguiente en grado, que debía sucederle.

Con estos antecedentes—dijo—desaparecen las dificultades que como invencibles se presentan por los expositores, por cuanto en el código había dos sistemas contradictorios, que era necesario separar. Los artículos 3410, 3411, 3412 y 3413, eran disposiciones híbridas tomadas de la legislación de Indias, de las leyes de partida y de las recopilaciones. Al lado de este sistema se encontraba el del artículo 3415, reproducción fiel de la ley 45 de Toro, como que había sido tomado á la letra del artículo 554 de Goyena.

Como era imposible armonizarlos, se pena de confundir todas las ideas, estableció que debía prevalecer aquel que se conformara con el espíritu general del código, y en este sentido se decidió por el artículo 3418. Agregó que la jurisprudencia había realizado este trabajo, y citó los casos que lo ponían de manifiesto.

Derecho romano II (curso extensivo)—

El Dr. Herrera Vegas estudió ayer la divisibilidad é indivisibilidad de las obligaciones. Comenzó luego á tratar las modalidades de las obligaciones desde el punto de vista del sujeto. Analizó las obligaciones correales y sus fuentes: estipulación, contrato «litteris», legado «per damnationes», pactos (agregados á contratos de buena fe («incontinentis y no «exintervalo») y pacto de constituto. Agregó que la diferencia entre las obligaciones correales y las solidarias está en que en las primeras es necesaria la voluntad de las partes.

Filosofía del derecho—

En su conferencia de ayer, el doctor Sáenz estudió las relaciones entre el derecho y el estado.

Estableció que éste, en definitiva, era la fuente de las normas jurídicas, aunque en la realidad aparecieran éstas originadas ó emanadas de diversas instituciones.

Tales instituciones podían reducirse fuera de la ley, que era la creación genuina del estado, á la costumbre, la «consuetudo» del derecho romano y la jurisprudencia, entre la que debía incluirse el «jus respondendi», cuya más alta expresión se encuentra en la facultad que la Roma del imperio concedió á sus más eminentes jurisconsultos.

Como fuentes coadyuvantes debían estudiarse también las normas de derecho que en virtud de facultades propias dictaban ciertas corporaciones, entre otras, la Iglesia.

Respecto del derecho internacional, las normas jurídicas que comprenden, carecen de sanción, de juez que las aplique, y de una autoridad superior que las haga efectivas en el caso posible de una violación. Esto no significa que ellas no consagren principios de derecho, sino que su elaboración no se ha completado todavía, en razón de múltiples dificultades.

FACULTAD DE INGENIERIA

Exámenes—Rindieron examen general para optar el título de agrimensores los ex alumnos Raúl S. Serrano, Alberto Tallaferro y Juan Echarren, siendo aprobados.

TRIBUNALES

No puede hacerse cargo al exceptuado por no haberse presentado al ejército mientras se tramitaba la excepción—La cámara federal ha fallado el juicio seguido por don Luis Ponce apelando de una resolución de la junta de excepciones.

Al recurrente le fué concedida la excepción por hallarse comprendido en los términos del inciso b del artículo 63 de la ley militar, por ser hijo único de madre viuda. Mientras se tramitaba la excepción ante la junta, Ponce fué llamado á prestar el servicio que le correspondía, pero no se presentó á las filas por estar enfermo. Más tarde, después de obtenida la excepción, acudió ante la referida junta acompañando un certificado médico para probar la enfermedad y pidiendo los comprobantes de la excepción para poder pagar la tasa militar correspondiente.

La junta hizo saber al interesado que no era ante ella, sino ante el distrito militar, que debía dar á conocer la causa que le impidió presentarse al ejército, y entretanto le denegó los justificativos sobre la excepción, que aquél reclamaba. Esta resolución fué confirmada por el juez federal ante quien se llevó el asunto en apelación.

El tribunal federal, adhiriéndose á lo expuesto por el defensor, y revocando el fallo del inferior, dice que acordada la excepción debe hacérsele entrega al recurrente de los documentos que la prueben.

El hecho de haberle sido concedida por las razones que invocó al solicitarla, demuestra que no estaba obligado á presentarse en las filas, pues tal medida se exige por la ley militar en previsión de que la excepción fuese denegada.

Tales son las consideraciones que sirven de base al tribunal para revocar la sentencia apelada y por ella manda entregar al recurrente los documentos que acrediten bien concedida la excepción militar de que fué objeto.

Incompetencia de jurisdicción—El juez en lo civil doctor Jorge de la Torre, actuando con el secretario doctor Tornesi, ha resuelto la excepción de incompetencia de jurisdicción opuesta en el valioso juicio que don Heráclio Román inició contra la sucesión de don José B. Iturraspe por reivindicación de un campo situado en la frontera de Santa Fe y Córdoba y daños y perjuicios. El valor de las acciones deducidas asciende, según cálculos aproximados, á varios millones de pesos.

Examinando dicha excepción, que se fundó en el hecho de estar situado el inmueble en distinta jurisdicción, el doctor de la Torre dice que cuando se ejercita acciones reales sobre bienes inmuebles es competente conforme al artículo 4 del código de procedimientos, el del lugar donde está situada la cosa litigiosa y que esta norma fundada en razones de orden económico y en el dominio que las provincias tienen sobre sus respectivos territorios no varía cuando se entabla contra una sucesión radicada ante jurisdicción diversa á la del «forum rei sitae». (Nota al inciso 4o. del artículo 3284 del código civil).

Dice el juez que si bien la acción instaurada comprende, además de la reivindicación, daños y perjuicios, restitución de frutos y deterioros hechos en el inmueble que se reivindica, estos capítulos de la demanda están subordinados al reconocimiento judicial del dominio que invoca el demandante sobre el campo de referencia. Es, pues, de aplicación en el caso subjudice, la clasificación que se hace en doctrina de demandas «principales», que son las que dan nacimiento á la instancia, en el caso de la reivindicación, y demandas «accesorias» que son las que tienen por objeto elementos secundarios ó consecuencias de los hechos que dan origen á la acción inicial. Este principio se induce además del artículo 2756 del código civil. De manera que la acción de daños y perjuicios, restitución de frutos, etc., debe seguir la suerte de la principal y así parece haberlo entendido el mismo demandante al entablar la acción con los dos objetos indicados.

Refiriéndose á otro argumento de la parte actora, el doctor de la Torre dice que si bien es cierto que ambas partes han reconocido el hecho de que el inmueble materia de la cuestión se encuentra comprendido dentro de la zona dudosa respecto á la jurisdicción de las provincias limítrofes de Córdoba y Santa Fe, de suerte que por el momento es imposible decidir la cuestión del fuero por razón de la situación de la cosa litigiosa, esta circunstancia, agrega, en modo alguno puede atribuir al conocimiento del juzgado una acción real sobre un inmueble situado fuera del territorio de la capital, pues ello implicaría una extralimitación de facultades, aun como juez de la sucesión del demandado.

Por estas y otras consideraciones, el doctor de la Torre hace lugar, con costas, á la excepción y se declara incompetente para conocer de la demanda interpuesta contra la sucesión.

Condenas por hurto y estafas—La cámara criminal ha confirmado la sentencia de primera instancia que impuso dos años de penitenciaría á David Campolans, por hurto de mercaderías pertenecientes al señor Avelino Cabezas.

El reo era dependiente del damnificado y aprovechó de esa circunstancia para hurtar las mercaderías que más tarde le fueron encontradas en su domicilio particular.

En la indagatoria negó el hurto, afirmando que eran de su exclusiva propiedad, por haberlas adquirido en España.

Pero la cámara en su fallo, dice que el cotejo entre las mercaderías aparecidas en casa de Campolans con otras muestras iguales, existentes en la casa del damnificado, como asimismo las declaraciones y facturas agregadas al expediente, demuestran el hurto y la falsedad de las afirmaciones del reo.

De acuerdo con lo preceptuado en el artículo 22, hurto, 6, inciso 5o., ley 4189 y teniendo en cuenta la agravante de abuso de confianza, se confirma la sentencia dictada por el juez del crimen.

—En el proceso formado á Hilario Chas y Juan Carlos Monti (a) Ruso, por hurto á don Juan Cabbas, el juez del crimen doctor Vázquez dictó sentencia condenando á cada uno de los procesados á sufrir la pena de cuatro años de penitenciaría.

Apelada esta resolución, la cámara criminal la ha confirmado. Los procesados—dice el fallo—confiesan en la indagatoria que penetraron en la habitación del damnificado á altas horas de la noche, con el propósito de cobrar un crédito. Pero esa explicación de su presencia en el dormitorio del señor Cabbas es inadmisible, considerando la hora de reclamo y la circunstancia de que dicho morador dormía, cuando los pretendidos acreedores penetraron en su habitación, la cual había quedado cerrada con llave.

El delito—agrega la sentencia—cae bajo la sanción de los artículos 32 del código penal y 22, inciso a, 4o. é inciso b, número 8 de la ley 4189, los cuales han sido aplicados en la sentencia apelada.

—Ha sido resuelto por la cámara criminal el proceso formado á Francisco Belén, quien valiéndose de nombres supuestos y de órdenes telegráficas dirigidas á comerciantes de esta capital, consiguió estafar en 350 pesos á la casa del señor Genoud; en 80 pesos á la de los señores Cureiga y Ca.; en 100 pesos á los señores Sauberán y Ca., y en 400 pesos á los señores Cerrano y Ca., cuyos delitos fueron perpetrados en los meses de abril y mayo de 1908.

La cámara ha confirmado la sentencia del juez del crimen, que impuso al procesado la pena de 3 años de prisión, de acuerdo con los artículos 282 del código penal y 23, inciso 1o., ley 4189, considerando por una parte que el reo es reincidente, y por otra, las reiteraciones mencionadas.

—En la causa seguida contra Francisco Bonardi por estafa á don Francisco Olivares Tomas, la cámara criminal ha confirmado la sentencia de primera instancia, que imponía al procesado tres años de prisión, de acuerdo con lo prescripto en el artículo 23, inciso 1o. de la ley 4189.

Pero la cámara ha dispuesto que dicha pena debe cumplirse en el territorio que designe el poder ejecutivo, porque la doble reincidencia, declarada en el fallo del inferior, hace aplicable la ley número 3335.

Otras causas — El juez del crimen doctor Vázquez condenó á Emilio Gil Fernández á dos años de prisión; pero la cámara criminal, por sentencia de ayer, lo ha absuelto de culpa y cargo, considerando que no existen en el expediente pruebas de su culpabilidad.

—La misma cámara, por fallo de ayer, confirma la sentencia de primera instancia que condenó á José M. Lovaglia á un año de prisión, por disparo de arma.

Vistas fiscales—El agente fiscal doctor Baltasar S. Beltrán ha pedido para Alfredo Lima, de conformidad con los artículos 6 y 22, letra b, número 5 de la ley número 4189, y teniendo en cuenta las agravantes genéricas de reiteración y nocturnidad, la pena de seis años de penitenciaría.

—El mismo fiscal solicitó tres años de prisión para Carlos Wink, acusado por disparo de arma y lesiones; un año de prisión para José Gallo, por disparo de arma, y doce meses de arresto para Manuel Hermida, por robo.

—Para Antonio Otero, acusado por defraudación, el agente fiscal doctor Seeber pidió tres años de prisión.

Sentencias—El juez de comercio doctor Casares ha fallado los siguientes juicios:

The Agency of Finantial Operations contra don Pedro Gartland (hoy su sucesión), por rendición de cuentas, condena á la parte demandada á rendir cuentas á la sociedad actora, con costas; concurso Yangües, Rubio y de Vera contra D. Luis Piombino, por devolución de un pago, absuelve al demandado, condenando al concurso al pago de las costas; Breyer hermanos contra el concurso de José Beretta, por devolución de un piano que había sido adquirido á plazos por el concursado, se absuelve al concurso, sin costas.

Asuntos comerciales—El apoderado de los señores Kulke Frankel y Ca. se ha presentado ante el juez doctor Castillo, secretaría Navarro, manifestando que por un error solicitó días pasados la quiebra de don J. Campuzano, la que fué decretada. En consecuencia, pide se deje ésta sin efecto.

El juez ordenó se diera el traslado correspondiente al contador y al agente fiscal.

—El síndico liquidador del concurso formado á los señores Ibáñez y Ca. presentó un proyecto provisional de distribución de fondos, según el cual los acreedores privilegiados, entre quienes se repartiera la suma de 1064.70 $, cobraron íntegramente sus créditos, no tocando nada á los comunes, no obstante haber renunciado el síndico don Isidro E. Andicoechea á sus honorarios.

—En el concurso formado á don Antonio Cánepa, el contador don Hermenegildo Gorgues se ha presentado solicitando revocatoria del auto por el cual se deja sin efecto su nombramiento.

El juez doctor Casares ha proveído de conformidad al pedido del contador, señalando la audiencia del 14 de julio para que los acreedores concurran á verificar los créditos.

—El juez doctor Seeber señaló la audiencia del 7 de julio para que los acreedores de don José Ricciardi concurran á verificar los créditos. A la reunión fijada para el 11 del corriente no concurrió ningún interesado.

Inperbiotina Malesci
Un excelente TÓNICO para: NEURASTENICOS - DÉBILES - ANÉMICOS
ESTIMULA EL APETITO = FACILITA LA DIGESTION
DE GUSTO MUY AGRADABLE
Establecim. Químico Dr. Malesci — FIRENZE (Italia)
DE VENTA EN TODA FARMACIA

PIDA CATÁLOGO 88 DEL MOTOR A NAFTA PERFECT
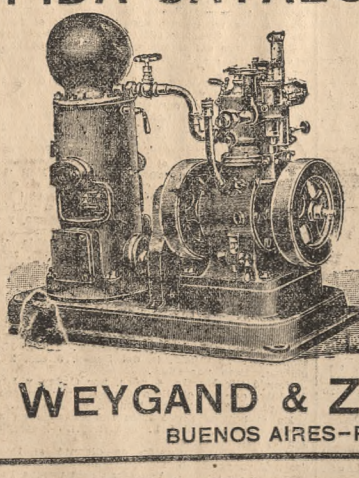
ACOPLADO CON BOMBA
WEYGAND & ZUM FELDE
BUENOS AIRES—PERÚ 465

JERONIMO BECKER (3)

EL RECONOCIMIENTO POR ESPAÑA DE LA REPUBLICA ARGENTINA

En efecto; en 17 de octubre de 1847 dirigió una real orden á los ministros plenipotenciarios de S. M. en Londres y Wáshington, á fin de que entablasen negociaciones puramente confidenciales con los ministros de Buenos Aires en dichas capitales para adquirir la seguridad de que en aquella república sería recibido con el decoro correspondiente cualquier agente del gobierno español, encargado de proteger las personas y las propiedades de los españoles que allí residían, y de regularizar las relaciones entre ambos países por medio de un tratado de reconocimiento y amistad. Las contestaciones, aunque nada en definitiva resolvían, no dejaron de ser satisfactorias, pues tanto el ministro argentino en Londres, don Manuel de Moreno, como el general Alvear, que desempeñaba igual cargo en Wáshington, se mostraron favorables á la idea y prometieron escribir á su gobierno (2); pero antes de que llegase la respuesta de ésta á sus agentes, tuvo conocimiento el de Madrid de la fracasada gestión cerca del señor Belástegui y de otros hechos que aclaraban los propósitos del general Rosas.

Habiendo incluído el gobierno de Buenos Aires, en su mensaje á la 25a. legislatura, con fecha 27 de diciembre de 1847, un párrafo en el que acusaba al gobierno español de haber prestado auxilio al general para la expedición que pro

MUNICIPALES

Telegrama del ayuntamiento de Madrid—La intendencia ha recibido un telegrama del ayuntamiento de Madrid agradeciendo la acogida dispensada á los concejales madrileños durante su permanencia en esta ciudad.

Hospital J. M. Bosch—En la semana pasada la intendencia dirigió una nota á la dirección general de obras de salubridad, aceptando el presupuesto que formulara para la construcción de las obras sanitarias del hospital vecinal J. M. Bosch.

Se manifestaba en esa nota que la extracción del afluente de la cámara séptica, que se hace por medio de carros atmosféricos, podría dar lugar á graves inconvenientes por falta de regularidad en ese servicio, saliendo esos líquidos á la calle, y proponía, para salvar la dificultad, que se excavara junto á la cámara colectora un pozo sumidero absorbente, al cual pasarían las aguas de desborde.

Contestando, la dirección de obras de salubridad afirma que el recurso es absolutamente inaplicable, porque á ello se oponen la ley 4198 y su decreto reglamentario.

Añade que no siendo eso posible y teniendo en cuenta lo oneroso que es el servicio de carros atmosféricos de empresas particulares, resultaría conveniente, y así lo propone, dar mayor capacidad á la cámar colectora del afluente de la séptica y dejar que la municipalidad emplease carros atmosféricos propios, que sólo necesitarían un tanque de hierro de 1500 á 2000 litros de capacidad, con canilla y manga para descargar.

En el caso de aceptarse la modificación propuesta en lo que se refiere á la primera parte, pide se disponga la entrega de la suma de 6601.94 $, á que ascenderá el presupuesto total de las obras.

Pavimentación—Ha sido elevado á consideración de la intendencia el convenio celebrado entre vecinos con un empresario particular para el pavimentado á granito, con base de hormigón de cal, de la calle Gunyanas de Serrano á Darwin, de acuerdo con las prescripciones del artículo 15 de la ley 4391, y al precio de 16.92 $ el metro cuadrado.

Cierre de un horno de ladrillos—Se ha solicitado de la jefatura de policía el auxilio de la fuerza pública para hacer efectivo el cierre del horno de ladrillos existente en las calles Espinosa, Dúngenes, Figueroa y Paisandú, que funciona en contravención con las ordenanzas respectivas.

Hospital Muñiz—Ayer por la mañana fué puesto en posesión de su cargo de director del hospital Muñiz el ex secretario de la asistencia pública, doctor Horacio Madero.

Servicio de alumbrado—Vecinos de las calles Convención entre Thompson y Centenera, y Coronel Falcón entre Ensenada y Mariano Acosta, han presentado una solicitud á la intendencia pidiendo ordene á la dirección de alumbrado la instalación de faroles en ese lugar.

—Pedido análogo han formulado los vecinos de la calle Los Patos entre Vélez Sársfield y Santa Cruz, quienes además de faroles de gas, solicitan de la intendencia vigile el servicio de recolección de residuos, que se efectúa con mucha deficiencia.

Calles en mal estado — Llamamos la atención de la inspección general y del departamento de obras públicas sobre el pésimo estado de tres de las cuatro calles que rodean el hospital de Niños.

La calle Mansilla entre Gallo y Laprida, y la de Agüero entre Mansilla y Charcas, se ponen intransitables en los días de lluvia, en parte por carecer de pavimento y en otra por desaguo.

Tratándose de calles que, además de rodear el mencionado establecimiento hospitalario, hacen buena edificación, deben ser más celosamente cuidadas.

Cinematógrafos al aire libre—Ha sido sometida á la consideración del concejo deliberante la propuesta presentada por D. Nicanor R. Newton para instalar cinematógrafos al aire libre en algunas calles del municipio por el término de cinco años, con autorización para exhibir avisos comerciales alternados con vistas de interés general.

Manifiesta la intendencia en su mensaje que no encuentra inconvenientes para otorgar la concesión solicitada en las condiciones indicadas por la dirección general de hacienda, pues entiende que la exhibición de vistas cinematográficas dará una diversión sana é instructiva á las clases pobres.

Hace notar que cuidará de que las instalaciones no entorpezcan el tráfico y vigilará constancia de que la concesión que se gestiona no significará en ningún caso reconocer derechos exclusivos para tal clase de reclamos.

WHISKY "Jubilee"
DE JOHN BEGG Ltd (BALMORAL)
SUPERA A TODOS LOS DEMÁS
Importadores MOSS & Cía

las cortes á consecuencia de haber sido declarado el rey incapacitado momentáneamente.

1866—Combate de Pedol—(Guerra entre Prusia y Austria). El combate se verificó en la noche del 26 al 27 entre una parte de la octava división prusiana y la brigada austriaca «Poschacerz, viéndose esta última obligada á abandonar Pedol á la una de la mañana.

LA DEFENSA AGRICOLA

INFORMACIONES OFICIALES

Langosta

Tucumán — En el departamento de Trancas destruyéronse 3000 kilos de langosta voladora.

Salta — La manga de voladora que de Río Piedras dirigíase sobre las serranías de Guachipas, contramarchó invadiendo nuevamente á Río Piedras.

Jujuy — Procedente del este, y con rumbo á Santa Bárbara, invadió á San Pedro una manga de voladora vieja en una extensión de 3 kilómetros cuadrados.

Vizcacha

Buenos Aires — Lobos—En esta seccional se han destruído del 15 al 22 del corriente 403 viviendas de vizcacha.

Santa Fe—En esta seccional se han destruído del 11 al 18 del corriente 1747 viviendas de vizcacha.

Entre Ríos—Gualeguaychú — Del 11 al 18 del corriente se han destruído en esta seccional 2443 viviendas de vizcacha.

Hormiga

San Juan—En esta seccional se han destruído 768 hormigueros.

Santa Fe — En esta seccional se han destruído 494 hormigueros con 12.004 bocas, del 11 al 18 del corriente.

Entre Ríos—Gualeguaychú—Del 11 al 18 del corriente se han destruído en esta seccional 112 hormigueros con 8289 bocas.

REGISTRO DE LA PROPIEDAD

Capital federal

Ventas anotadas el día 25 de junio:

Asamblea esquina Doblas, de 9.37 por 34, en 4834 $. Sin edificio.

Unanue esq. Taff, de 20.80 por 22.80, en 4525 $. Sin edificio.

Bolivia esq. Bogotá, de 17.32 por 25.98, en 37.985. Con edificio.

San Ramón 320, de 8.66 por 14.22, en 11.500 pesos. Con edificio.

Pedernera 510, de 8.66 por 69.55, en 25.500 pesos. Con edificio.

Merlo 1586, de 8.66 por 15, en 6400 $. Con edificio.

Doblas entre Don Cristóbal y Río Cuarto, de 8.66 por 43, en 7052 $. Sin edificio.

Beauchef esq. Don Cristóbal, de 8.66 por 30, en 4641 $. Sin edificio.

Río Negro 1211, de 20 por 19.87, en 29.000 pesos. Con edificio.

Garay 3145, de 9.95 por 42.69, en 28.000 $. Sin edificio.

Méjico 1153-59, de 11.45 por 55, en 59.500 pesos. Con edificio.

Venezuela 969, de 10.66 por 24.55, en 42.000 pesos. Con edificio.

Cuenca entre San Roque y Simbrón, de 8.66 por 66.50, en 5383 $. Sin edificio.

Alvarez Thomas 249, de 12.40 por 37, en 12.900 $. Con edificio.

Miller entre Iberá y Quesada, de 8.66 por 25.75, en 4000 $. Con edificio.

Carranza esq. Castillo, de 20 por 21.50, en 5386 $. Sin edificio.

Carranza entre Arguibel y Loyola, de 8.66 por 26.30, en 3215 $. Sin edificio.

Carranza esquina Loyola, de 20.90 por 21.60, en 3123 $. Sin edificio.

Castillo entre Carranza y Bompland, de 8.66 por 49.50, en 3900 $. Con edificio.

Castillo entre Carranza y Bompland, de 8.66 por 49.60, en 3882 $. Sin edificio.

Alvarez Thomas esq. Maure, de 13.53 por 21, en 10.000 $. Con edificio.

Crámer entre Arredondo y Zabala, de 38.97 por 87, en 8712 $. Con edificio.

Alvarez 485-99, de 19.84 por 19.74, en 30.000 pesos. Con edificio.

Guayanas 729, de 8.66 por 43.50, en 11.250 pesos. Con edificio.

Serrano 1836, de 25.95 por 46.76, en 75.000 pesos. Con edificio.

Berutti entre Malabia y Canning, de 8.66 por 21.65, en 10.000 $. Sin edificio.

Junín 1375, de 8.66 por 43.30, en 45.000 $. Con edificio.

Paraguay 920, de 8.66 por 36.32, en 50.000 pesos. Con edificio.

Paraguay 2653-55, de 8.66 por 52.44, en 36.500 $. Con edificio.

Dolores 794, de 8.66 por 17.32, en 5600 $. Con edificio.

Yerbal 4727, de 8.70 por 34.37, en 5500 $. Con edificio.

Artes y Oficios entre Garay y Pavón, de 8.66 por 20, en 3606 $. Sin edificio.

Provincias Unidas entre Moreno y Mozart, de 8.75 por 54, en 4885 $. Sin edificio.

Pergamino entre Rivadavia y Unión, de 8.66 por 19, en 11.700 $. Sin edificio.

Yerbal entre Víctor Hugo y Cortina, de 17.32 por 26, en 4941 $. Sin edificio.

Campana entre Mariano Acosta y Pergamino, de 17.32 por 34.64, en 3760 $. Sin edificio.

Jujuy 1766-68, de 8.66 por 19.94, en 12.900 pesos. Con edificio.

Doce Pares esq. Brasil, de 17 por 24.78, en 11.350 $. Sin edificio.

Entre Ríos 1812, de 8.66 por 31.33, en 36.300 pesos. Con edificio.

Merlo 785, de 8.66 por 18.60, en 5780 $. Con edificio.

Territorios nacionales

Río Negro — Colonia Choele-Choel, 98 hectáreas, 71 áreas, en 8000 $. Sin edificio.

Río Negro — Fracción C, sección 25, lote 9, 5178 hectáreas y 66 áreas; id id id id lotes 1 y 2, 2821 hectáreas y 33 áreas, en 41.250 $. Sin edificio.

SOCIEDADES

Española de S. M. de Belgrano—

Los festejos que con motivo de la inauguración de su edificio social, debían continuar hoy, han sido postergados por resolución de la comisión para pasado mañana, en que se efectuará un baile, terminando el miércoles con una matiné.

Centro Español de Buenos Aires—

Tiene anunciada una matiné para hoy, en el Orfeón Español, Piedras 634, en honor de don Antonio Ledo.

La Juventud Pretenciosa—

En la tertulia que dará esta tarde en la Nazionale Italiana, Alsina 1465, se rifarán tres hermosas muñecas entre las señoritas que concurran.

Juventud Alegre de San Cristóbal—

La matiné que dará hoy en la Giuseppe Garibaldi, Cuyo 2419, será en obsequio del vicepresidente segundo, don Joaquín Ares.

La Idea—

Esta tarde efectuará su tertulia inaugural, en la Giovane Italia, Nueva Granada 730.

Juventud Moderna—

En la Unione Operai Italiani, Cuyo 1374, celebrará hoy una matiné. Dirigirá la orquesta el maestro Veronese.

Los Hijos de Mondoñedo—

Con este nombre se ha fundado una sociedad, la que tiene su secretaría en la calle Entre Ríos 910, y su comisión directiva constituída en la siguiente forma:

Presidente, Valentín González; vice, Jesús Pollo; secretario, Víctor Domenech; pro, Francisco Pedreira; tesorero, Severiano González; pro, José Parafios; contador, José Hermida López; revisores de cuentas: Constantino Feijeiro y Ramón Fernández Díaz; vocales: Manuel Lagar, Nicanor Flores, Cándido Bendesú, Manuel López Rodríguez, José A. Ramos Basaila, Ramón Chao y Chao, Cándido Gasalla y Castor González.

La Patriótica—

La asociación italiana de S. M. así denominada, ha resuelto suspender hasta el 17 de octubre la cuota de ingreso, festejando el 20 de septiembre.

Orfeón Meyerbeer—

En celebración del aniversario de la jura de la independencia y en honor del centro Unión Pelotaris, dará una función el sábado próximo en la Democrática Italiana de Belgrano.

Después del himno nacional, el cuadro de la sociedad representará en escena «El beso» y «Con permiso del marido». J. Naranzi y A. Rodrizari recitarán el diálogo «Yunta brava».

Orensanos Unidos—

Pasado mañana realizará esta sociedad un baile en la Unione e Benevolenza, activando la comisión los correspondientes preparativos.

Ideal de Balvanera—

Para el sábado anuncia su fiesta inaugural, en Les Enfants de Benanger.

El cuadro social pondrá en escena «Fulguitas, «El asistentes», «Para eso pagas» y «Silvino Abrojo».

Nuevo Centro España Primitivo—

Con motivo del aniversario patrio dará un baile el 9, en La Argentina.

Defensores de San Martín—

El domingo próximo realizará este centro su matiné mensual, en la Colonia Italiana.

Pluma y Arte—

Realizará asamblea el jueves, á las 8.30 de la noche.

Ha sido designado director del cuadro social, don Vicente Testagrosa y traductor don Luis Danery.

Orfeón Gallego—

En obsequio de los señores Luis A. San Román y Francisco de las Cuevas, efectuará el sábado una velada en el Orfeón Español.

Tomarán parte, entre otros, un grupo de gaitas dirigido por Manuel Dopazo, el tenor Jesús A. Pifieiria, el concertista Alceo Gyurkovits y el coro social.

Además de varios actos de concierto, se representará «La madre del cordero», «La pitanza» y «Viento en popa».

Orfeón Rivadavia—

Prepara una matiné para el miércoles, en la Unione e Benevolenza.

Submarino Peral—

Con el objeto de renovar la comisión, aprobar el balance y tratar otros asuntos, efectuará asamblea mañana á las 8 p. m.

Orfeón Argentino del Sur—

El miércoles, el domingo y el 9, realizará matinés, en la Unione Operai Italiani.

Fuente Inagotable—

Se denomina así un nuevo cuadro, con secretaría en la calle Carlos Calvo 2779. La comisión quedó constituída como sigue:

Presidente, Ricardo García; Vicente Dramisino, secretario; Francisco Lavorato, pro; Juan Braica, tesorero, Santos Cordischi; pro, Carlos Girola, 6 vocales y 2 revisores de cuenta.

Defensores de Galicia—

En el Orfeón Español dará una velada el sábado, asociándose á la celebración de nuestro aniversario patrio.

Ideal del Norte—

El programa de la función que realizará el 16 en Les Enfants de Beranger, trae «Para eso paga», «Parada y fonda» y «Cigalito».

INFORMACION CATOLICA

La Merced—

Hoy habrá misas de 7 á 1, cada hora, menos á las 12; á las 10 misa parroquial explicada con sermón; á las 2, doctrina cristiana; á las 8 p. m. ejercicio dominical de costumbre y bendición con el Santísimo Sacramento.

Templo del Espíritu Santo (Hijas de María y Coro de Angeles)—

A las 6 a. m. tendrá lugar hoy la misa de comunión reglamentaria.

A las 9.30 misa cantada y sermón.

A las 4 p. m. reunión de Hijas de María en la antigua capilla con rezo del Oficio-Parvo, conferencia y bendición.

El consejo se reunirá á las 3.30 para deliberar sobre admisión de nuevas candidatas para recibirse el 15 de agosto próximo.

San Juan—

Hoy á las 10 misa solemne y sermón de San Antonio de Padua á cargo del reverendo padre Gregorio Lauhé.

En los 3 días Su Divina Majestad estará de manifiesto; la reserva se hará á las 5 p. m., y el tercer día se dará á venerar la reliquia del santo.

San Francisco—

La novena del Sagrado Corazón comenzó ayer á las 4.30 p. m., con canto de letanías, plática, novena y bendición.

Predicarán durante el novenario los RR. PP. Julián Lagos, Victoriano Pardo, Alfonso Ortiz, Antonio de Santa Clara, Gabriel Cuello, Buenaventura González Echelbon y Cruz Paz.

Día 2 de julio: A las 4.30 solemne recepción de las nuevas socias; alocución por el R. P. capellán.

A las 8 a. m.: Misa de comunión general, á la que se invita á todos los fieles para rendir al Corazón Defico el tributo de gracias por las mercedes hechas á nuestra nación durante el primer siglo de su independencia.

Por la tarde se cantará á este mismo fin un solemne Tedéum.

A las 10 a. m.: Misa solemne con orquesta.

Ocupará la cátedra sagrada el R. P. Francisco Reverter.

Después de la misa quedará de manifiesto el Santísimo, que velarán por turno los coros de la guardia de honor.

A las 4.30: Cinco visitas, acto de consagración de la Archicofradía del Sagrado Corazón y bendición solemne.

Día 4 de julio, á las 9 a. m.: Funeral por las socias fallecidas durante el año.

Apostolado de la Oración—

Junio 26—San David, confesor. Por los socios y socias del Apostolado.

Cuarenta horas—

Nuestra Señora de la Misericordia.

CORREO

A Un subscriptor viejo: 1. Meyerbeer y Offenbach eran prusianos; el primero nacido en Berlín y el segundo en Colonia, pero naturalizado francés. 2. Las óperas de Meyerbeer, Hugonotes, Roberto el Diablo, El Profeta, Africanas, etc., fueron todas escritas sobre libretos franceses de Scribe, el famoso versificador; las de Offenbach también; las primeras por él mismo como La chanson de Fortunio, Les Deux Aveugles, etc., y las subsiguientes por Ludovic Halévy, como Orphée aux Enfers, La Belle Hélène, etc. 3. Les Martyrs (Poliuto) de Donizetti, escrita sobre libreto francés de Scribe, inspirado en el Poliuto de Corneille. 4. También escrita sobre libreto francés de Bis y Fony, la ópera Guillermo Tell, de Rossini. 5. Fra Diávolo es ópera cómica francesa, escrita sobre libreto de Scribe por Auber, célebre compositor francés, autor de la Muta de Portici y otras. 6. El autor de La Ebrea (La Juive), Fromental Halévy, era francés; el libreto de esta ópera fué escrito también por Scribe. 7. La fille du régiment es de Donizetti, ópera cómica escrita sobre libreto francés de Bayard y Saint Georges. 8. La fille du tambour major es ópera bufa de Offenbach, libreto de Chivat y Duru. 9. Hamlet, gran ópera, y Mignon, ópera cómica, son del compositor francés Ambroise Thomas. 10. Werther, de J. Massenet, fué representada por primera vez el 16 de enero de 1893, en el teatro de la Opera Cómica, de París.

*** A Un subscriptor, Tandil: Dirigirse al consulado de España, suministrando más datos.

*** A H. O.: Dirigir su queja á la inspección general de la municipalidad.

*** A Un antiguo subscriptor: La comisión nacional del centenario está instalada en la casa de gobierno.

*** A Novelista: Paul de Kock y su hijo Henri, ambos parisienses; el primero murió en 1871; el segundo en 1892.

*** A Rosicler: No conocemos ese personaje. 1. Entendemos que ese nombre de «Tofana» ha sido inspirado por el recuerdo de «l'aquetta di Napoli» ó «acqua toffana», agua arsenicada, muy empleada antiguamente por los envenenadores. 2 y 3. En las librerías.

*** A J. R. J., Rustele: El impuesto á la producción agropecuaria lo paga el propietario, quien, á su vez, se lo cobra al arrendatario.

*** A Una subscriptora: 1. No es castellana esa palabra. 2. Alejandro Dumas padre. 3. No se puede. 3. No puede haber tal diferencia.

*** A Aviator: El 19 de octubre de 1901 Santos Dumont hace el recorrido de ida y vuelta, con su globo número 6, desde Saint Cloud á la torre Eiffel. Se le adjudica el premio Deutsch, de cien mil francos.

*** A Discutidores: El reloj llamado de los «doce apóstoles» es el de la catedral de Estrasburgo, ciudad de la hoy provincia Alsacia Lorena de Alemania. Ese reloj comprende el sábado una complicada por el mismo conocido relojero, don Juan Tanteri, italiano; Luis E. Isola, argentino, comerciante, con Adelina J. Fontana, argentina; Ramón Pato, español, empleado, con Dominga Sánchez, española; Mario Marri, italiano, dibujante, con Constantina Santamarina, española; José Nalirenti, italiano, tesero, con Julia Pavón, española; con Clemente Genovese, italiano, comerciante, con María Ciancio, italiana; Arturo Lorenzo, español, mecánico, con María Amodeo, española.

Sección 10—Ramón Seija, español, comerciante, con Ema Ciatti, argentina; Antonino Pagano, italiano, zapatero, con Carolina de la Torre, española; Pascual Scarpa, italiano, carretero, con Isabel Espadi, italiana.

Sección 11—Isidoro Goyberg, ruso, corredor, con Adela Silberoman, rusa.

Sección 12—Amando Alvarez, español, carpintero, con María Touza, española; Juan B Garoni, italiano, traficador, con Florencia Cappello, argentina; José González, español, cocinero, con Esperanza Lafia, española; José Natalio Nacchi, argentino, industrial, con María Josefa Merli, argentina; Faustino Ramos, español, empleado, con María Villaverde, española.

Sección 13—Víctor Debussy, argentino, comerciante, con Carolina María Schbeisinger, argentina; Clemente Calvo, español, empleado, con María Bermejo, española; Francisco Aprite, italiano, empleado, con Ana De Lorenzo, italiana; Gabriel Forte, español, comerciante, con Julia Dorado, española; Manuel Conejo, argentino, empleado, con María Rosa Makley, oriental; Andrés de Mena, español, labrador, con Elvira Aurora Calvo, española; Miguel Gassel, español, mueblista, con Josefa Simón, española; Manuel Díaz, español, carpintero, con Antonia del Palacio, española.

Sección 14—Manuel Castro, español, panadero, con Carolina Martínez, española; Enrique Arias, español, empleado, con Hilaria Suazo, española; Emilio Alejandro Gialli, argentino, pintor, con Rufina Saavedra, argentina; Salvador Piazzetta, italiano, pintor, con Lucía Lopizzo, italiana; Fernando Santiago Adone, francés, mecánico, con Carolina Echevardi, oriental; León Mazia, ruso, sastre, con Ana Goberman, rusa; Alfredo Fernández, español, empleado, con Encarnación Salgueiro, española; Antonio Mouriño, español, empleado, con Modesta Braña, española; Antonio Cambre, español, empleado, con Josefa Muiños, española; Bautista Estelier, español, jornalero, con María Cabrera, española.

Sección 15—Emilio Borro, italiano, comerciante, con Celestina Borro, italiana; Remo Gracicetti, italiano, albañil, con Anunciación Pasqualini, italiana; Luis Pina, argentino, empleado, con Clara Ida Tupullo, argentina; José Calbó, oriental, mosaista, con Victoria Paralanda, oriental; Ernani Ghione, argentino, albañil, con Angela Barbarini, italiana; Aquiles Fermi, italiano, comerciante, con Maivina Amor Glerear, argentina; Agustín Varni, argentino, cochero, con Asunción García, española; Ramón Rodríguez, oriental, jornalero, con Angela Suárez, argentina; Carlos José Molinari, argentino, vidriero, con Josefina Cripa, italiana.

Sección 17—Salvador Piazza, italiano, albañil, con Rafaela Serricchio, argentina; Santos Faggiuoto, italiano, constructor, con María C. Losada, española; Antonio Claveria, español, comerciante, con Josefa P. Devoto, argentina; Juan Petrucci, italiano, albañil, con Ursula Tufegni, argentina; Silvio Tavoletti, italiano, albañil, con Berta Visurri, italiana; Enrique Pavena, italiano, jornalero, con Carmen Crespo, española; Esteban Barbará, oriental, comerciante, con Angela Colombo, argentina.

Sección 18—Menotti Bonaccorsi, italiano, fogonero, con Josefa Vincenti, argentina; Carlos Pochintesta, italiano, albañil, con María Petronella, argentina; Carlos Peili, italiano, herrero, con Julia Anzoni, italiana.

Sección 19—Juan E. Althabe, argentino, hacendado, con María C. Idiart, argentina; Florencio M. Sarubbi, argentino, ebanista, con Carmen Giuliano, argentina; Manuel S. García, argentino, empleado, con Luisa Ana Wimer, norteamericana; Manuel Vital, argentino, empleado, con Rosario Velázquez, española.

Sección 20—Alejandro Sorondo, argentino, ingeniero, con Raquel E. Ovando, argentina; Alfredo J. Meincke, argentino, comerciante, con María B. Arabia, argentina; Manuel C. Becher, argentino, carnicero, con Elena Belasio, argentina.

DEFUNCIONES—Sección 3—Agueda Rosa P. de Olizondo, 57 años, oriental, viuda, Aristóbulo del Valle 1182; N. Netto, Isabel la Católica 220; Santiago eDmarchi, 70 años, italiano, casado, hospital Rawson; N. Pastorini, hospital Rawson; Pablo Develch, 65 años, casado, Defensa 1568; N. Ansedo, La Madrid 1774.

Sección 4—Jerónimo Vidal, 45 años, español, Patricios 1378; N. Criella, Suárez 936.

Sección 6—Manuel Vizlano, 45 años, italiano, casado, Viel 350; Agustín Perotti, 37 años, italiano, casado, Independencia 3653.

Sección 9—N. Beili, 16 días, hospital San Roque; Juan Vicente, 67 años, hospital San Roque; Juan Bautista, 25 años, hospital San Roque; Juan Alejaldo, 40 años, hospital San Roque; Manuel Otero, 25 años, hospital San Roque; Pedro Ruda, 25 años, hospital San Roque; Gabriel Guagliardo, 40 años, hospital San Roque; Francisco Cerruti, 59 años, hospital San Roque; Antonio Fossa, 60 años, Ecuador 588.

Sección 10—María D. de Rocco, 38 años, italiana, viuda, Méjico 2154.

Sección 11—N. Zamone, Viamonte 2189.

Sección 13—Isabel Calvete de Piñeyro, 65 años, española, Bolívar 731.

Sección 14—Guillermo Moran, 33 años, italiano, Esmeralda 66; Andrea Avella de Avella, 80 años, española, viuda, Rivadavia 1295; Victor de Julio, 6 meses, argentino, Del Carmen 40.

Sección 15—Eduardo Butté, 2 meses, argentino, Treles 1223; María C. Cagiano, 1 año 6 meses, argentina, Condarco 1831; Juan Suberb., 48 años, argentino, casado, Campichuelo 830 Matías G. Prioti, 2 meses, argentino, Gilles 24.

Sección 18—Bustelo Judrez, 9 años, argentino, Gaona 1755; Armando Bonesi, 7 meses, argentina, Gorriti 427; Rodolfo A. Conde, 2 años, argentino, Godoy Cruz 2065; Miguel Porra, 18 años, argentino, soltero, Oro 2865; Miguel Bachs, 56 años, español, casado, Demaria 1515; N. N., hospital Juan A.Fernández.

Sección 19—Luis Brandenburger, 3 años, argentino, Medrano 1, Lacasa, 1 año 8 meses, argentina, hospital de Niños; Antonio Maseno, 6 años argentino, hospital de Niños; Teresa C. de Corvetto, 59 años, italiana, Bustamante 2069.

EFEMERIDES

Americanas

1523—Tributo—Carlos I de España explide una cédula estableciendo el tributo que debían pagar los indígenas del Nuevo Mundo.

1541—Asesinato de Pizarro—Estalla en Lima una conspiración encabezada por el capitán Juan de Rada, el que, con sus parciales, asalta la casa del conquistador Francisco Pizarro, quien resiste bravamente hasta caer cubierto de heridas, pero habiendo antes tendido á sus pies á varios enemigos. Pizarro murió á los sesenta y cinco años de edad. Los conspiradores, que eran partidarios del joven Diego de Almagro, hijo del desgraciado conquistador, hecho ahorcar por Pizarro, proclaman á aquél presidente del Perú.

1788—Constitución de los Estados Unidos—El estado de Virginia ratifica la constitución federal de los Estados Unidos del Norte.

1797—Actitud de Inglaterra—Sir Tomás Picton, gobernador de la isla inglesa de la Trinidad, recibe órdenes del gabinete de la Gran Bretaña, fechadas el 7 de abril del mismo año, para favorecer la causa de la emancipación americana, promovida por los patriotas de Venezuela; debiendo, por consiguiente, socorrerlos con dinero, armas y municiones, de conformidad á la idea del ministro Pitt, de dar independencia á la tierra firme ocupada por los españoles.

1823—Retirada á Trujillo de Riva-Agüero—Después de ocupar Canterac la ciudad de Lima, abandonada por el presidente Riva-Agüero, éste fué objeto de las más vivas acusaciones, reprochándosele todas las desgracias de la patria, la pérdida de la capital y la decadencia de la revolución. Los diputados le quitaron el mando militar, que dieron á Sucre, y en seguida quisieron también despojarlo del mando político. Riva-Agüero, sin embargo, resistió con toda energía á esta última humillación; pero en lugar de disponer una empresa cualquiera contra los realistas que ocupaban á Lima, se retiró con los miembros del congreso hacia el norte, al pueblo de Trujillo, el 26 de junio de 1823, donde se proponía ponerse al frente de una división patriótica que allí se había organizado.

1826—Congreso americano—En el convento de franciscanos de Panamá se reunen los representantes de Méjico, Colombia, Perú y Centro América, naciones que habían sido invitadas por el general Bolívar, como también otros estados, para formar un congreso americano, cuya idea manifestó en su circular de 7 de noviembre de 1824, dirigida á los gobiernos libres de América.

1862—Batalla de Gaines's Mill—El general separatista Lee gana una notable batalla al general unionista Mc. Clellan, en los campos de Gaines's Mill. Las bajas del ejército federal fueron de ocho mil hombres, aproximadamente.

1877—Manga de piedra—En la ciudad de Montevideo cae por la noche una terrible manga de piedra que llena de terror á los habitantes, tanto por el tamaño, alcanzando algunas al de una manzana, como por la abundancia y fuerza con que caían. Los destrozos ocasionados por la piedra fueron inmensos. Los más ancianos habitantes de Montevideo no recuerdan un hecho igual.

1877—Erupción del Cotapaxi—En el Ecuador se produce una imponente erupción del volcán Cotapaxi, ocasionando grandes alarmas y perjuicios. En el pueblo de Machache, á treinta y cinco kilómetros de la ciudad de Quito, fué tanta la lluvia de cenizas que produjo una obscuridad completa durante treinta y seis horas; las gentes andaban con linternas para orientarse en medio de aquel caos.

Larga es la lista de las erupciones del Cotapaxi; pero pocas han sido tan formidables como la del 26 de junio de 1877. Los habitantes de Quito, que habitaban en las faldas de otro volcán, oyeron de repente tremendas detonaciones, al mismo tiempo que vieron aparecer en el horizonte, por el lado del Cotopaxi, que se levantaba á 16 leguas de distancia, una mancha negra que avanzaba y se extendía más y más y apagaba la luz del sol, envolviendo en noche tenebrosa cielo y tierra con gran espanto de los quiteños. Las detonaciones se oyeron á más de 70 leguas á la redonda, y la lava corrió impetuosa, por encima de personas y haciendas y fábricas, á engrosar el Amazonas al través de las selvas del Oriente.

La célebre heroína ecuatoriana doña Mariela Veintemilla describe en sus «Páginas del Ecuador» la erupción del volcán en ese día.

Europeas

1536—Muerte de Nuño Alfonso—Muere el obispo de Mondoñedo, Nuño Alfonso, principal autor de la «Historia compostelana».

Durante su pontificado, el 1o. de marzo de 1517, trasladó á la diócesis desde San Maestu, donde se hallaba, á Villamayor de Brea.

1578—Toma de Limburgo—(Guerras de Flandes) por Parmesio.

1823—Desconocimiento á la regencia—Proclama del general Morillo á los soldados del tercio ejército, hecha en Lugo, negándose á reconocer la regencia provisional nombrada por

Aviso importante.
FLORIDA 281 AL 299 Y CUYO 570 AL 606
A LA CIUDAD DE MEXICO
OLLIVIER Y ALBERT BUENOS-AIRES
Liquida todos los artículos de Invierno

REGISTRO DEL ESTADO CIVIL Y ELECTORAL

Los nacimientos deben ser declarados por el padre ó pariente más cercano del niño y por la partera, dentro de los tres días de producido, bajo pena de multa ó prisión.

INSCRIPCIONES DE AYER

Oficina principal: Tucumán 854.

Sección 1a., Rivadavia 8151; 1a. (sucursal) Esquiú 172; 2a., Monteagudo 12; 13a., General Urlarte 566; 4a., Almirante Brown 1078; 5a., Fray Cayetano 68; 6a., Belgrano 4139; 7a., Humahuaca 1033; 8a., Rincón 1454; 9a., Corrientes 3133; 10a., Alberti 340; 11a., Azcuénaga 487; 12a., Santiago del Estero 941; 13a., Bolívar 699; 1a4., Lavalle 1485; 15a., Malabia 261; 16a., Juramento y Cuba (municipalidad); 16a., (sucursal), Baumes 185; 17a., Federico Lacroze 2469; 18a., Charcas 3747; 19a., Larrea 1213; 20a., Córdoba 1635.

Gran Bazar Colón
SE HA TRASLADADO Á SU NUEVO LOCAL FLORIDA 248 al 256
Gran surtido de porcelanas y cristalería para mesa
: : : : y objetos de fantasía para regalos : : : :
ULTIMAS NOVEDADES

AVISO

Se hace saber á don Manuel Carballo que debe comparecer al registro civil de la sección 5a. (Flores), Fray Cayetano 65, á la brevedad posible, con el objeto de labrar el acta de nacimiento de la criatura denunciada por él como nacida el 16 de enero en la calle Lobos 1525. De no comparecer, se le hará aplicar la pena que corresponda.—*El jefe.*

NACIMIENTOS—Varones legítimos 23, ilegítimos 9. Mujeres legítimas 17, ilegítimas 5.

MATRIMONIOS—Sección 4—Domingo Nubero, español, empleado, con María Albelo, argentina; Vicente Fernández, español, empleado, con Eloísa Canosa, española.

Sección 3—José Baldanir, español, carpintero, con Rosalía García, española; Eduardo C. Parks, argentino, empleado, con Margarita Record, argentina; Francisco Amores, español, sastre, con Antonia Fariña, española; Julio Miramontes, argentino, empleado, con Ana Elvira López, argentina; Antonio Destro, italiano, mecánico, con Josefa Sánchez, española; Carlos H. Best, inglés, empleado, con Mildred Littlehales, inglesa; Cristián Decoud, argentino, panadero, con Esperanza Panciulo, oriental; Félix Adolfo, italiano, con Teresa Gulo, italiana; Felipe N., español, comerciante, con Asunción Arias, española; Natalio Musante, argentino, comerciante, con Angela T. Musante, italiana; Juan C. Cavalino, argentino, comerciante, con Carolina Tosi, argentina; Manuel Di Vita, italiano, sastre, con Adelina Amodei, italiana.

Sección 4—Antonio García, español, comerciante, con Encarnación Fontaine, española; Matías Castrega, español, jornalero, con María Lago, española; Constantino Fernández, español, mecánico, con Delfina Arias, española; Sebastián Tejera, español, estibador, con Soledad Trujillo, española; Camilo Velardo, italiano, jornalero, con Juana V. Baglietto, argentina; Romeo Scattolini, italiano, sastre, con Ema J. Autore, argentina; Manuel Bottin, argentino, comerciante, con Juana Florentini, argentina; Carlos M. Sianchia, argentino, empleado, con Catalina Bonfiglio, argentina; Manuel Casseli, español, fogonero, con Catalina Corletto, italiana; Angel Delosso, italiano, fogonero, con Gracia Santoro, italiana; Francisco Candabal, español, mecánico, con Josefa Martínez, española.

Sección 5—Juan Casella, argentino, albañil, con Elvira Molenes, argentina; Virginio Strada, italiano, comerciante, con Clara Gilli, italiana; Salvador Leocata, italiano, canpintero, con María Siciliano, italiana; José M. Andina, español, rentista, con Mercedes Bergalio, argentina; José Chubrazzi, italiano, sastre, con Antonia Capano, italiana; Santiago Pace, italiano, albañil, con Rosa Furia, italiana; Miguel Aparicio Gomiz, español, carpintero, con Isabel Feijoo, argentina; Guillermo M. Cetley, argentino, empleado, con Dora E. Moore, argentina; Santiago A. Papaleo, italiano, jornalero, con Angela M. Grande, argentina.

Sección 6—Julio Cotrini, italiano, vidriero, con Luisa Chils, italiana; Francisco Díaz, español, carpintero, con Perfecta Obelleiro, argentina; Manuel Martínez, español, jornalero, con Teresa Guanziroli, argentina; Angel Admonaroli, argentino, empleado, con Juana Gómez, argentina; Domingo Fuentes, español, comerciante, con Esperanza Brea, española.

Sección 9—Máximo Fuentes, español, comerciante, con Amelia Martinaschi, española; Manuel Martínez, español, jornalero, con Clotilde Alvarez, española; Salvador Talone, italiano, jornalero, con Juana Tanteri, italiana; Luis E. Isola, argentino, comerciante, con Adelina J. Fontana, argentina; Ramón Pato, español, empleado, con Dominga Sánchez, española; Mario Marri, italiano, dibujante, con Constantina Santamarina, española; José Nalirenti, italiano, tesero, con Julia Pavón, española; Clemente Genovese, italiano, comerciante, con María Ciancio, italiana; Arturo Lorenzo, español, mecánico, con María Amodeo, española.

Sección 10—Ramón Seija, español, comerciante, con Ema Ciatti, argentina; Antonino Pagano, italiano, zapatero, con Carolina de la Torre, española; Pascual Scarpa, italiano, carretero, con Isabel Espadi, italiana.

Sección 11—Isidoro Goyberg, ruso, corredor, con Adela Silberoman, rusa.

Sección 12—Amando Alvarez, español, carpintero, con María

Hoy—Independencia 1634—Judicial.
A cuadra y media de la Avenida Entre Ríos Edificio antiguo en amplio terreno. Base, pesos 10.000.
HOY, á las 3 p. m., en la misma propiedad.—Bravo Barros y Ca. 55148 126

Hoy—Av. Córdoba 3945—
Casa-habitación, amplia, cómoda, muy bien construída. Base, $ 40.000. A plazos.
HOY, á las 2 p. m., en la misma propiedad.—Bravo Barros y Ca. 55149 126

Hoy—Billinghurst 1642—
Entre Charcas y Güemes. Una excelente casa de familia en buen terreno. Base, $ 25.000. A plazos.
HOY, á las 4 p. m., en la misma propiedad.—Bravo Barros y Ca. 55150 126

Hoy—Olavarría 1484 al 86—
Barrio excelente. Edificio de altos y compuesto por 2 buenas casas de familia. Base, pesos 24.000.
HOY, á las 4 p. m., en la misma propiedad.—Bravo Barros y Ca. 55151 126

Hoy—Solís 854—Judicial—
A una cuadra de la Avenida Entre Ríos. Casa de familia. Base, $ 20.000.
HOY, á las 3.30 p. m., en la misma propiedad.—Bravo Barros y Ca. 55152 126

Hoy—Solís 852—Judicial—
Entre Independencia y Estados Unidos. Casa de familia. Base, $ 16.000.
HOY, á las 3.30 p. m., en la misma propiedad.—Bravo Barros y Ca. 55153 126

Hoy—Lavalle 2016—
A dos cuadras de Callao. Casa pequeña en terreno de dimensiones especiales. Base, pesos 13.000.
HOY, á las 2 p. m., en la misma propiedad.—Bravo Barros y Ca. 55154 126

Hoy—Carlos Calvo 651—
Situación central y excelente. Edificio antiguo. Base, $ 13.000.
HOY, á las 3 p. m., en la misma propiedad.—Bravo Barros y Ca. 55155 126

Hoy—Nahuel Huapí esquina Holmberg—
A 3 cuadras de la estación Coghlan. Rodeada de construcciones modernas. Base, $ 11.000. A plazos.
HOY, á las 2 p. m., en la misma propiedad.—Bravo Barros y Ca. 55156 126

Hoy—Avenidas Directorio y Carabobo—
A cuatro cuadras de Rivadavia, en un gran terreno. Base, $ 10 la v. c. A plazos.
HOY, á las 3 p. m., en el mismo terreno.—Bravo Barros y Ca. 55157 126

Hoy—Directorio entre Carabobo y Pumacahua—
Un lote de 400 v. c. Base, $ 14 v. c. A plazos.
HOY, á las 3 p. m., en el mismo terreno.—Bravo Barros y Ca. 55158 126

Hoy—Terrenos en Wilde. Judicial—
Cuatro lotes, calle Manuel R. Trelles entre Aristóbulo del Valle y Mariano Moreno. A 2 cuadras de la estación. Base, $ 1.20 v. c. en 18 mensualidades.
HOY, á las 2 p. m., en los mismos terrenos.—Bravo Barros y Ca. 55159 126

Deán Funes 545—
A una cuadra de la Avenida Belgrano y 11 seis de Rivadavia y de la plaza del Once. Edificio de altos, sólido y bien tenido, que comprende una cómoda casa-habitación. Base, 50.000 $. A plazos. Está desocupada.
El **domingo 3 de julio**, á las 4 de la tarde, en la misma propiedad.
11 varas por 65
PISO BAJO—Zaguán, hall, escritorio, sala, comedor, antecomedor, toilette y un dormitorio.
PISO ALTO—Hall, cuatro dormitorios, cuarto de baño, guardarropa y terraza.
SOTANO—Vestíbulo, cocina y tres piezas de servicio.
MANSARDE—Dos habitaciones. Gran jardín en el fondo, cielos rasos de yeso decorados, muros empapelados, pisos pino de tea y mosaico, carpintería de cedro y pino, escalera de cedro. Visítese en cualquier momento. Títulos perfectos. Informes, 351 San Martín 361.—Bravo Barros y Ca. 55146 jn26

Terrenos en Lomas—
Ocho lotes en una situación interesante. Laprida esquina 6 de Junio. A cuatro cuadras del bulevar Geenral Rodríguez, á seis de la Avenida Gaxzón y del tranvía eléctrico y á siete de la estación del Ferrocarril. Liquidación decidida, sin base. A cualquier precio.
El **domingo 3 de julio**, á las 3 de la tarde, en los mismos terrenos.
10 y 15 varas de frente por 45 y 65 de fondo, con superficies de 450 á 675 varas cuadradas. Títulos perfectos. Escrituras por don Alberto Gutiérrez. Informes y planos, 351 San Martín 361 ó en Lomas, Avenida Meeks 66.—Bravo Barros y Ca. 55145 jn26

Para especular—En Lomas—
A plazos, 10.000 varas cuadradas en un lote, con frente á la Avenida General Espejo, próxima á la fábrica de Ligamo y Amero y á una gran quinta del comodoro Rivadavia y á corta distancia de los mataderos. Entre las estaciones Lomas y Bánfield, á ocho cuadras de cada una. Paraje alto, de gran porvenir. Base, 0.40 $ la vara. Mitad al contado y mitad á un año con 7 por ciento de interés por semestres anticipados.
El **martes 5 de julio**, á las 3 de la tarde, en nuestro hall, 351 San Martín 361.
80 varas por 125.35 varas. Para una gran casa-quinta ó para dividirlo en lotes, es inmejorable. Títulos perfectos. Informes y planos, 351 San Martín 361 ó en Lomas, Avenida Meeks 66.—Bravo Barros y Ca. 55144 jn26

Esquina en Flores—
Avenida Carabobo esquina Lobos. A dos cuadras de la Avenida Directorio, á tres de Río Cuarto y Provincias Unidas y á seis de Rivadavia. En un barrio que progresa notablemente. Venta sin base, para liquidar.
El **domingo 3 de julio**, á las 3 de la tarde, en el mismo terreno.
10 varas al oeste sobre Carabobo por 25 al norte sobre Lobos. Títulos perfectos. Informes, 351 San Martín 361.—Bravo Barros y Ca. 55143 jn26

"La María Dolores" en San Luis—
Un notable establecimiento en la región más rica de la provincia. A dos leguas y media al SE. de La Toma y á igual distancia al norte de El Morro, 3534 hectáreas en el departamento Pedernera, partido de San José del Morro. A doce leguas al norte de Villa Mercedes.

Campo fertilísimo, especial para ganadería y agricultura, con sierra ó lomas rocosas, cubiertas de pastos de engorde, aguadas naturales excelentes, con una gran dique construído á todo costo que permiten regar grandes plantaciones ó viñedos, dique que embalsa 3 arroyos permanentes que nacen en el mismo campo y que lo llenan en 3 días, dándole agua á razón de 40 litros por segundo; tiene también represas y acequias. Casa principal de sitios, muy bien construída á 933 metros sobre el nivel del mar, casa para peones, galpón, huerta y mejoras. Base definitiva, 25 pesos la hectárea.
El **lunes 4 de julio**, á las 3 de la tarde, en nuestro hall, 351 San Martín 361.—Bravo Barros y Ca. 55191 126

Avenida Entre Ríos 1065-67—
En la gran arteria del centro sur de la ciudad, sobre las avenidas San Juan ¿ Independencia, en medio de edificios modernos y lujosos. Un amplio lote de terreno con construcciones. Venta por división de condominio. Base, 31.000 pesos.
El **domingo 3 de julio**, á las 3 de la tarde, en la misma propiedad.
7v36 por 70. Portón con adoquinado, negocio, dos piezas y cocina de material, cuatro piezas de madera y galpón de madera y cinc. Títulos perfectos. Informes, 351 San Martín 361.—Bravo Barros y Ca. 55142 jn26

Paraguay 4682, esquina Uriarte—
A tres cuadras de la Avenida Santa Fe. Muy buena casa de familia. Base 24.000 $. El comprador podrá continuar con una hipoteca de 9000 $ al 9 por ciento de interés que vence en agosto 23 de 1910.
El **domingo 3 de julio**, á las 2 de la tarde, en la misma propiedad.
13v97 por 23v09 en el costado, 23v95 en el otro y 15v35 en el contrafrente.
Verja de material y hierro forjado, frente de piedra artificial ámitación ladrillo, jardín, escritorio, sala, tres piezas, comedor con estufa, baño con instalaciones y calentador para agua caliente, cocina, pileta para lavar, bomba-motor eléctrico, dos piezas altas para servicio, calefas y carpintería de cedro, pisos pino de tea, dos patios de mosaico con galería, gas y luz eléctrica. Puede visitarse. Títulos perfectos. Informes, 35 18an Martín 361.—Bravo Barros y Ca. 55141 jn26

Adolfo Bullrich y Ca.

HOY—Canning 1336—A plazos—
Entre Cabrera y Gorriti. Un gran terreno á plazos.
23.09 varas de frente por 63.97 varas de fondo, 6 sea, 1477.07 varas cuadradas.
En una lote. Sin base. A pagar una tercera parte á dos años de plazo, con 7 por ciento de interés.
Hoy DOMINGO 26 de junio, á las 3 de la tarde, en el mismo terreno.—Adolfo Bullrich y Ca. 129

HOY—Judicial· Canning y Gorriti
La esquina con frente al NE. y SE. Una ubicación atrayente del gran barrio de Palermo. En seis hermosos lotes, que comprenden la esquina con 18.23 varas á Canning por 27.74 varas á Gorriti; tres lotes sobre Canning de 10 y 12 varas de frente por fondos de 23.98, 31.33 y 39.18 varas, y dos lotes sobre Gorriti de 10 por 26.93 varas y 10 por 35.78 varas. Dimensiones que permiten una edificación cómoda de acuerdo con la importancia del barrio. Tasaciones: esquina 35 $ el metro cuadrado. Base de venta, dos terceras partes, 23.33 $ el metro cuadrado. Lotes con frente á Canning, tasados á 30 $ el metro cuadrado. Base, dos terceras partes, 20 $ el metro cuadrado. Lotes con frente á Gorriti, tasados á 27 $ el metro cuadrado. Base, dos terceras partes, 18 $ el metro cuadrado.
HOY **domingo 26 de junio**, á las 2 de la tarde, en los mismos terrenos, por orden del señor juez de primera instancia, doctor Luis Ponce y Gómez, en los autos testamentarios de don Luis Tarnassi, que tramitan por la secretaría á cargo del doctor Juan A. Figueroa. Por orden del señor juez, las escrituras deberán firmarse por ante el escribano señor Bartolomé Martín, debiendo los compradores entregar en el acto del remate el 8 por ciento de seña y como parte de precio y el 2 por ciento de nuestra comisión.
Por planos é informes ocurrir á nuestra casa, Florida 269 y 273 y San Martín 254.—Adolfo Bullrich y Ca. 126

Plantas de Basso—
Una espléndida colección de plantas de adorno para interior y patio y árboles frutales y forestales, procedentes del concedido establecimiento hortícola Dominga Basso, en Haedo (F. C. O.)
El **jueves 30 de junio**, á la 1.30 de la tarde, en nuestra casa, San Martín 254.—Adolfo Bullrich y Ca. jn26

V. S. L.

V. S. Lobato y Ca

HOY—Bulevar La Plata, Senillosa, Doblas, Viel, Zañartu y Zelarrayán. 95 lotes, á 2 cuadras al norte de Chiclana por donde pasa el tranvía núm. 33. Sin base, á tanto la vara cuadrada, en 60 mensualidades, sin interés.
HOY, á las 2 p. m. 55132 126

HOY—Ituzaingó entre Montes de Oca y General Hornos. Un lote á la entrada de Barracas. 11.64 varas por 38.01, superficie 439.67 varas cuadras. Base, 23 $ vara cuadrada. Reconoce una hipoteca de 3000 cédulas, serie D, reducidas á $ 1.547.27.
HOY, á las 2 p. m. 55133 126

HOY—Bogotá esquina Goya, 5 lotes á 3 cuadras de Rivadavia, dos de la plaza y una al centro de la Avenida Segurola. Hay un lote esquina, dos sobre Bogotá y dos sobre Goya. Sin base, á tanto la vara cuadrada, en 60 mensualidades.
HOY, á las 2 p. m. 55134 126

HOY—Salta 1158. Casa habitación. 8 varas por 33.40. Sala, comedor, 3 dormitorios, baño, cocina, w. c. y 2 piezas de servicio en altos. Base, $ 31.000, incluso 20.000 cédulas hipotecarias argentinas.
HOY, á las 3 p. m. 55135 126

HOY—Agrelo 3230· Casa habitación. 8 varas por 58.14. Sala, comedor, 4 dormitorios, baño, cocina w. c. y dos piezas de servicio. Base, $ 19.000, incluso 11.000 cédulas serie L.
HOY, á las 3.30 p. m. 55136 126

HOY—Paraguay 3343. Casa habitación. 9.02 varas por 51.50. Sala, vestíbulo, comedor, 5 dormitorios, baño, despensa, cocina, w. c. y 2 piezas de servicio. Base, $ 20.000, mitad al contado y mitad á un año, con 8 o|o.
HOY, á las 4 p. m. 55137 126

HOY—Paraguay 3345. Casa habitación. 9.02 varas por 51.50. Sala, una habitación de material, 4 de madera, cocina, y w. c. Base, $ 14.000. Mitad al contado y mitad á un año, con 8 por ciento.
HOY, á las 4 p. m.—V. S. Lobato y Ca. 55138 126

En Almagro. Una casita en ese interesante barrio, á dos cuadras de Corrientes, una de Córdoba y de Medrano y del tranvía y entre edificación nueva é importante. Almagro 919, entre Guardia Vieja y Rocamora. Con adoquinado pago. Casa con edificio sólido y que con un insignificante gasto puede convertirse en una espléndida casa-habitación. Base, $ 8000 en $ 120 con tres meses de depósito. Título perfecto. Ad corpus. Venta decidida por ausentarse el propietario á Europa.
El **domingo 3 de julio**, á las 3 p. m., Mide 12.25 varas por 21.40. Tiene 4 amplias piezas y otra en altos, cocina y w. c. Tirantes de madera dura, cielos rasos, pisos de madera, patios de baldosa, pozo semisurgente con bomba, etc. Puede visitarse. Seña, 8 o|o. Comisión, 2 o|o. Informes, San Martín 48.—V. S. Lobato y Ca. 55129 jn26

En Flores. En paraje interesante. Directorio 3096, entre San Ramón y Quirno. A 4 cuadras de Rivadavia, 2 de Provincias Unidas y una de San Pedrito y del tranvía. Base, pesos 9000, pudiendo pagarse el importe de la venta al contado y la otra mitad á uno, dos años de plazo, con garantía hipotecaria y 7 o|o de interés. Título perfecto. Ad corpus.
El **domingo 3 de julio**, á las 2 p. m., Mide 11.55 varas por 31. El edificio moderno con frente imitación piedra y hecho con materiales de primer orden, consta de sala de frente, una de ellas para negocio, comedor, 2 dormitorios, cocinay w. c. Cielos rasos de yeso decorados, pisos pino tea, patio mosaico, carpintería de cedro, vestíbulo, celosías metálicas al frente, gallinero, jardín, etc. Puede visitarse todo el día. Seña, 8 o|o. Comisión, 2 o|o. Informes, San Martín 48.—V. S. Lobato y Ca. 55127 jn26

Gazcón 1488 esquina Lavalleja. Con adoquinado en ambos frentes. Una casita habitación, sólida y bien construída, á 4 cuadras de Rivera y 6 de Canning. Base, $ 12.000, incluso 6000 cédulas hipotecarias argentinas, recién acordadas. Renta, $ 105. Título perfecto. Ad corpus.
El **domingo 3 de julio**, á las 3.30 p. m., Mide 18.02 varas á Gazcón, teniendo una ochava de 4.83 varas, 18.10 varas de frente sobre Lavalleja y 17.81 varas en línea quebrada en el costado SO. El edificio nuevo se compone de 4 piezas, otra en altos, vestíbulo, baño, cocina y w. c. Cielos rasos de yeso, pisos pino tea. Latapatios de mosaicos, pozo semisurgente con bomba, etc. La propiedad no tiene cartelón de remate. Puede visitarse de 2 á 4. Seña, 8 o|o. Comisión, 2 o|o. Informes, San Martín 48.—V. S. Lobato y Ca. 55131 jn26

Berutti 2381, entre Oro y Godoy Cruz. Con adoquinado al frente. Uno de los barrios preferidos de Palermo. Una casa-habitación, nueva, muy bien ubicada, á una cuadra de la Avenida Santa Fe, 2 de la estación del F. C. R., 3 de la Plaza Italia y el Jardín Zoológico y á 5 de la Avenida Alvear. Base, $ 10.000. Reconoce una hipoteca de $ 6500 al Banco el Hogar Argentino, reducida actualmente á $ 5.125.92, que se cancela por mensualidades de $ 63.92, amortización é interés incluídos. Títulos perfecto. Ad corpus. Renta, $ 90.
El **domingo 3 de julio**, á las 3 p. m., Mide 10 varas por 17.72. El edificio se compone de sala con frente moderno imitación piedra, comedor, 2 dormitorios, baño, cocina, y w. c. Cielos rasos de yeso, pisos pino tea, patio de mosaico, puertas de cedro, etc. Seña, 8 o|o. Comisión, 2 o|o. Informes, San Martín 48.—V. S. Lobato y Ca. 55130 jn26

HOY—Salta 1158. Casa habitación. 8 varas por 33.40. Sala, comedor, 3 dormitorios, baño, cocina, w. c. y 2 piezas de servicio en altos. Base, $ 31.000, incluso 20.000 cédulas hipotecarias argentinas.
HOY, á las 3 p. m. 55135 126

HOY—Agrelo 3230· Casa habitación. 8 varas por 58.14. Sala, comedor, 4 dormitorios, baño, cocina w. c. y dos piezas de servicio. Base, $ 19.000, incluso 11.000 cédulas serie L.
HOY, á las 3.30 p. m. 55136 126

HOY—Paraguay 3343. Casa habitación. 9.02 varas por 51.50. Sala, vestíbulo, comedor, 5 dormitorios, baño, despensa, cocina, w. c. y 2 piezas de servicio. Base, $ 20.000, mitad al contado y mitad á un año, con 8 o|o.
HOY, á las 4 p. m. 55137 126

HOY—Paraguay 3345. Casa habitación. 9.02 varas por 51.50. Sala, una habitación de material, 4 de madera, cocina, y w. c. Base, $ 14.000. Mitad al contado y mitad á un año, con 8 por ciento.
HOY, á las 4 p. m.—V. S. Lobato y Ca. 55138 126

En Almagro. Una casita en ese interesante barrio, á dos cuadras de Corrientes, una de Córdoba y de Medrano y del tranvía y entre edificación nueva é importante. Almagro 919, entre Guardia Vieja y Rocamora. Con adoquinado pago. Casa con edificio sólido y que con un insignificante gasto puede convertirse en una espléndida casa-habitación. Base, $ 8000 en $ 120 con tres meses de depósito. Título perfecto. Ad corpus. Venta decidida por ausentarse el propietario á Europa.
El **domingo 3 de julio**, á las 3 p. m., Mide 12.25 varas por 21.40. Tiene 4 amplias piezas y otra en altos, cocina y w. c. Tirantes de madera dura, cielos rasos, pisos de madera, patios de baldosa, pozo semisurgente con bomba, etc. Puede visitarse. Seña, 8 o|o. Comisión, 2 o|o. Informes, San Martín 48.—V. S. Lobato y Ca. 55129 jn26

En Flores. En paraje interesante. Directorio 3096, entre San Ramón y Quirno. A 4 cuadras de Rivadavia, 2 de Provincias Unidas y una de San Pedrito y del tranvía. Base, pesos 9000, pudiendo pagarse el importe de la venta al contado y la otra mitad á uno, dos años de plazo, con garantía hipotecaria y 7 o|o de interés. Título perfecto. Ad corpus.
El **domingo 3 de julio**, á las 2 p. m., Mide 11.55 varas por 31. El edificio moderno con frente imitación piedra y hecho con materiales de primer orden, consta de sala de frente, una de ellas para negocio, comedor, 2 dormitorios, cocinay w. c. Cielos rasos de yeso decorados, pisos pino tea, patio mosaico, carpintería de cedro, vestíbulo, celosías metálicas al frente, gallinero, jardín, etc. Puede visitarse todo el día. Seña, 8 o|o. Comisión, 2 o|o. Informes, San Martín 48.—V. S. Lobato y Ca. 55127 jn26

Gazcón 1488 esquina Lavalleja. Con adoquinado en ambos frentes. Una casita habitación, sólida y bien construída, á 4 cuadras de Rivera y 6 de Canning. Base, $ 12.000, incluso 6000 cédulas hipotecarias argentinas, recién acordadas. Renta, $ 105. Título perfecto. Ad corpus.
El **domingo 3 de julio**, á las 3.30 p. m., Mide 18.02 varas á Gazcón, teniendo una ochava de 4.83 varas, 18.10 varas de frente sobre Lavalleja y 17.81 varas en línea quebrada en el costado SO. El edificio nuevo se compone de 4 piezas, otra en altos, vestíbulo, baño, cocina y w. c. Cielos rasos de yeso, pisos pino tea. Latapatios de mosaicos, pozo semisurgente con bomba, etc. La propiedad no tiene cartelón de remate. Puede visitarse de 2 á 4. Seña, 8 o|o. Comisión, 2 o|o. Informes, San Martín 48.—V. S. Lobato y Ca. 55131 jn26

Berutti 2381, entre Oro y Godoy Cruz. Con adoquinado al frente. Uno de los barrios preferidos de Palermo. Una casa-habitación, nueva, muy bien ubicada, á una cuadra de la Avenida Santa Fe, 2 de la estación del F. C. R., 3 de la Plaza Italia y el Jardín Zoológico y á 5 de la Avenida Alvear. Base, $ 10.000. Reconoce una hipoteca de $ 6500 al Banco el Hogar Argentino, reducida actualmente á $ 5.125.92, que se cancela por mensualidades de $ 63.92, amortización é interés incluídos. Títulos perfecto. Ad corpus. Renta, $ 90.
El **domingo 3 de julio**, á las 3 p. m., Mide 10 varas por 17.72. El edificio se compone de sala con frente moderno imitación piedra, comedor, 2 dormitorios, baño, cocina, y w. c. Cielos rasos de yeso, pisos pino tea, patio de mosaico, puertas de cedro, etc. Seña, 8 o|o. Comisión, 2 o|o. Informes, San Martín 48.—V. S. Lobato y Ca. 55130 jn26

HOY — Judicial—Thames 1708 esquina San Salvador 1217 á 1227. Constituída por 4 casas (departamentos), independientes entre sí. Juez doctor Quesada. Testamentaría Martínez González. 11.54 varas de frente á Thames por 52.57 varas á San Salvador. Base 13.333.33 $.
HOY **domingo 26 de junio**, á las 3 de la tarde, en la propiedad.—Corvera y Peralta Martínez. 55089 126

HOY — Judicial — Thames 1862 — Buena casa moderna para habitación ó renta. Juez doctor Quesada. Testamentaría Martínez González. Mide 10 varas por 53.50 varas. Consta de 6 habitaciones y dependencias. Base 11.333.33 pesos.
HOY **domingo 26 de junio**, á las 2.30 de la tarde, en la propiedad.—Corvera y Peralta Martínez. 55090 126

HOY — Senillosa y Chaco — Buena casa para negocio y habitación. Mide 15.26 varas á Chaco números 96 y 100, por 20.70 varas á Senillosa. Consta de salón para negocio, 3 habitaciones y dependencias. Base 10.000 $. Mitad al contado y el resto á uno, dos y tres años de plazo.
HOY **domingo 26 de junio**, á las 2 de la tarde, en la propiedad.—Corvera y Peralta Martínez. 55091 126

HOY — Gurruchaga 633 y 641 entre Vera y Velazco. Mide 10 varas por 40. Consta de sala para negocio, 3 habitaciones, una pieza de madera y dependencias. Base pesos 9500. Mitad al contado y mitad á un año de plazo. Ad corpus.
HOY **domingo 26 de junio**, á las 2 de la tarde, en la propiedad.—Corvera y Peralta Martínez. 55092 126

HOY — Judicial—Güemes 4540. Solar Palermo. Buena casa. Juez doctor Quesada. Testamentaría Martínez González. Mide 8.95 varas por 26.33. Consta de cuatro habitaciones, una pieza de madera, patio y dependencias. Base, 9466.67 $.
HOY **domingo 26 de junio**, á las 3.30 de la tarde, en la misma propiedad.—Corvera y Peralta Martínez. 55093 126

HOY — Aguirre 553 A pocas varas del bulevar Canning y entre éste y Malabia. Tiene adoquinado pago al frente. Mide 10 varas de frente por 55 varas de fondo. Consta de tres habitaciones y dependencias. Base, 8500 $.
HOY **domingo 26 de junio**, á las 3.30 de la tarde, en la misma propiedad.—Corvera y Peralta Martínez. 55094 126

HOY — En Colegiales. Ocho lindos lotes de terreno, á tres y media cuadras de la estación del ferrocarril. Comprenden la esquina de Zapiola y Loreto, con rumbos al NE. y al NO. Son de medidas variadas y aplicables á la edificación que allí corresponde. Venta sin base. Mitad al contado y mitad á un año de plazo.
HOY **domingo 26 de junio**, á las 3 de la tarde, en los terrenos.—Corvera y Peralta Martínez. 55095 126

HOY — Judicial. En Almagro. Lindo terreno. Potosí entre Pringles y Pasaje King. Juez doctor Ponce y Gómez. Testamentaría de don Clemintino Sañudo. Mide 10 varas de frente al norte por 27.04 varas de fondo en el lado este y 27.08 varas en el del oeste. Base, 3000 $ al contado.
HOY **domingo 26 de junio**, á las 2 de la tarde, en el terreno.—Corvera y Peralta Martínez. 55096 126

Mañana—Cerviño 552 y 554. Buena finca de renta al norte. Comprende dos casas, cada una de las cuales tienen tres departamentos. Están edificadas en terreno de 18.47 de frente por 43.76 varas de fondo en el lado SE. y 42.61 en el del NO. Base 50.000 $. Reconoce dos hipotecas que en conjunto suman 40.000 $, pagadera una de 30.000 $ en 28 de junio de 1911 y la otra de 10.000 $ en mayo 23 del mismo año.
Mañana **lunes 27 de junio**, á las 3 de la tarde, en nuestro hall.—Corvera y Peralta Martínez. 55101 126

Terrenos sobre Palermo — Comprenden la esquina Arévalo y Huergo, con frentes al NO. y SO. Son tres lindos lotes de medidas especiales y con aquinado pago en sus dos frentes. A una cuadra de los bulevares Gutemberg, con tranvías, y de Dorrego, y á tres de Cabildo. Es barrio moderno, con numeroso vecindario y cuya valorización progresiva es segura. Sin base.
El **domingo 3 de julio**, á las 4 de la tarde, en los mismos terrenos.
El lote esquina mide 12.70 varas á Arévalo por 20.80. Los otros dos, con frente á Arévalo, mide cada uno 10 varas por 20.80. Título perfecto.—Corvera y Peralta Martínez. 55097 jn26

Triunvirato y Darwin—Una casa barata á pocas varas de ese sitio. Darwin 271 entre el gran bulevar y Villarroel. Con tranvías á mano y rodeada de la compacta edificación moderna de ese progresista barrio. Base, 6000 $.
El **domingo 3 de julio**, á las 3 de la tarde, en la misma propiedad.
Mide 10 varas por 26.79. Consta de dos habitaciones, cocina, w. c., patio con mosaicos, zaguzo de hierro, etc.
Título perfecto. El pago del adoquinado, es por cuenta del comprador.—Corvera y Peralta Martínez. 55100 jn26

Río de Janeiro y Potosí—Con cédulas y por mensualidades. La linda esquina al sur y al oeste, de medidas especiales para la edificación. Con afirmado pago en ambos frentes y tranvías á mano. Dista una cuadra de la Avenida Díaz Vélez y del gran parque Centenario. Sin base.
Con 10000 cédulas serie H, á la par y el excedente en 40 mensualidades, sin interés, de las que dos se entregarán en el acto de la compra y otras dos al escriturar en seguida, con títulos definitivos.
El **domingo 3 de julio**, á las 2 de la tarde, en el mismo terreno.
Mide 12.25 varas por Río de Janeiro, 19.58 á Potosí, 15.25 en el lado este y 21.13 en el del norte. Superficie 278.41 varas cuadradas.
Título perfecto. Escrituras por la oficina de don Pedro Oxoby.—Corvera y Peralta Martínez. 55099 jn26

Díaz Vélez y Río de Janeiro—A espaldas de este sitio, un lindo terreno. Calle Yatay entre el bulevar Díaz Vélez y Potosí, á un paso del parque Centenario. Con tranvías eléctricos á mano y rodeado de numeroso vecindario y de grandes construcciones modernas.
Sin base, á todo precio. Mitad al contado y mitad á un año, con 6 por ciento de interés.
El **domingo 3 de julio**, á las 2.30 de la tarde, en el mismo terreno.
Mide 10 varas de frente al oeste por 69.43 de fondo en el lado norte y 68.71 en el del sur. Superficie 690.70 varas cuadradas. Título perfecto.—Corvera y Peralta Martínez. 55098 jn26

P.C.M.S.A.

PUBLIO C MASSINI Y Cía

Entre Villa Devoto y Villa Real. 12 buenos lotes entrando 2 esquinas de ideales dimensiones. Paraje alto y edificado, de gran porvenir, con frente á las calles Calderón y Nazarre. Venta en 36 mensualidades, sin interes y sin base, á tanto la vara cuadrada, sin más desembolso que dos mensualidades de garantía en el acto del remate y dos más para escriturar ante el escribano señor José A. Sanguinetti, Bartolomé Mitre 612, se hará un 10 o|o de descuento sobre la parte á plazos á los que paguen al contado.
El **domingo 10 de julio**, á las 2 p. m., sobre los mismos terrenos, venderemos estos 12 buenos lotes. Títulos perfectos. Comisión, 2 o|o á cargo del comprador. Informes y planos, San Martín 81.—Publio C. Massini y Ca. 55124 jn26

Al norte. — Bulnes entre Charcas y Güemes, terreno de idaeles dimensiones, lo único disponible en ese barrio especial, todo de familias, con todos los adelantos modernos, á solo una cuadra de Santa Fe. Mide 11 varas 50 de frente por 39.20 de fondo. Venta con base de $ 35 la vara cuadrada. Reconoce una hipoteca por $ 8500, que vence en abril de 1911, de la que puede hacerse cargo el comprador.
El **domingo 10 de julio**, á las 4 p. m., sobre el mismo terreno, venderemos este buen terreno apto para la construcción de una buena casa-habitación. Informes y planos, en nuestra casa, San Martín 81.—Publio C. Massini y Ca. 55123 jn26

En Ituzaingó· Los mejores terrenos de ese progresista pueblo, á solo 4 cuadras de la estación del ferrocarril, entre mucha edificación nueva, con 15 lotes de los terrenos que fueron del doctor Bernardo de Irigoyen. Miden 10 varas por 60 y 70. Liquidación de este pequeño saldo con la bajísima base de 30 centavos la vara cuadrada, para vender por cualquier cosa que eceda de dicha base.
El **domingo 10 de julio**, á las 2 p. m., sobre los mismos terrenos, venderemos estos 15 lotes. Títulos perfectos. Escrituras ante el escribano señor Rodolfo P. Bernardo. Seña, 8 o|o. Comisión, 2 o|o. Más datos y planos, en nuestras oficinas, San Martín 81.—Publio C. Massini y Ca. 55123 jn26

En Victoria, partido de San Isidro, con frente al bulevar Santa Fe (adoquinado), y á 50 varas del camino de automóviles. 62 lotes, sobre la calle Diviseria. á 3 cuadras justas de la estación Victoria, F. C. C. A. Los terrenos son conocidos por antigua quinta de Cervetto, todo lleno de árboles y plantas frutales. Terreno altísimo y espléndidamente ubicado, el mejor elogio que se puede hacer lo harán aquellos que lo visiten y se darán perfectamente cuenta de la preciosa ubicación. Venta en 48 mensualidades, sin interés y sin base, á tanto por vara cuadrada, para vender á cualquier precio. No hay más desembolso que dos mensualidades de garantía en el acto del remate y una más para retirar el título provisorio, sin perjuicio de los que quieran escritura definitiva desde el primer momento se les dará quedando el terreno en garantía hasta el completo pago.
El **domingo 10 de julio**, á las 2 p. m., sobre los mismos terrenos, venderemos estos 62 buenos lotes de gran porvenir. Escrituras ante el escribano señor Domingo Sánchez. Calles abiertas, manzanas alambradas, lotes medidos y amojonados y posesión inmediata. Títulos perfectos. Comisión, 2 o|o. El día del remate pondremos un tren gratis del Retiro. Informes y planos, en nuestra casa, San Martín 81.—Publio C. Massini y Ca. 55125 jn26

En Floresta—60 terrenos centrales, en 30 mensualidades. A 100 metros de la Av. P. Unidas, adecuinada y con tranvía de ida y vuelta á la plaza de Mayo, con pasaje de 10 centavos. Base, 10 $ mensuales cada lote. Están á 2 cuadras al oeste de la avenida Escalada y con frente á las calles Tapalqué, Corvalán, Araujo y Cueto. Es un paraje de gran movimiento comercial en que la edificación aumenta considerablemente, siendo las propiedades siempre solicitadas. Cuenta con casas de comercio, colegios y demás comodidades. Esta venta se efectúa por liquidación de sociedad sin reservar lote y en condiciones extraordinariamente liberales. Sólo se exigirá 3 mensualidades en el acto del remate, más el 2 por ciento de comisión y 3 al retirar la libreta. Las escrituras se extenderán una vez abonadas 4 nuevas mensualidades, dándose la posesión una vez retiradas las libretas. El día del remate tendrán los interesados tranvías expresos gratis desde la plaza de Mayo, frente á la casa de gobierno hasta los terrenos, por lavía de San Juan y Río IV, llevarán distintivos, á fin de que puedan tomarse durante el trayecto. A grandes y á pequeños capitalistas recomendamos este remate por arriesgarse de un negocio, cuyos terrenos están al alcance de todos. Pidan planos, boletos é informes á nuestra casa central, B| Mitre 537 ó sucursal Flores, Rivadavia 6842.—RISSO-PATRON y Ca.
El **dgo. 3 de julio**, á las 2 p. m. 55182 jn26

En el mismo centro de la metrópoli— La propiedad Av. Córdoba 1536 y 1542, entre Montevideo y Paraná. Situada á 3 cuadras al centro de la Av. Callao ó igual distancia del teatro Colón, plaza Lavalle y nuevos tribunales, ó sea, en e punto de la capital, cuya valorización es constante en virtud de los edificios valiosos existentes y que se construyen diariamente en su alrededor. Base, 75.000 $. Mide 12 por 70. Es de dimensiones especiales, en que favorecido por su ubicación se presta para levantar en ella un gran hotel, casa de departamentos, escritorios ó cualquier índole de construcción en la seguridad de contar permanentemente con la mejor renta. La casa en sí, como edificio, no tiene mayor importancia, aún cuando sus materiales son utilizables. Consta de 2 negocios al frente y 35 habitaciones más. Datos, B. Mitre 537.—RISSO-PATRON & Ca.
El **dgo. 3 de julio**, á las 3 p. m. 55184 jn26

Flamante vivienda al norte—Bulnes 1677 y Solar. Ofrecen 220 pesos de alquiler. Base, 20.000 pesos. Mide 10 por 36. Su edificación elegante y sólida consta de sala y comedor que cuadra sus patios, 3 dormitorios, 2 piezas de servicio, baño con w. c. y cocina, pileta, enmasado, zaguán, espacio para auto, fuerza y huerta; luce decoraciones; vidrios ingleses, mármoles, mosaicos, cedros y demás detalles que con su frente que es moderno imitación piedra, vereda y adoquinado pago, comprometen el confort de las habitaciones de última creación. Visítese de 9 á 11 y de 1 á 4 p. m. Más datos, B. Mitre 537.—RISSO-PATRON & Ca.
El **dgo. 3 de julio**, á las 3 p. m. 55188 jn26

De renta—En un barrio esencialmente comercial, Valentín Gómez 548, próxima al mercado de Abasto Provenzal y á las Avs. Corrientes y Pueyrredón. Casa que produce 375 pesos, con contrata. Base, 32.000. 1|2 al contado y 1|2 á un año de plazo, con interés del 7 por ciento. Mide 10.96 por 52.07 más ó menos, 6 sea, un total de 570 varas cuadradas. Tiene á frente un gran portal con entrada de vehículos, sala preparada para altos, 3 piezas más, una pieza de servicio, baño y 2 piezas altas; todo esto forma una cómoda casa de familia. A continuación un departamento de 2 piezas, cocina, baño y w. c. Al frente de éste un galpón de 4 metros de largo, cedro y cinc, todo cuidado y en el contrafrente gran galpón de 100 metros cuadrados, de dos pisos, habiendo además un escritorio, cocina, etc. Todo en muy buen estado. Tiene adoquinado y eléctrico No. 1277 de frente. Datos, B. Mitre 537.—RISSO-PATRON & Ca.
El **dgo. 3 de julio**, á las 4 p. m. 55186 jn26

Casa moderna del mejor estilo—Avenida Honduras 185, entre Salguero y Butnes. Base, 20.000 $, incluso $ 7.000 en hipoteca á 15 meses al 8 por ciento. El interés del 7 1|2 por ciento. Barrio sumamente cómodo y de continuos adelantos: tranvías, pavimentos, edificación moderna y compacta, etc. Situada á 3 cuadras de la Av.

Arturo Barros & Ca.

San José 179, 187, 189 y 193. Gran terreno central, de varas 22.50 de frente por 35 de fondo. En el radio de la plaza del Congreso y de la Avenida de Mayo. Ubicación muy interesante y de dimensiones excepcionales, que por sí solas constituyen la mejor y más valiosa base de una propiedad de alta renta, en la que no falta en lo más mínimo ninguno de los detalles de la edificación moderna. Base pesos 100.000.

El **miercoles 6 de julio**, á las 3 p. m., en nuestro salón de ventas.

Manzana central en San Martín. Para especuladores. Entre las calles Saavedra, Chivilcoy, Santos Lugares y camino á San Fernando. A 4 cuadras de la estación y del tranvía Lacroze y á una del bulevar 25 de Mayo, próximo á adoquinarse. Mide 83 varas á Saavedra; 141.60 á Chivilcoy; 77.37 á Santos Lugares y 141 á San Fernando, ó sea en conjunto una superficie de 11.323.50 varas cuadradas. La configuración de la manzana permite su subdivisión en lotes de poco fondo, que son los que se venden más fácilmente. Otro dato valioso: toda la manzana tiene aguas corrientes y luz eléctrica. El Banco de la Provincia y el Banco Hipotecario Argentino, establecidos en San Martín dan grandes facilidades para la edificación. Se trata, pues, de un negocio chico pero de grandes perspectivas. Base, 2 $ la vara cuadrada. 20 o|o al contado y el resto en cuatro cuotas iguales á 6, 12, 18 y 24 meses, al 6 o|o de interés y garantía hipotecaria.

El **miercoles 6 de julio**, á las 3 p. m., en nuestro salón de ventas.

Títulos perfectos. Seña, 8 o|o. Comisión, 2 o|o. Informes, San Martín 50.—Arturo Barros y Ca. 55074 jn26

JOAQUIN F. CANO

Linda esquina en un buen barrio.— Crámer y Zabala. A 2 cuadras de la estación Colegiales del F. C. B. A., con adoquinado por Crámer. Próxima á los tranvías eléctricos. En un barrio de adelanto y progreso. Venta decidida. Sin base.

El **domingo 3 de julio**, á las 2 p. m., en el mismo terreno.

Mide... metros de frente por... de fondo. Superficie... varas cuadradas. Títulos perfectos. Seña, 8 o|o. Comisión, 2 o|o. Informes y planos, Rivadavia 545 y Cabildo 2077.—Joaquín F. Cano. 55072 jn26

Cuba 2863. Entre Congreso y Quesada. A 2 cuadras del bulevar Cabildo y media de Congreso. Con tranvías eléctricos al frente y en todas direcciones y en un barrio de renta segura. Lindo terreno con un edificio de 3 piezas, cocina, etc., que produce 60 $ de renta mensuales. Sin base, á tanto la vara cuadrada. Mitad al contado y mitad á un año de plazo, con garantía hipotecaria y 7 o|o de interés anual. Reconoce además una deuda á favor del Banco Hipotecario Nacional de $ 650 en préstamos convertidos.

El **domingo 3 de julio**, á las 3 p. m., en la misma propiedad.

Mide 10.17 metros de frente (11 varas 75) por 64 metros 08 (74 varas) de fondo. Superficie 869.50 varas cuadradas. Títulos perfectos. Seña, 8 o|o. Comisión, 2 o|o. Informes, Rivadavia 545 y Cabildo 2077.—Joaquín F. Cano. 55071 jn26

AYERZA CULLEN & SEOANE

Ferretería—100 docenas baldes galvanizados, del 6 al 10; 35 docenas lebrillos de hierro batido; 250 juegos lavatorio agua esmaltados decorados; 130 cajones bronces surtidos; 60 bigornias inglesas; 75 cajones hachas de 3 y 8 1|2 libras; 30 docenas cortadoras de alambre, en nuestra casa, 185 Defensa 193.

El **lunes 27 de junio**, á las 2 de la tarde, se rematarán en lotes, por cuenta de una casa introductora. Seña, 20 por ciento. Comisión 10 por ciento.—Ayerza, Cullen y Seoane. 55178 jn26

Alambre ovalado y púas—285 rollos alambre oval, número 17|15 y 250 rollos púas sin averías, en nuestra casa 185 Defensa 193.

Se rematarán en lotes, al gusto de los compradores, por cuenta de una consignación. Seña, 20 por ciento. Comisión, 10 por ciento.—Ayerza, Cuen y Seoane. 55179 225

Coches, arados y rastras—15 coches de 2 ruedas, 25 arados una reja y discos suelo, 22 rastras de discos de 10 y 20 pulgadas, en nuestra casa, 185 Defensa 193.

El **lunes 27 de junio**, á las 3 de la tarde, se rematarán en lotes, á gusto de los compradores, por cuenta de una consignación. Seña, 20 por ciento. Comisión, 10 por ciento.—Ayerza, Cullen y Seoane. 55180 jn26

Rodolfo Bollini y Ca.

325 Reconquista 325

Córdoba 2581, á plazos, con frente á este importante bulevar y al lado de la esquina de Pueyrredón. Una propiedad con edificio antiguo, de medidas especiales para levantar un petit hotel ó casa de renta. Mide 10.50 varas de frente por 31.50 de fondo en un costado, 28 en otro y 10 varas en el contrafrente, siendo así más fácil el terreno de ochava. Consta de sala, comedor, tres dormitorios, cocina, pieza de servicio, w. c., cielos rasos en parte, pisos de baldosa, pino de tea, etc. Ad corpus. Base, 25.000 $.

El **miercoles 29 de junio** (fiesta), á las 2.30 p. m., sobre la misma. Condiciones de pago: mitad al contado y mitad á un año de plazo, con interés del 8 por ciento. Visítese. Seña, 8 por ciento. Comisión, 2 por ciento. Datos Reconquista 325.—Rodolfo Bollini y Ca. 55169 jn26

Félix Lora y Ca.

En el Caballito. 60 lotes centrales en las preciosas planicies de este próspero paraje, todo un barrio codiciado, rodeados completamente de una compacta población, en todos sus alrededores cruzados por las calles Avenidas San Martín, Espinosa, Cucha Cucha, Añasco, Sanabeli entre Paysandú, Cassafoust, Sunchales, Pallque, San Julián y el arroyo Maldonado (canalizado). A media cuadra del eléctrico número 86, á dos cuadras de los eléctricos 88, 89 y 99. A dos cuadras del bulevar Bella Vista (adoquinado ó con eléctrico); á una cuadra de la estación Bella Vista, del tranvía Anglo-argentino y á dos cuadras al sur de la futura estación del ferrocarril Pacífico en la Chacarita (ramal de circuito), á cinco cuadras al sur de la estación La Paternal (ferrocarril al Pacífico), á dos cuadras al oeste de los terrenos del Paque del Centenario y de los de la quinta de Terrarosa, que fueron rematados hace poco y disputados con gran interés ya edificándose. Paraje importantísimo, donde la población afluye diariamente de un modo extraordinario; en una palabra, el barrio que está tomando actualmente mayor impulso en esta metrópoli. Venta decidida por liquidación de negocio, sin retirar lote, con la ínfima base de 4 $ vara cuadrada, pagaderos en 30 mensualidades, sin interés, con posesión y escrituración inmediatas.

El **domingo 3 de julio**, á las 2 de la tarde, bajo nuestra espaciosa carpa. Planos y datos San Martín 179.

Léase el aviso siguiente: 55162 jn26

4 $ vara cuadra, en 30 meses. Son las condiciones excepcionales de pago de los 60 espléndidos lotes en el Caballito, cruzados por las calles Avenida San Martín, Espinosa, Cucha Cucha, Añasco y Sapalleri, entre Paisandú, Cassafoust, Sunchales, Pallque, San Julián y arroyo Maldonado (canalizado), cuya liquidación forzosa por realización de negocios constituye un verdadero acontecimiento territorial, la ocasión sin igual del más importante y ventajoso negocio para conmemorar el primer centenario. Base, 4 pesos vara cuadrada, pagaderos en 30 mensualidades iguales sin interés, de las cuales tres mensualidades en el acto del remate, tres á los quince días del remate y el acto de firmar las escrituras definitivas por ante el escribano don Spiro M. Ungaro, con títulos perfectos y las 24 mensualidades restantes del 1 al 8 de cada mes en el escritorio del vendedor en esta ciudad. Descuento de 10 por ciento sobre el total del importe á plazos se hará al que pague al contado en el acto de la escrituración. La comisión del 2 por ciento sobre el importe de la venta será abonada por el comprador en el acto del remate. Lotes amojonados, en sus frentes y fondos con arreglo á las líneas municipales; posesión y escrituración inmediatas. Es un negocio brillante por su linda ubicación, gran porvenir, su base ínfima y ventajosas facilidades de pago.

El **domingo 3 de julio**, á las 2 de la tarde.—Nota: Los tranvías eléctricos números 86, que salen de Chacabuco y Moreno dejan sobre los mismos terrenos y los números 88, 89 y 99 de varios puntos de la ciudad, dejan á dos cuadras de los mismos terrenos. Planos y datos, San Martín 172. 55162 jn26

Carlos Olmi

Un lote en Belgrano—

A plazos. A 3 cuadras de la Avenida Cabildo. A 1 1|2 cuadra del tranvía eléctrico. Calle Ibera entre Moldes y Vidal. 10 varas de frente y contrafrente de 10.11 varas por 27.48 y 28.49 en cada costado, ó sean 279.28 varas cuadradas. Base 7 pesos los 0.75 decímetros cuadrados ó sea la vara cuadrada, 40 por ciento al contado y el saldo en 52 mensualidades, por partes iguales.

El **domingo 3 de julio**, á las 3 p. m., en el mismo terreno. Datos y planos Reconquista 353.—Carlos Olmi. U. T. 3290 (Av.) 55161 jn26

B. Alchourron & Hnos.

En venta particular — Casa al sur, edificada en terreno de 8 por 35 metros, compuesta de sala, comedor, 4 dormitorios, cocina, baño, etc.

Casita en Necochea, F. C. S., con 2000 metros de terreno. A 4 cuadras de la plaza principal. Ocurrir, B. Alchourrón y Hnos., Reconquista 432. 55170 326

(Postergado hasta octubre del corriente año, por necesitar el campo para tener hacienda.)

2000 hectáreas de campo especial, en doce lotes, entre Mercedes y Luján, á tres leguas de ambas ciudades. Establecimiento denominado San Juan de Balta, con las estaciones Goldney y Agote, del ferrocarril al Pacífico, á 20 cuadras de la línea norte del campo y las estaciones Olivera y Gowland, del ferrocarril Oeste, á ... y 25 cuadras respectivamente del centro del campo y la estación La Verde, de la Compañía general de ferrocarriles de la provincia de Buenos Aires, á 20 cuadras de la parte sur. El arroyo del Balta, de agua dulce y permanente, cruza la parte norte del campo, desaguando en el río Luján, que es el límite norte de este campo.

En breve remataremos esta valiosa propiedad; los más ricos campos de la zona pertenecientes á la sucesión de don Juan Cañas, por orden de sus herederos, todos mayores de edad. Se oyen ofertas particulares por el todo; más adelante daremos los detalles de esta excepcional venta.

Por más datos á nuestra casa, Reconquista 432, Buenos Aires.—B. Alchourrón y Hnos. 55126 826

S. A. CREMONA

Como liquidación, 5 preciosos lotes sobre la estación Wilde, F. C. S., Villa Jurado, frente á la gran avenida General Mitre, con tranvías eléctricos doble vía al frente á Plaza Mayo, entre las de Sarmiento y Belgrano, á 1 cuadra de la plaza y lo único sin edificar, cada uno de 10.05 varas por 59, es la manzana 30. Base definitiva 0.70 $ vara cuadrada.

El **domingo 3 de julio**, á las 2.30 p. m., en lo más valioso. Con títulos perfectos. Escrituras ante el escribano Sarfias Benitez. Seña 8 por ciento. Comisión 2 por ciento. Planos y datos San Martín 343. 55083 jn26

HECTOR MEYER ARANA

Gran remate exposición de muebles importados, consignaciones de París.

El **viernes 1o. de julio**, á las 4 p. m. En el salón alto del Biógrafo Imperial, Cangallo núm. 771.

Regios juegos de salón Aubousson, armazón dorados, magníficos jueguitos Trianón Canne doré, lampás de seda, soberbias Bergeres, regio escritorio estilo Luis XVI caoba y roble, bronces de arte aplique, cuatro elegantes juegos de dormitorio Luis XVI caoba y roble, aplicaciones de bronce, roperos de tres cuerpos; elegante juego de dormitorio, biblioteca de 3 cuerpos Empire, elegante juego de comedor Luis XVI caoba y bronce aplicaciones de bronce, mobiliario, mesitas de centro Canné doré, mesas Luis XVI con mármol, mesas de Brigde, etc., y demás muebles todos importados y que estarán en exhibición en los altos del Biógrafo, Cangallo 771, desde el martes 28 del corriente, de 9 á 12 m. y de 2 á 4 p. m.

El **viernes 1o. de julio**, á las 4 p. m., venderé al detalle y dinero de contado siendo la comisión del 10 o|o á cuenta del comprador. Por más datos y catálogos, Avenida de Mayo 861 ó en el mismo local. 43187 226

Nicolás Ghigliazza

En el teatro Moulin Rouge, calle General Lavalle número 853. Del arrendamiento por el término de cuatro años para la exclusividad de avisos en el interior de dicho teatro, comprendiendo: telón de boca, vestíbulos escaleras, pasillos, w. c. y programas formato Royal. Llamo la atención especialmente la atención sobre la importancia de este espléndido negocio, para los que se dedican á la explotación de la réclame. Sin base, á tanto inensual. El remate se efectuará el MARTES 28 DE JUNIO, á las 3 de la tarde, en la sala de espectáculos del teatro Moulin Rouge, calle General Lavalle números 853 al 857. Seña, tres mensualidades y 2 por ciento por media comisión á cargo del comprador. Por datos é informes ocurrir á mi escritorio calle Cangallo número 885, donde está á disposición de los interesados el pliego de condiciones del arrendamiento y contrato.—Nicolás Ghigliazza. 42982 524

GUZMAN y ROMERO

Al norte—Juncal 2221. En el barrio preferido. Hermosa casa habitación, á un paso de las Avenidas Callao y Santa Fe. Con 6 lindas habitaciones, baño, cocina y demás dependencias, construída con materiales de primer orden, como para edificar altos, pisos de pino tea, celosías de cedro, cielos rasos decorados, terraza circundada de baranda. Mide 11.30 varas de frente por 29 de fondo.

Venta decidida por ausentarse su dueño. Base, $ 25.000. Reconoce una hipoteca de 9500 $ en cédulas serie L.

El **domingo 3 de julio**, á las 2.30 p. m., sobre la misma propiedad.

Títulos perfectos. Seña, 8 o|o y 2 o|o de comisión. Puede visitarse todos los días de 2 á 4. Más datos á nuestro escritorio, Bolívar 120.—Guzmán y Romero. 55059 jn26

BRIC A BRAC

El domingo 3 de julio, á la 1 de la tarde, el martillero César Baragli, rematará por cuenta de la casa de préstamos Bric á Brac, Rivadavia 2578-84. Alhajas, máquinas, ropas y mercaderías en general. En caso de no terminar el remate en el mismo día se continuará en los días subsiguientes. 43119 jn26

José M. de Iriondo y Ca.

Cuatro toros Durham de gran sangre, uno de ellos hijo de Lavender Royal (Duthie) y de la célebre vaca Sweetheart, ganadora de premio Campeón en la Exposición Real de Inglaterra. Importados por el señor Santiago R. Brian.

El **sabado 2 de julio**, á las 2 de la tarde, en nuestro tattersall, San Martín 153.—José M. de Iriondo y Ca. 55113 jn26

Manuel Castellar

En Coronel Suárez—23o. remate-feria en mis instalaciones.

El **martes 5 de julio**. Oportunamente detalles.

Por consignaciones é informes, dirigirse en Coronel Suárez al señor Gmo. B. Mc. Geey Elliff, ó á mis escritorios del Azul ó capital, 25 de mayo 248.—Manuel Castellar. 55081 jn26

En Tandil — 57o. remate-feria de haciendas.

El **jueves 7 de julio**. Oportunamente detalles.—Manuel Castellar. 55082 jn26

García Piñeiro & Ca.

750 animales vacunos gordos; 200 lanares gordos; 40 yeguarizos y lo que se siga consignando. 29o. remate-feria en Vedia, (F. C. Pacífico)

El **miercoles 29 de junio**, á las 2 de la tarde.

Más datos á nuestro escritorio de Vedia (F. C. Pacífico).—García Piñeiro y Ca. 55053 jn26

Oribe, Corradi y Avila

En Mercedes, de San Luis. 15o. remate-feria, de ganadería los días 29 y 30 de JUNIO de 1910.

Remataremos haciendas vacunas, yeguarizas, mular, y lanar. Próximamente detalles. Para datos á nuestro escritorio, casa de Oribe y Encera, Mercedes, de San Luis. 49342 m7

AYARRAGARAY, SCHINDLER & GOWLAND

Consignatarios de frutos del país, cereales y ganados

En Las Heras—48o. remate-feria de haciendas en general el DOMINGO 3 de julio á la 1 de la tarde.

Informes y pedidos de local, en la feria ó en nuestro escritorio Corrientes 741. 55167 326

BRAVO BARROS & Ca.

CASAS

Lujoso hotel moderno—

En el barrio preferido del norte. Avenida Pueyrredón 932 y 936, al lado de la Avenida Córdoba y á cuatro cuadras de Santa Fe. Edificio de dos pisos y subsuelo, moderno y suntuoso, construído con materiales selectos y escogidos y distribuído con toda inteligencia. Tiene amplias salas, habitaciones espaciosas, galerías, terrazas y jardines, llenos de aire y de luz. La rodean edificios modernos entre los cuales se destaca por su elegante arquitectura. Base, 150.000 $, de la que se deducirán 75.000 cédulas serie L, á estilo de plaza.

El **domingo 3 de julio**, á las 4 de la tarde, en la misma propiedad.

15x23 por 58x55 en un costado. 56x19 en el otro y 16x42 en el contrafrente. Ad corpus.

Planta baja: Entrada de mármol blanco, paredes enduidas en yeso, cancel vitraux, hall con ventanales de vitraux, sala, antesala, gran comedor, todos con lamberis y empapelados Tekko en panneaux, dos habitaciones, antecomedor con montaplatos, toilette, galería al jardín. Todos los pisos de parquet.

Planta alta: Hall y galería, ocho dormitorios y dos baños. Todas las habitaciones dan frente al jardín ó á una galería que circunda el edificio. En la azotea cuarto guardabaules y terraza.

Subsuelo: Sala de billar, cuatro habitaciones, cocina con servicio de agua caliente, comedor de servicio, patio y lavadero, jardín. Frente piedra artificial, cortinas corredizas, marquise, cielos rasos de yeso decorados, pisos parquet, pino de tea encerados y mosaicos, puertas vitraux y cristales, pinturas al óleo, revestimientos, celosías, carpintería de cedro, empapelados finos, y espejos. Entrada para automóvil y terreno de fondo para garaje.

Visítese de 2 de la tarde á 9 de la noche. Títulos perfectos. Informes, 351 San Martín 361. —Bravo Barros y Ca. 54157 jn18

Avenida Alvear núm. 172—

En el comienzo de la gran calle de lujo de la metrópoli, donde todos son palacios y mansiones suntuosas. Edificio antiguo pero sólido, en notable terreno, donde puede levantarse una hermosa construcción. Base, $ 120.000. Está desocupado.

El **jueves 30 de junio**, á las 3 p. m., en nuestro hall, 351 San Martín 361.

10 varas por 82.38 varas en un costado, 83.40 varas en el otro y 10.10 varas en el contrafrente. Ad corpus. Hall, sala, antesala con estufa, gran comedor, 6 habitaciones, cocina, baño, 2 piezas en altos para servicio y dos piezas de madera en el fondo, 2 patios, cielos rasos yeso, pisos pino tea, celosías cedro, luz eléctrica. Visítese de 9 á 11 a. m. y de 1 á 4 p. m. Títulos perfectos. Informes, 351 San Martín 361. —Bravo Barros y Ca. 53646 jn14

M. de Oca 620 á 624 é I. la Católica núm. 333—

Entre Aristóbulo del Valle y Alegría, á pocos metros de la iglesia de Santa Lucía, entre edificación moderna. Una casa para negocio sobre la avenida y una amplia casa-habitación con frente á Isabel la Católica. Bases: 25.000 $ la casa sobre la Avenida Montes de Oca y 42.000 pesos la de la calle Isabel la Católica. Tercera parte al contado y el resto á 6 y 12 meses de plazo con garantía hipotecaria y 7 por ciento de interés anual.

El **jueves 30 de junio**, á las 3 p. m., en nuestro hall, 351 San Martín 361.

MONTES DE OCA 620|24—10 varas por 50. Ad corpus. Negocio al frente, jardín al fondo con

El **domingo 26 de junio**, á las 3.30 p. m., en las mismas propiedades.

SOLIS 852—9v24 por 34v64. Sala, 2 piezas, comedor, cocina, cuarto de madera. Base, pesos 16.000.

SOLIS 854—9v24 por 34v64. Sala, 3 piezas, comedor, cocina y un cuarto de madera, 2 patios. Base, $ 20.000.

Seña, 10 o|o. Comisión, 2 o|o. Escrituras por don Espiridión Sánchez. Informes, 351 San Martín 361.—Bravo Barros y Ca. 53651 jn 14

Olavarría 1484 á 1486—

Entre Isabel la Católica y España. A una cuadra de la Avenida Montes de Oca y á 3 de Patricios. Barrio excelente. Edificio de altos, compuesto por dos buenas casas de familia. Base, $ 24.000. Desocupadas.

El **domingo 26 de junio**, á las 4 p. m., en la misma propiedad.

11x55 por 18v72 en un costado. 18v26 en el otro y 11v57 en el contrafrente. Ad corpus.

CASA BAJA: Sala, 3 habitaciones, baño, cocina, patio mosaico, pieza de servicio.

CASA ALTA: Vestíbulo, 5 habitaciones, baño, cocina, 2 piezas de servicio, patio con pileta.

Frente piedra artificial, cielos rasos yeso, pisos pino tea, celosías. Visítese á toda hora. Títulos perfectos. Informes, 351 San Martín 361.—Bravo Barros y Ca. 54005 jn17

Bilinghurst 1642—

Entre Charcas y Güemes, á una cuadra y media de la Avenida Santa Fe, en el mejor barrio del norte. Una excelente casa de familia en buen terreno. Base, 25.000 $. Pudiendo continuar el comprador con un contrato á favor del Banco El Hogar Argentino por 20.891.79 $, que se paga en mensualidades, á largo plazo.

El **domingo 26 de junio**, á las 4 de la tarde, en la misma propiedad.

9.93 varas por 32.09, con un martillo á favor en el costado sur, á las 8.20 varas de 0.23 por 24.13 varas, contrafrente 10.16 varas. Ad corpus.

Frente piedra artificial, zaguán mármol, vestíbulo de cristales, sala, comedor con sótano, tres habitaciones, baño, cocina, dos plezas de servicio, dos patios mosaico y baldosa, celosías, cielo rasos de yeso, pisos pino tea.

Títulos perfectos. Informes, 351 San Martín 361.—Bravo Barros y Ca. 54235 jn19

Lavalle 2016—

Al lado de la esquina de Ayacucho, á una cuadra del Salvador y á dos de Callao. Casa pequeña en terreno de dimensiones especiales. Base, 13.000 $.

El **domingo 26 de junio**, á las 2 de la tarde en la misma propiedad.

8v50 por 17v02 en un costado. 17v43 en el otro y 8v42 en el contrafrente con un martillo á favor en el este al fondo de 2v47 por 0v17. Ad corpus.

Zaguán de mosaico, sala, tres piezas, cocina, patio de mosaico, cielos rasos de yeso. Visítese de 3.30 á 4.30 p. m. Títulos perfectos. Informes 351 San Martín 361.—Bravo Barros y Ca. 54158 jn18

Chalet en Coghlan—

Nahuel Huapí 4195 esquina Holmberg, á tres cuadras de la estación Coghlan, y del tranvía número 96, en un barrio de construcciones modernas. Base, 11.000 $, de la que deducirán 7000 cédulas L, á estilo de plaza y pagaderas en el acto. Mitad al contado y mitad á un año de plazo, con 7 o|o anual.

El **domingo 26 de junio**, á las 2 de la tarde, en la misma propiedad.

20 varas por 50. Ad corpus.

Escalinata, vestíbulo, comedor, tres habitaciones, baño, cocina, dos piezas de madera, jardines, cielos rasos y pisos pino de tea, celosías, estilo suizo, lujoso y bien tenido. En la planta baja hall, sala con tapices y altos zócalos, escritorio, comedor con estufa de mármol, antecomedor con pileta. Piso principal: Cuatro dormitorios, toilette, baño y guardarropas. Mansarde: Guardabaules, 3 piezas y depósito. En el subsuelo, cocina con servicio de agua caliente, pileta, comedor de servicio, despensa, sala de billar. Construcción excelente.

Terrenos: Un lote de 11 varas por 17v60, dos de 11 varas por 29v70 y otro de 12 varas por 40v20.

FRENTE A SUIPACHA: La esquina de Suipacha y Sargento Cabral, de 11v40 por 32v17 respectivamente y dos lotes de 10 varas por 32v20 uno y 44v30 el otro.

FRENTE A SARGENTO CABRAL: Siete lotes especiales para petit hoteles, con frentes de 11 varas á 12v25 por fondos de 15 varas á 28 varas y superficies de 181 á 307 varas cuadradas.

Títulos perfectos. Escrituras por la oficina de los señores José A. Novaro y doctor Mario Novaro. Informes y planos, 351, San Martín 361. —Bravo Barros y Ca. 51487 m23

Esquina en Flores—A plazos—

Avenidas Directorio y Carabobo, frentes al norte y al oeste. Con tranvías eléctricos al frente, á cuatro cuadras de la Avenida Rivadavia, en medio de edificación valiosa 6 importante. 440 varas cuadradas en un lote. Base, 19 $ la vara, mitad al contado y mitad á un año de plazo con garantía hipotecaria y 7 por ciento de interés, pagadero por semestres anticipados.

El **domingo 26 de junio**, á las 3 de la tarde, en el mismo terreno.

20 varas de frente á Carabobo por 22 á Directorio. Por sus dimensiones y ubicación se presta para todo género de edificación. Títulos perfectos. Informes y planos 351, San Martín 361. —Bravo Barros y Ca.

Terrenos en Wilde—

Judicial. Cuatro lotes bien situados. Calle Manuel R. Trelles entre Aristóbulo del Valle y Mariano Moreno, á dos cuadras y media de la estación del ferrocarril Sur. Orden del juez doctor Ramón Giménez Zapiola, secretario Arechavala, en el juicio seguido por la sucesión de don Luis Fresquet con Juan Roqué. Base, 1.20 $ los 75 decímetros cuadrados, ó sea la vara cuadrada, pagándose lo que exceda de esta base en 18 mensualidades, sin interés.

El **domingo 26 de junio**, á las 2 de la tarde, en los mismos terrenos.

8m66 (10 varas) por 65m81 (76 varas), cada lote. Escrituras por ante la oficina del don Abel Valenzuela. Seña, 8 o|o. Comisión, 2 por ciento. Informes y planos, 351 San Martín 361. ó en Lomas, Avenida Meeks 66.—Bravo Barros y Ca. 52558 jn5

Larrea 559—

En el barrio preferido para vivir, á cuadra y media de las avenidas Corrientes y Pueyrredón y á dos de la Avenida Córdoba. Tres lotes unidos, de dimensiones especiales para edificar. Rodeados de casas modernas. Venta decidida, sin base alguna.

El **domingo 3 de julio**, á las 2 de la tarde, en los mismos terrenos.

Lote 1: Mide de 9,90 y 9.92 varas por 33.72 á 39.89 varas y contrafrente de 11.02 varas. Superficies de 360.92 á 406.75 varas cuadradas. Tienen algunas construcciones. No hay contrato de alquiler.

Títulos perfectos. Escrituras por ante la oficina de don Pedro Cedrés. Informes y planos, 351 San Martín 361.—Bravo Barros y Ca. 54972 jn23

El **viernes 1o. de julio**, á las 3 de la tarde, en nuestro hall, 351 San Martín 361.

Linderos: al norte Luisa U. de Iriart, al este sucesión de Iriart, al sur Pedro Sarlanque y al oeste Juan Rey. Población de dos piezas, alambrado medianero por tres costados. Está sembrado de avena, trigo y lino. Tiene contrato que vence en octubre 30 de 1911. Títulos perfectos. Informes y planos, 351 San Martín 361.—Bravo Barros y Ca. 53782 jn15

En la sección segunda de la Pampa—

En la Colonia Catriló, en la línea del ferrocarril al Pacífico. Las chacras 74, 75, 83, 82 y 81 de dicha colonia, con un total de 500 hectáreas, en un solo lote. Campo de condiciones inmejorables para todos los cultivos, alfalfado en gran parte con suelo parejo y agua dulce á 3 metros. A cuatro leguas al NO. de la estación y pueblo Catriló y á tres al norte de Lonquimay. Tiene alambrados, poblaciones y mejoras. Base, 110 $ la hectárea, pudiendo continuar el comprador con una hipoteca de 10.000 $ oro que vence en marzo 5 de 1914, al 9 por ciento anual.

El **viernes 1o. de julio**, á las 3 de la tarde, en nuestro hall, 351 San Martín 361.

Linderos: al NE. el río Neuquen, al NO. Isidoro Pedeflous, al SE. Ernesto Gramondo y al SO. Casimiro Gómez. Tiene una población y varios potreros alambrados y alfalfados. En la Colonia Lucinda, del coronel Fernández Oro, que queda próxima al campo, se venden fracciones de valles con riego, á precios elevadísimos. Se visitan por la estación Neuquen (ferrocarril del Sur). Desde allí se va en coche ó á caballo, dirigiéndose en el campo al encargado señor Busebio Jiménez. Títulos perfectos. Informes y planos, 351 San Martín 361.—Bravo Barros y Ca. 54547 jn21

Campo en Santa Fe—

Sobre el Paralelo 28 y el deslinde con el Chaco, en la región de los bosques de quebracho y demás valiosas maderas de la zona. 1116 hectáreas, 90 áreas y 75 centiáreas, en un lote, á 3 1|2 leguas al oeste de la estación Amores y á cuatro al NO. de la estación Kilómetro 141, de la línea de la Sábana. Rodeado de establecimientos y obrajes en plena producción. Venta decidida. Base, 10 $ la hectárea. Mitad al contado y mitad á un año de plazo con pagaré hipotecario y 7 por ciento de interés.

El **martes 5 de julio**, á las 3 de la tarde, en nuestro hall, 351 San Martín 361.

Queda en el departamento Vera.

Linderos: al norte López y Blanco, al este Eduardo D. Videla, al oeste y sur Tristán G. Malbrán (Hoy varios). Tiene en parte monte Títulos perfectos. Informes y planos, 351 San Martín 361.—Bravo Barros y Ca. 54545 jn21

La Selva, en Villarino—

10.000 hectáreas en lotes de 456 á 1008 hectáreas, en la región de más brillante porvenir del sur de la provincia de Buenos Aires, dentro de la zona irrigable del río Colorado. A 20 cuadras de la estación del ferrocarril á Puerto Romero, de donde se cargan y transportan actualmente sus productos hasta Bahía Blanca, á tres leguas de la línea férrea en construcción de Bahía Blanca á Patagones, á 15 leguas al sur de Médanos y á 20 de la ciudad de Bahía Blanca. Campo llano, parejo, sin tosca, especial para alfalfares, con tierra fértil arenosa, agua buena de 4 á 6 metros, cruzado por canales que tienen agua permanente del río Colorado y por otro proyectado que puede llevarse á cabo con gasto reducido. Todo alambrado, dividido en potreros con poblaciones, galpones, corrales, molinos y toda clase de mejoras. Venta decidida, con opción, sin base alguna, 25 por ciento del precio al contado, 25 por ciento á un año y 50 por ciento á cuatro años de plazo, con garantía hipotecaria y 7 por ciento de interés por semestres anticipados.

El **miércoles 20 de julio**, á las 3 de la tarde, en nuestro hall, 351 San Martín 361, Buenos Aires.

Linderos: al NE. René Navare y viuda de Bordeau, al SE. viuda de Chevalier, al SO. Loyatto hermanos y al NO. Carlos Lluro. En el registro gráfico figura como el lote 19 á nombre de Lluro é hijos.

El lote 5 de 1008 hectáreas, 6 áreas y 23 centiáreas comprende el casco de La Selva, con una casa de 13 habitaciones y baño, galpón de hierro de 18 por 30, corrales, brete, bañadero de 20, metros con escurridero, casa para peones de dos piezas y cocina, galpón de herrería, carnicería, aljibe, galponcito, quinta y huerta. 4000 metros de alambrados interiores, molino con tanque de 80.000 litros, depósito y cañería de agua corriente en toda la casa.

Los lotes 9 y 10, de 625 hectáreas cada uno, están alfalfados. El resto de campo en parte rastrojo y preparado para alfalfa y en parte campo de ganadería perfectamente apto para alfalfar. En el deslinde de los lotes 10 y 12 hay una chacra con población de cinco piezas, carnicería y galponcito. El campo se entregará el 10 de marzo de 1911, pagando los propietarios 5 $ anuales por hectárea de arrendamiento.

Pediéndolo á renta puede obtenerse fácilmente de 5 á 7 $ por hectárea. Se visita corrientemente. Los interesados pueden dirigirse á los señores Lanusse y Olaciregui, en Bahía Blanca. De allí hay excelente camino. Títulos perfectos. Escrituras por la oficina de Chorra y de la Villa. Informes y planos, 351 San Martín 361.—Bravo Barros y Ca. 54560 jn27

Los interesados pueden solicitar informes detallados á nuestra casa central, 351 San Martín 367, ó en nuestras sucursales en el Belgrano, Avenida Cabildo 1978; en Lomas de Zamora, 66 Avenida Meeks; ó en La Plata, calle 47 núm. 667.—Bravo Barros y Ca.

Estancia en San Luis—

El notable establecimiento «La María Dolores», en la región más rica de la provincia. A dos leguas y media al SE. de La Toma y á igual distancia al norte de El Morro. 3534 hectáreas en el departamento Pedernera, partido de San José del Morro. A doce leguas al norte de Villa Mercedes. Campo fertilísimo, especial para ganadería y agricultura, con sierras ó lomas rocosas cubiertas de pastos de engorde, aguadas naturales excelentes, con un gran dique de 10.000 metros cúbicos de capacidad, construído á todo costo, que permiten regar grandes alfalfares ó viñedos, dique que embalsa 3 arroyos permanentes que nacen en el mismo campo y que lo llenan en 3 días, dándole agua á razón de 40 litros por segundo, tiene también represas y acequias. Casa principal de altos, muy bien construída á 933 metros sobre el nivel del mar, casa para peones, galpón, huerta y mejoras. Base definitiva, $ 25 la hectárea.

El **lunes 4 de julio**, á las 3 de la tarde, en nuestro hall, 351 San Martín 361.

En los planos figura á nombre de F. Escola.

Linderos: al norte Darío David, Juan Andrade y Basilia de Castro, al sur Agustina J. de Quiroga y Dámaso Domínguez, al este Basilia de Castro y Félix Suárez y al oeste Hipólito Irigoyen.

Está alambrado y picado en su perímetro y dividido en once, uno de ellos de 14 hectáreas de alfalfa de riego. Casa principal de 7 piezas bajas una en altos de materiales en cal, con jardines, aljibe de 40.000 litros, cochera, casa para peones, galpones, corrales, encenada. Hay 3 pinestos, dos de ellos hechos en cal, con 2 piezas y cocina.

Hay entre otros un gran cañadon de 20 cuadras, con agua á 8 metros, que estaba sembrado de alfalfa para semilla. Hay 4 aguadas más pudiendo hacerse otro dique. La pampa es apta para agricultura.

Se visita con toda facilidad. Para el efecto los interesados podrán tomar los trenes de combinación que salen de la estación Retiro, ferrocarril al Pacífico los martes y sábados á las 3 p. m. y llegan á La Toma al día siguiente á las 11 de la mañana, debiendo dar aviso telegráfico con anticipación al señor Ricardo Rodríguez, en La Toma, quien les facilitará los medios necesarios para efectuar la inspección. Títulos perfectos. Informes y planos, 351 San Martín 361.—Bravo Barros y Ca. 53781 jn15

Campo en Rauch—

180 hectáreas de campo de excelentes condiciones, especiales para agricultura, á diez cuadras de la estación Miranda. Parte de la fracción que figura en el registro gráfico á nombre de Carlos Fernández. Tiene población y alambrados. Suelo fértil y agua buena á 4 y 5 metros. Base, $ 110 la hectárea.

El **viernes 1o. de julio**, á las 3 de la tarde, en nuestro hall, 351 San Martín 361.

Linderos: al norte Porterreal y Depetris, al este Vicenza y Bernasconi, al sur Brabble y hermanos y al oeste Porterreal y Depetris. Todo alambrado en su perímetro y dividido en dos potreros. Dos puestos con casa, pozo, corrales, pileta y ensenada y pequeñas quintas de alfalfa, una moria con tanque australiano en el centro del campo. Hay contrato de pastoreo por 600 cabezas hasta octubre próximo. Se visita con toda facilidad, pudiendo dirigirse los interesados á los señores Ferrero y Martinetti, en Rafaela, quienes facilitarán los informes necesarios. Títulos perfectos. Informes y planos, 351 San Martín 361.—Bravo Barros y Ca. 54546 jn21

La estancia Vista Alegre—

En el Neuquen. 8750 hectáreas en un lote. A cinco leguas al noroeste de la capital del territorio, con extenso frente al río Neuquen, que la separa de la línea del ferrocarril del Sur, que funciona actualmente hasta las proximidades de la población del campo. El gran dique de riego y embalse (en construcción) y la bocatoma del canal de riego que sirve á la colonia Roca quedan frente del campo como también el antiguo Fortín Vidal y el gran lago Pellegrini. Es campo de excelentes condiciones, con gran parte de valles, susceptible

V. S. LOBATO & Ca.

40 LOTES EN EL CONDADO DE PINI Y RONCORONI

Sobre las calles Avenida Forest, Céspedes, Palpa, Fraga, Zavala y Guevara. A 2, 3 y 4 cuadras al O. de la Avenida Colegiales, 2 al N. de Triunvirato y parte de ellos á media cuadra al E. de El Cano. Venta sin base, á tanto la vara cuadrada.

EN 48 MENSUALIDADES

El Domingo 3 de Julio, á las 3

PIDAN PLANOS, SAN MARTIN 48

V. S. LOBATO & Ca.

54297 126

CASAS

Salta 1158, entre San Juan y Humberto I. Con tranvía eléctrico y pavimento de asfalto al frente. A dos cuadras de la plaza y 3 de la estación Constitución. El barrio más interesante y de mayor importancia de la parte sur de la ciudad. Una propiedad moderna, reciencia terminada, construída con materiales de primer orden. Base, 31.000 pesos, inclusa 20.000 cédulas hipotecarias argentinas, á la par, recibidas actualmente á 12.900 pesos, con las que cargará el comprador. Título perfecto. Ad corpus.

El **domingo 26 de junio**, á las 3 de la tarde.

Mide 8 varas por 33.40. El edificio tiene lo mismo frente imitación piedra y se compone de zaguán de mayólicas, vestíbulo, sala, comedor, tres habitaciones, baño, cocina, w. c. y dos habitaciones en altos. Puerta de calle de hierro, cielos rasos de yeso, techos de baldosas, pisos pino tea, zaguán, vestíbulo y patio de mosaico inglés, cloacas, luz eléctrica y todas las comodidades modernas. Razón y demás pormenores de la edificación y contrato en nuestra casa, de 12 á 1.30 á 5. Seña, 8 por ciento. Comisión, 2 por ciento. Informes y planos, San Martín 48.—V. S. LOBATO y CA.

54141 jn18

Paraguay 3343 y 3345, entre Coronel Díaz y Billinghurst. Posición interesante y barata en la que con preferencia se solicitan las propiedades para habitar. Dos casas, una de ellas moderna y en condiciones de entrar á habitarlas inmediatamente ó disfrutar de la renta que produce y la otra con un plantel principal que de ejecución que fácilmente puede continuarse. Títulos perfectos. Escrituras por ante la escribanía del señor Regino Letches. Ad corpus. El importe de las 2 casas podrá abonarse mitad al contado y mitad á un año con hipoteca al 8 por ciento.

El **domingo 26 de junio**, á las 4 de la tarde.

Paraguay 3343: 9.02 varas por 51.50. Sala, vestíbulo, comedor, cinco dormitorios, baño, despensa, cocina, w. c. y cuarto para servicio y la otra de moderna. Cielos rasos de yeso, pisos pino tea, galería, puertas de cedro, patios de mosaico, etc. Base, 20.000 pesos.

Paraguay 3345: 9.02 varas por 51.50. Sala y una habitación de material, cuatro piezas de madera, cocina, w. c. y fondo, poso semisurgente con bomba, etc. Base, 14.000 pesos. Pueden visitarse. Seña, 8 o|o. Comisión, 2 o|o. Informes, San Martín 48.—V. S. LOBATO y CA.

54340 jn18

Agrelo 3230 enter 24 de Noviembre y Lorla. Con adoquinado al frente. A seis cuadras de Rivadavia y ocho de la plaza Once de Septiembre. Una propiedad en perfecto estado, edificada en terreno que permite ampliar su edificación. Base, 19.000 $, inclusos una hipoteca de 10.760.90 $, con la que cargará el comprador. Título perfecto. Ad corpus.

El **domingo 26 de junio**, á las 3.30 de la tarde. Mide 8 varas por 58.14 al este, 7.82 en el oeste y 7.82 en el contrafrente. El edificio con frente imitación piedra estilo Luis XV consta de vestíbulo, recibidor de alcobas unos y piso de mosaico; sala, comedor, cuatro dormitorios, baño, mosaico; sala, comedor, cuatro dormitorios, baño, hermosa cocina, w. c. y dos piezas para servicio al fondo. Cielos rasos de yeso, patio de mosaico, fondo con jardín y árboles frutales, pileta para lavar, cloacas, gas, etc. Puede visitarse de 1 á 3 Seña, 8 por ciento. Informes San Martín 48.—V. S. LOBATO y CA.

54326 jn19

Central—Bartolomé Mitre 1690, lin. dando con la esquina de Rodríguez Peña. Una interesante fracción de terreno con edificio antiguo pero que produce lo que hoy rinde y que tiene un extraordinario movimiento excusa todo comentario mismo que sus dimensiones, las que se tasarán en mucho más cuando se hayan adaptan convenientemente para desarrollar cualquier plano de edificación. Base, 50.000 pesos. Título perfecto. Ad corpus. Renta sin contratos, 200 pesos.

El **domingo 6 de julio**, á las 4 de la tarde, en nuestro salón de ventas, San Martín 42.

Mide 10 varas por 36. El edificio se compone de sala, comedor, cinco dormitorios, baño, dos piezas para servicio, en altos, cocina y w. c. Cielos rasos de yeso, patio de mosaico, cielos rasos de yeso, patio de mosaico, etc. Seña, 8 o|o. Comisión, 2 o|o. Informes, San Martín 48.—V. S. LOBATO y CA.

54328 jn19

Al norte. De renta. Con cédulas. Guemes 3015-3019 y 3023-3031, entre Gallo y Humahuaca, dos propiedades modernas constituídas por cuatro casas, dos altas y dos bajas. Son propiedades sólidas y lujosas, cuya construcción basta en sus detalles más mínimos asegura confort, corrección y buen gusto. Su ubicación, al lado de la Avenida Santa Fe, en uno de los barrios más solicitados del norte, entre chalets y construcciones de importancia, es un aliciente más para el interesante negocio. Todas las casas están alquiladas sin contratos y producen 420 pesos mensuales en total. Hay un grupo de 410 y seguidos de 400 pesos cada uno, teniendo cada una de las propiedades una hipoteca de 25.000 cédulas argentinas, recientemente acordadas, el saldo al contado. Títulos perfectos. Ad corpus.

El **miércoles 6 de julio**, á las 4 de la tarde, en nuestro salón de ventas, San Martín 42.

Güemes 3015 y 3019—9.16 varas por 20.03 al oeste, 19.84 al este y 9.24 en el contrafrente. Casa baja: vestíbulo, sala, comedor, tres habitaciones, baño, cocina, w. c. y una pieza de servicio y w. c. para el mismo, en altos. Casa alta: igual pero con una habitación más. Renta, 200 pesos los bajos y 220 los altos. Güemes 3023 y 3031. 9.16 varas por 21.07 al sud, 20.03 al otro y 9.24 en el contrafrente. Casa baja, núm. 3023. Sala, vestíbulo, dos habitaciones, comedor, otra habitación más, baño, cocina, w. c., patio y una pieza de servicio y w. c. para el mismo en altos. Renta, 250 la casa sin contratos, teniendo además una antesala. Renta, 230 pesos mensuales. La construcción es hecha con ladrillos de máquina, mezclas de cal y arena oriental, frentes y patios imitación piedra, tirantería de hierro, cielos rasos decorados, pisos de mosaico inglés, comedores y salas con pisos de parquet y pannaux de terciopelo y seda, vidrieras inglesas y vitraux d,art, instalación para luz eléctrica, calefacción á gas y electricidad, instalaciones de bañaderas, lavatorio, etc., en los baños, servicio de agua caliente y fría, cocinas económicas para carbón y gas, piletas para lavaderos y todos los detalles de las construcciones de primer orden. Seña, 8 o|o. Comisión, 2 o|o. Informes, San Martín 48.—V. S. LOBATO y CA. 54327 jn19

En San Martín—La propiedad conocida por «Cancha Vieja», bulevar 3 de Febrero formando esquina á otra calle, frente á la quinta «La Ciudad de Londres» por donde pasará el tranvía. En paraje alto, donde se han ubicado las mejores quintas de la localidad. A 15 cuadras de la estación de tranvía y del adoquinado. Base, $ 6000, pudiendo pagarse el importe en tercera parte al contado, tercera parte á seis meses y tercera parte á un año, sin interés. La propiedad está aliquada á razón de $ 60 mensuales, con contrato que vence el 31 de diciembre de 1914. Título perfecto.

El **Jueves 30 de junio**, á las 4 p. m., en nuestro salón de ventas, San Martín 42.

Mide 50 varas de frente al bulevar 3 de Febrero por 93.53 de frente y fondo á la otra calle. Superficie 4.676.50 varas cuadradas. El edificio en buen estado consta de salón para negocio, otro salón, una pieza, otra más chica, un cuartito, cocina y w. c., galeras, galpón, cancha de pelota, lindo sótano. Frente al portland, pisos pinotea y baldosas, pozo de balde, árboles frutales, cerco de alambre tejido, etc. Visitese. Seña, 8 o|o. Comisión, 2 o|o. Informes, San Martín 48.—V. S. LOBATO y CA. 54735 jn28

En el condado de Pini y Roncoroni— 40 lotes pagaderos en 48 mensualidades, sin tuteo. Sobre las calles Avenida Forest, Céspedes, Palpa, Fraga, Zabala y Guevara, á dos, tres y cuatro cuadras al oeste de la Avenida Colegiales, á dos al norte de Triunvirato y parte de ellos á media cuadra al este de El Cano, inmediatamente rodeados de tranvías y de edificación moderna. Barrio cuyos progresos asombran hasta el más optimista. Se trata de vender con la misma liberalidad de siempre, dando dinero base, á cualquier precio, sin retirar lote. Venta á tanto la vara cuadrada. Títulos perfectos.

El **domingo 3 de julio**, á las 3 de la tarde, en los mismos terrenos, venderemos: en la manzana 45, con frente á las calles Forest, Palpa y Fraga, hay 6 lotes de 207 á 426 varas cuadradas, en la manzana 47, con frente á las calles Avenida Forest y Céspedes hay 14 lotes desde 184 hasta 702 varas cuadradas, en la manzana 54, con frente á las calles Fraga, Zabala y Guevara, hay 20 lotes desde 195 hasta 636 varas cuadradas. Los terrenos se entregarán amojonados dentro de líneas municipales. Se exigirán tres mensualidades adelantado, tres al escriturar dentro de los 20 días por ante el escribano don Natalio Mariconda y las restantes mes á mes, desde el 1o. de agosto en el Nuevo Banco Italiano. Descuento de 6 o|o anual sobre las 42 mensualidades del plazo á los que paguen al contado ó anticipen más de seis al escriturar. Nuestra comisión de 2 o|o es por cuenta de los compradores. La carga se colocará en la esquina de Forest y Palpa, á una y media cuadra al oeste de Colegiales. Pidan planos, San Martín 48.—V. S. LOBATO y CA.

54789 jn23

Independencia 2047 entre Sarandí y Rincón. Una espaciosa propiedad con muchas habitaciones y que se adapta tanto para habitación como para fonda. Una ubicación de esta propiedad que es en la parte más linda del centro del Sud exime de entrar en comentarios respecto á ella. Base, $ 25.000. Venta decidida por ausentarse el dueño á Europa. Título perfecto. Ad corpus. Renta, 200 pesos con un depósito de $ 1000.

El **domingo 3 de julio**, á las 2.30 p. m. Mide 8.50 varas por 57. El edificio con frente imitación piedra, tiene sala, tres comedores que cuadran al patio, ocho dormitorios, baño, cocina y w. c. Techos de azotea, cielos rasos de yeso, pisos pino tea, zaguán y primer patio de mosaico, segundo y tercero de baldosas, ventana balcón al frente, puerta de calle, cancel y á los patios de cedro. Esta propiedad se presta especialmente para ser ocupada por un colegio ó una familia numerosa. Seña, 8 o|o. Comisión, 2 o|o. Informes, San Martín 48.—V. S. LOBATO y CA.

54864 jn24

Con 18.000 $ de renta anuales. Constitución 2256 y 2268 entre Pasco y Pichincha. Negocio interesante como colocación de capital de un crecido interés en propiedad sólida, pues sus materiales son todos de los más perfectos que pueden emplearse en una construcción. La propiedad consta de 20 departamentos entre altos y bajos, que producen en conjunto 18.000 $ anuales, distribuídos como sigue: 14 departamentos de 65 $ mensuales cada uno, dos de 70 pesos mensuales, dos de $ 100 cada uno y dos negocios á la calle de 120 $ mensuales cada uno. Base, $ 120.000, al contado. Título perfecto. Ad corpus.

El **miércoles 6 de julio**, á las 4, en nuestro salón de ventas, San Martín 42. Mide 20.04 varas por 51. El edificio se compone de dos departamentos á la calle, compuesto cada uno de un regular salón de negocio con sótano, dos habitaciones, cocina y w. c. con baño. Dos departamentos altos, cada uno de tres salas al frente y lindos balcones, comedor, cocina y w. c. con baño, 16 departamentos bajos y altos de dos piezas, cocina y w. c. con baño. Todo está construído con ladrillos lavantados en cal, pudiendo cargarse sobre las paredes dos pisos más, tirantería de acero, bovedilla doble, cielos rasos decorados, zaguanes revestidos de mayólicas, pisos pino tea, teniendo cada departamento su cloaca independiente. Puede visitarse á cualquier hora. Seña, 8 o|o. Comisión, 2 o|o. Informes, San Martín 48.—V. S. LOBATO y CA. 54900 jn24

De renta. Valentín Gómez 358, entre Ecuador y Nueva Granada. A una cuadra de los bulevares Corrientes y Pueyrredón, tres del Mercado de Abasto y dos de la estación Once de Septiembre. Una propiedad sólida, constituída por cinco departamentos que producen en conjunto una renta mensual de 500 $. Base, pesos 45.000. Título perfecto. Ad corpus.

El **domingo 3 de julio**, á las 4. Mide 10 varas por 61. El edificio en cal, consta de cinco departamentos, distribuídos como sigua: al frente, uno de dos salas, comedor, dos dormitorios, baño y cocina, renta $ 180. En altos, uno de tres piezas, cocina y w. c., renta 100 $. Dos departamentos bajos, compuesto cada uno de tres piezas, baño y cocina, renta $ 80 cada uno. Al fondo otro de dos piezas, baño y cocina, renta 60 $. Tiene frente al portland, techos de azotea, cielos rasos de yeso, pisos pino tea, patios y corredores de mosaico, parral en el primer patio, molino, aguada corrientes, etc. Seña, 8 o|o. Comisión, 2 o|o. Informes, San Martín 48.—V. S. LOBATO y CA.

54899 jn24

Al sud. El bloc de tierra más lindo para construir un grupo de casas que producirían una elevada renta de disfrutar de lo que actualmente produce. Sáenz Peña 1905-11, esquina Armonía 1506-26. Con adoquinado pago por ambos frentes. A una cuadra de la plaza España, tres de la plaza Garay, cuatro de Constitución, una del bulevar Caseros y dos de Entre Ríos. En una palabra en el punto de más significación de ese barrio. Venta decidida por ausentarse el propietario á Europa. Base, $ 30.000. El comprador cargará con una hipoteca de $ 26.040 á dos años de plazo, que se cancela en dos cuotas de $ 13.020 cada una, la primera que vence el 25 de marzo de 1911 y la segunda el 25 de marzo de 1912, con 7 o|o de interés, pagadero por semestres anticipados. Renta, $ 400, á una sola mano. Título perfecto. Ad corpus.

El **domingo 3 de julio**, á las 2 p. m. Mide 20 varas de frente á la Sáenz Peña por 50 de frente á Armonía. El edificio consta de un salón esquina, otro salón para negocio por Sáenz Peña, 4 salas también para negocio por Armonía y seis piezas más, cielos rasos de yeso y papel, pisos de baldosa, patios de concreto, aguas corrientes, etc. Visítese. Seña, 8 o|o. Comisión, 2 o|o. Informes, San Martín 48.—V. S. LOBATO y CA. 54865 jn24

TERRENOS

Chacabuco esquina á Garay, en tres pies. La hermosa esquina con frentes al norte y al oeste. Venta como judicial por orden de la sucesión de don Manuel Dellino y por división de condominio entre herederos mayores de edad. Base, 60 $ vara cuadrada. Al contado. Toda la propiedad reconoce un contrato de locación que será respetado hasta el 31 de diciembre próximo á razón de 365 $ mensuales. El impuesto correspondiente al pavimento de la calle Chacabuco correrá por cuenta del comprador desde el día de la escrituración. Se paga en cuotas de 40.55 $ trimestrales por todo el frente. Ofrtunadamente se solicitará la división de la deuda que representará de 6 á 7 $ mensuales por cada lote. Los títulos son perfectos y pueden revisarse antes ó después del remate en la oficina del señor Severo F. Crespo, San Martín 76, donde se otorgarán las escrituras.

El **miércoles 29 de junio** (fiesta), á las 3 de la tarde, en la misma propiedad, el lote esquina mide 11.31 varas de frente á Garay, 41.41 á Chacabuco, 23 varas en el este y 10.78 en el contrafrente sur, superficie 308.93 varas cuadradas. Tiene un edificio antiguo ocupado por una panadería. Un lote sobre Garay compuesto de 10.50 varas de frente por 23 de fondo y superficie 243.43 varas cuadradas; otro con 10.50 sobre Chacabuco 11.31 varas de frente por 20.78 en el costado norte, 14.90 en el sur y 19.97 en el contrafrente. Superficie 357.06 varas cuadradas. Mientras dure el contrato la renta se dividirá proporcionalmente. Seña, 8 por ciento Comisión, 2 por ciento. Otros informes y planos San Martín 48.—V. S. LOBATO y CA.

54329 jn19

Islas en la sección 5a., que comprenden á las números 2, 12 y 38 del plano oficial, con frente al Pintos y al largo, se trata de terreno alto, ocupado actualmente con hacienda, en el pueblo del Baradero por donde pueden visitarse. Base, $ 20 la hectárea, al contado. Título perfecto. Escrituras por la oficina del escribano señor Antonio Márquez.

El **jueves 30 de junio**, á las 4 p. m., en nuestro salón, San Martín 42.

Las tres islas están divididas en 13 lotes, que miden desde 11 hasta 86 hectáreas. Para verlas pueden visitarse por el Baradero, donde son conocidas por sus respectivos números. Seña, 8 por ciento. Comisión, 2 o|o. Informes y planos, San Martín 48.—V. S. LOBATO y CA.

53870 jn18

A la entrada de Barracas. En uno de sus puntos más interesantes. Al lado de la Avenida Montes de Oca, á tres cuadras de la plaza y estación Constitución, cuatro de la plaza Vicente Cinco del Parque Lezama. Inmejorable entre Montes de Oca y General Hornos, frente al norte. Un lote de terreno adaptable por sus dimensiones para cualquier clase de edificación. Base, 25 $ vara cuadrada. Reconoce una hipoteca de 3000 cédulas serie D, reducida actualmente á 1.547.27 $, con la que puede ó no cargar el comprador. Título perfecto.

El **domingo 26 de junio**, á las 2 de la tarde. Mide 11.54 varas por 38.10; superficie, 439.67 varas cuadradas. Seña, 8 por ciento. Comisión, 2 por ciento. Informes San Martín 48.—V. S. LOBATO y CA.

54324 jn19

Cangallo y Rodríguez Peña. La notable esquina frentes al norte y al este. 22.50 varas por 50, en tres lotes. La situación más excepcional para levantar una gran construcción de renta. Sobre la plaza del Congreso y el bulevar Callao. La venta se efectuará de acuerdo con la línea de edificación que tiene el edificio existente. Los inquilinos no tienen contrato. Base, 150 pesos la vara cuadrada. El importe podrá abonarse mitad al contado y la otra mitad á un año de plazo con hipoteca á interés de 7 o|o anual. Si resulta más de un comprador las escrituras se otorgarán por la oficina de don Pedro P. Lalanne ó por el que de común acuerdo elijan los compradores. Títulos perfectos.

El MIERCOLES 6 de JULIO, á las 4 de la tarde, en nuestro salón de ventas, San Martín 42. La esquina Cangallo 1702 y 04, Rodríguez Peña 186 al 200, mide 22.51 varas por 30. Superficie, 675.30 varas cuadradas. A continuación Rodríguez Peña 178 y 180, dos lotes de 10 varas cada uno por 22.51 de fondo. Tienen edificio antiguo que produce en conjunto 780 pesos mensuales. Seña, 8 o|o. Comisión, 2 o|o. Informes y planos, San Martín 48.—V. S. LOBATO y CA.

54142 jn18

Terrenos de isla, frente á San Fernando. Parte de la isla que fué de Martín y Omar. Frente al Abra Vieja y al arroyo Curutú, á cinco minutos del Canal de San Fernando. Base 25 centavos la vara cuadrada. Escrituras por la oficina del escribano señor Antonio Márquez. Título perfecto.

El **jueves 30 de junio**, á las 4 p. m., en nuestro salón, San Martín 42.

Son 12 lotes que miden 20 á 38 varas de frente por 80 á 100 de fondo. Seña, 8 o|o. Comisión, 2 o|o. Informes y planos, San Martín 48.—V. S. LOBATO y CA.

53869 jn16

Bulevar La Plata. — En 60 mensualidades. 95 lotes de terreno con frente á esa avenida y á las calles Semillosa, Doblas, Viel, Zelarrayán y Zanartú, á tres cuadras al norte del bulevar Chiclana, para la actual calle número 23 y frente mismo al nuevo barrio obrero municipal ya terminado. Terrenos muy altos, situados en las lomas del bulevar La Plata (que se está adoquinando é instalando nuevas vías de tranvías) y desde donde se domina un gran radio de edificación. Venta en block tanto la vara cuadrada, pudiendo pagarse el importe que resulte en 60 mensualidades, sin interés, de las que se abonarán tres en el acto del remate y otras tres al escriturar dentro de los 30 días por ante el escribano señor Vicente Hoyo y los restantes mes á mes á contar desde el 1o. de agosto próximo en nuestro escritorio. Se hará un descuento de 6 por ciento sobre las cantidades á plazos á los que paguen al contado ó anticipen más de seis mensualidades. Título perfecto. Posesión inmediata.

El **domingo 26 de junio**, á las 2 de la tarde, en los mismos terrenos. Los lotes de centro de cuadra miden 10 varas de frente por 30 á 70 de fondo y las esquinas 12 á 26 de frente por 20 á 32. La posesión se dará á los compradores el domingo 10 de julio por el agrimensor señor Federico A. Benavides. Nuestra comisión de 2 por ciento es á cargo de los compradores. Planos y otros informes pídanse en nuestra casa, San Martín 48.—V. S. LOBATO y CA. 52619 jn5

En 60 mensualidades — Una esquina interesante dividida en cinco lotes. Bogotá esquina Goya. El punto de mayor significación de Floresta. A tres cuadras de Rivadavia y de la estación del F. C., dos de la plaza y una al centro de la Avenida Segurola. Con tranvía proyectado al frente. Barrio que se va poblando rápidamente de bonitas contrucciones nuevas, que acrecientan la importancia de la localidad. Venta sin base, á tanto la vara cuadrada, pagadero el importe en 60 mensualidades, sin interés. Tres al contado en el acto del remate, tres al escriturar dentro de los 20 días, por ante el escribano señor César Estrachi y las restantes mes á mes. Título perfecto.

El **domingo 26 de junio**, á las 2 p. m., La esquina mide 18 varas á Bogotá por 13.47 á Goya. Superficie 271.42 varas cuadradas. Sobre Bogotá dos lotes de 10 varas de frente por 22.49 á 33.35 de fondo, superficies 251.20 y 306.05 varas cuadradas y en Goya dos lotes, uno de 10 varas por 42.72 á un lado, 47.51 al otro y 11.46 en el contrafrente, superficie 451.10 varas cuadradas. Otro lote cuyas medidas son según título 11.28 varas de frente por 57.21 á un lado y 60 al otro, superficie 661 varas cuadradas. Este lote tiene más terreno que quedará á beneficio del comprador. Seña, 8 o|o. Comisión, 2 o|o. Informes y planos, San Martín 48.—V. S. LOBATO y CA.

53989 jn17

CAMPOS

Judicial—Campo en General Lavalle (Ajó). A dos leguas del pueblo y puerto del mismo nombre. Campo alto en su mayor parte. Orden del señor juez de primera instancia doctor Jorge de la Torre, secretaría del Dr. Alberto Rodríguez, como perteneciente á la sucesión de don José Thomas Pereira. Sin base.

El **jueves 30 de junio**, á las 4 de la tarde, en nuestro salón de ventas, San Martín 42.

Mide el campo 1319 hectáreas, 51 áreas, 81 centíareas y linda con los señores Faustino Esteves, Tomás Gibson y hermanos, herederos de María Gómez y Calzada del Malo. Los alambrados que limitan la propiedad pertenecen á los linderos y á los arrendatarios. Las poblaciones son de los arrendatarios. Está arrendado sin contrato hasta el 31 de diciembre de este año. Los arrendamientos son antiguos y susceptibles de aumentarse. El agua es buena y está cerca. Para ver el campo pueden dirigirse al arrendatario señor Joaquín Peñona. Está sobre el camino general de Dolores á General Lavalle. En la parada 90 de la línea. Todos los cocheros de Dolores y de General Lavalle lo conocen. Los títulos que son perfectos están agregados al expediente. Seña 8 por ciento. Comisión 2 por ciento. Otros informes y planos pídanse en nuestra casa, San Martín 48.—V. S. LOBATO y CA.

54433 jn20

FEDERICO CESCHI

Judicial—En Villa Ballester, en el en el centro de este progresista pueblo, tres preciosos lotes de terreno, á una cuadra de la iglesia y seis de la estación, lotes 6, 7 y 8 de la manzana 110, calle Balcarce entre las de Lacroze y Ballester, lindísimas dimensiones: 20 metros de frente por 30 metros de fondo cada uno (igual á 11.50 varas por 34.50 varas). Base, 1.50 $ la vara, ó sea los 75 decímetros cuadrados.

El **domingo 26 de junio**, á las 3 de la tarde, sobre los mismos terrenos.

El comprador entregará el 8 por ciento de seña y 2 por ciento de comisión.

Orden del señor juez en lo civil doctor Gimínez Zapiola como perteneciente á la sucesión de Augusto Segovia y otros, secretaría de don María Vicente Gómez. Más informes, Bolívar 171.—Federico Ceschi.

38013 jn

Judicial. Bóveda en la Recoleta, en la mejor situación, á cuarenta metros de la entrada principal, en la segunda primera, sepultura 6, del número 17, construcción antigua, consta de 2 nichos y sótano, mide 1 metro por 2.50 metros.

El **lunes 27 de junio**, á las 3 de la tarde, en mi escritorio Bolívar 171. Base, 2133 $ con 33 centavos. El comprador entregará el 8 por ciento de seña y el 2 por ciento de comisión. Orden del señor juez en lo civil doctor Gimínez Zapiola, y como perteneciente á la sucesión de don Augusto Segovia y otros, secretaría del Dr. José M. Gutiérrez. Más informes, Bolívar 171.—Federico Ceschi.

38359 jn8

JOAQUIN C. NIETO

Judicial—En Magdalena—El miércoles 29 del corriente (día feriado), á la 1.30 de la tarde, en el Hotel Español, del señor Méndez, procederé á vender una fracción de campo en el cuartel 5o., compuesta de 227 hectáreas, 70 áreas y 90 centíareas y una finca en el pueblo, en la calle Rivadavia entre las de General Pinto y Maipú. Base del campo, 160 $ la hectárea y la finca 3200 $.

El campo reconoce una hipoteca á favor de los señores Juan Terrarosa é hijos, por la suma de 33.000 $.

Esta venta ha sido ordenada por el juez de primera instancia doctor Tomás Puig Lomez, secretaría Francisco L. Isle, en los autos sucesorios de don Ruperto Larrategui. 10 por ciento como seña y 2 por ciento de comisión. Edictos en los diarios «La Platan y «El Pueblo», de La Plata.

54034 jn22

Corvera & Peralta Martínez

LOS GRANDES QUEBRACHALES

A 6 años de plazo

200.000 HECTAREAS

EN LOTES GRANDES Y CHICOS

Sobre el F. C. de Añatuya al Chaco y cruzados en parte por la línea de Quimilí á Barranqueras, en construcción y que tendrá varias estaciones en los campos.

Son los afamados Campos del Cielo, de la Sociedad Quebrachales Chaqueños, entre los que se comprende la estancia San Luis, poblados desde 1899, con pozos y jagüeles, de agua superior y con varios molinos, con casas, cercos todo lo que exige la explotación de un establecimiento de importancia, que ha estado entregado á la ganadería, para cuyo destino tiene condiciones sobresalientes, lo mismo que las tiene para agricultura, á lo que, la extensión de la línea del F. C. de Quimilí á Barranqueras, cruzando la estancia, le permitirá desenvolverse como en las zonas más favorecidas del país.

Ofrecemos, pues, tierras para todos los destinos, sea en la explotación de bosques de quebracho y algarrobo ó sea en las industrias ganadera y agrícola.

La base de venta que oscila entre 6 y 12 pesos por hectárea y la forma de pago 6 años de plazo, por cuotas limitadas y con bajo interés, las ponen al alcance de todos los que con poco capital anhelan emprender un trabajo productivo, ó de aquellas que dándose exacta cuenta de la marcha rápida del país hacia su más amplio desarrollo colocan capitales á alto rendimiento, sin otra tarea que la de ver transcurrir el tiempo para recoger los beneficios, que éstos son negocios en los que el capital produce y crece á la vez.

Ofrecemos para mejor ilustración de los interesados planos completos de la región y los planos de detalle de las 200.000 hectáreas en venta. Pídanse en nuestra casa, 318 San Martín 326.

El remate se efectuará

El Miércoles 20 de Julio á las 2 p. m.

EN EL PRINCE GEORGE'S HALL—CUYO 1230

Corvera & Peralta Martínez

53202 126

Buena finca de renta—Al norte— Cervino 552 y 554, entre la Avenida Canning y Cavia á una y dos cuadras, respectivamente de la plaza y de la avenida Alvear. Comprende dos casas, cada una de las que tiene tres departamentos. La edificación es sólida y fuerte; tiene adoquinado pago al frente y tranvías á la mano. Base, $ 50.000. Reconoce dos hipotecas que en conjunto suman 40.000 $, pagadera, una de 30.000 $, en 28 de junio de 1911, y la otra de $ 10.000 en mayor 25 del mismo año, con interés, ambas, de 8 por ciento anual. Ad corpus.

El **lunes 27 de junio**, á las 3, en nuestra casa, 318 San Martín 326.

Están edificadas en terreno de 18.47 varas de frente por 43.76 varas de fondo en el lado SE y 42.61 varas en el del NO.

Cada una de las dos casas consta de tres departamentos de cinco, cuatro y tres habitaciones, respectivamente, teniendo además pieza de baño con mosaicos, así como la cocina. Cielos rasos de yeso, pisos de pino de tea, carpintería de cedro, gas, etc. Título perfecto.—Corvera y Peralta Martínez.

54389 jn19

Casa en Caballito. A plazos. Senillosa esquina á Chaco núms. 96 y 100 para negocio y habitación. Moderna, bien hecha y muy linda. Entrada y contiene un edificio con habitaciones y un gran galpón aparente para una industria. Orden del señor juez doctor Ponce y Gómez, secretaría de Rocha. Testamentaría de don Clamentino Sañudo. Base, 87.330.30 pesos, ó sea, las dos terceras partes de la tasación.

El **domingo 26 de junio**, á las 3 de la tarde, en la misma propiedad.

Mide 18m45 (21v02) de frente por 52m685 (60v17) en el del sur y 19m31 (22v30) en el contrafrente. Contiene dos habitaciones de material, 2 piezas de madera, cocina, w. c., y un gran galpón de madera de 40 m. de hierro. Título perfecto. Escrituras por la oficina del escribano señor Félix Reynoso. Seña, 8 por ciento. Comisión, 2 por ciento. Informes en nuestra casa, 318 San Martín 326.—Corvera y Peralta Martínez.

53910 jn19

Casa bien situada. A plazos— Calle Gurruchaga 633 y 641, entre Vera y Velazco. A una cuadra del bulevar Corrientes (Triunvirato), con tranvía de ida y vuelta al centro y dentro de un barrio lleno de adelantos. Tiene adoquinado pago al frente. Base, 9500 $ Mitad al contado y mitad á un año de plazo, con 8 por ciento de interés. Ad corpus.

El **domingo 26 de junio**, á las 2 p. m., en la misma propiedad.

Mide 10 varas por 40. Tiene buen frente de piedra artificial. Sala para negocio, zaguán con mosaicos y cancel, tres habitaciones con cielos rasos de yeso y pisos de pino de tea, cocina, w. c., una pieza de madera, patio, fondo, gas, etc. Título perfecto. Informes en nuestra casa, 318 San Martín 326—Corvera y Peralta Martínez.

54044 jn17

Judicial—Thames 1862. Entre Nicaragua y Costa Rica. Buena casa moderna para habitación ó para renta. Juez doctor Quesada, secretaría de González del Solar. Testamentaría de don Antonio Martínez González. Base, pesos 11.333.33, ó sea las dos terceras partes de la tasación.

El **domingo 26 de junio**, á las 2.30 de la tarde, en la misma propiedad.

Mide 8m66 (10 varas) por 46m83 (53v50 de fondo. Consta de seis habitaciones con cielos rasos de yeso y pisos de pino de tea, pieza de baño con mosaicos, marquesina de cristales, cocina con mosaicos, dos patios, fondo, etc. Seña, 8 por ciento. Comisión, 2 por ciento. Informes, 318 San Martín 326.—Corvera y Peralta Martínez.

53708 jn14

Judicial. Finca de renta. Sobre Palermo. Thames 1709, esquina San Salvador 1217 á 1229. Se construyen cuatro casas (departamentos) independientes entre sí. Es negocio de alta renta para el capital que se emplee. Orden del señor juez doctor Quesada, secretaría de González del Solar. Testamentaría de don Antonio Martínez González. Base, 13.333.33 $, ó sea las dos terceras partes de la tasación.

El **domingo 26 de junio**, á las 3, en la misma propiedad.

Mide 10 metros (11v54) de frente á Thames por 45m53 (52v57) á San Salvador y 45m73 (52v80) en el costado norte.

Un departamento consta de cinco habitaciones, otro tiene tres y cada uno de los dos restantes se compone de dos habitaciones, teniendo además cada uno de ellos cocina, w. c. y patio con mosaicos. Seña, 8 por ciento. Comisión, 2 por ciento. Informes en nuestra casa, 318 San Martín 326.—Corvera y Peralta Martínez.

53803 jn15

Judicial. Buena casa central. Chile 1438, entre San José y Sáenz Peña, situación que cuenta con todos los adelantos edilicios de los mejores barrios, y que ofrece las mayores ventajas para habitación ó para renta alta y firme. El edificio es amplio y sólido y extenso el terreno.

Orden del señor juez doctor de la Torre, secretaría de Rodríguez. Testamentaría de doña Manuela y doña Rosario González Garaño. Base, 26.000 $.

El **lunes 4 de julio**, á las 3, en nuestra casa, 318 San Martín 326.

Mide 8m66 (10 v.) de frente por 44m16 (51 v.) de fondo.

Tiene buen frente pintado al óleo, zaguán con mármoles y cancel, 9 habitaciones con cielos rasos de yeso y pisos de pino de tea, pieza de baño con mosaicos, así como la cocina, pieza para lavar, galería con mosaicos, 2 patios, etc., cloacas, gas y aguas corrientes. Seña, 8 o|o. Comisión, 2 por ciento. Informes en nuestra casa, 318 San Martín 326.—Corvera y Peralta Martínez.

54191 jn18

Buena finca de renta—Al norte— Cervino 552 y 554, entre la Avenida Canning y Cavia á una y dos cuadras, respectivamente de la plaza y de la avenida Alvear. Comprende dos casas, cada una de las que tiene tres departamentos. La edificación es sólida y fuerte; tiene adoquinado pago al frente y tranvías á la mano. Base, $ 50.000. Reconoce dos hipotecas que en conjunto suman 40.000 $, pagadera, una de 30.000 $, en 28 de junio de 1911, y la otra de $ 10.000 en mayor 25 del mismo año, con interés, ambas, de 8 por ciento anual. Ad corpus.

El **lunes 27 de junio**, á las 3, en nuestra casa, 318 San Martín 326.

Están edificadas en terreno de 18.47 varas de frente por 43.76 varas de fondo en el lado SE y 42.61 varas en el del NO.

Cada una de las dos casas consta de tres departamentos de cinco, cuatro y tres habitaciones, respectivamente, teniendo además pieza de baño con mosaicos, así como la cocina. Cielos rasos de yeso, pisos de pino de tea, carpintería de cedro, gas, etc. Título perfecto.—Corvera y Peralta Martínez.

54389 jn19

Casa en Caballito. A plazos. Senillosa esquina á Chaco núms. 96 y 100 para negocio y habitación. Moderna, bien hecha y muy linda. Entrada por Senillosa y contiene un edificio con habitaciones y un gran galpón aparente para una industria. Orden del señor juez doctor Ponce y Gómez, secretaría de Rocha. Testamentaría de don Clamentino Sañudo. Base, 87.330.30 pesos, ó sea, las dos terceras partes de la tasación.

El **domingo 26 de junio**, á las 3 de la tarde, en la misma propiedad.

Mide 18m45 (21v02) de frente por 52m685 (60v17) en el del sur y 19m31 (22v30) en el contrafrente. Contiene dos habitaciones de material, 2 piezas de madera, cocina, w. c., y un gran galpón de madera de 40 m. de hierro. Título perfecto. Escrituras por la oficina del escribano señor Félix Reynoso. Seña, 8 por ciento. Comisión, 2 por ciento. Informes en nuestra casa, 318 San Martín 326.—Corvera y Peralta Martínez.

53910 jn19

Casa bien situada. A plazos— Calle Gurruchaga 633 y 641, entre Vera y Velazco. A una cuadra del bulevar Corrientes (Triunvirato), con tranvía de ida y vuelta al centro y dentro de un barrio lleno de adelantos. Tiene adoquinado pago al frente. Base, 9500 $ Mitad al contado y mitad á un año de plazo, con 8 por ciento de interés. Ad corpus.

El **domingo 26 de junio**, á las 2 p. m., en la misma propiedad.

Mide 10 varas por 40. Tiene buen frente de piedra artificial. Sala para negoc

PUBLIO C. MASSINI & Ca.

LAS VENTAS DE HOY
EN LAS MISMAS PROPIEDADES

A LAS 2 P. M.
CENTRO DE FLORES

Calle en medio con la quinta de Cañás. 13 únicos lotes de ideales dimensiones. Base, 8 $ vara cuadrada, á plazos.

A LAS 2 P. M.
EN FORESTA

Una casa y terreno contiguo, calle bulevar Mariano Acosta esquina á Remedios. Nueva. Consta de 3 habitaciones y dependencias. Superficie total, casa y terreno, 469.57 varas. Venta en block. Base, $ 5000, á plazos.

A LAS 2 P. M.
AVENIDA DEL VALLE ESQUINA RAULET

Buen terreno. 10.39 varas por 26.91. Tres cuadras del bulevar Almirante Brown y 5 de la ribera. Sin base, á tanto la vara cuadrada.

A LAS 3 P. M.
EN FLORES

Sobre Varela (adoquinada). Dos buenos terrenos, calle Recuero, entre Varela y Arrotea y otro Arrotea, entre Recuero y Junta. Barrio totalmente edificado de casas nuevas. A 3 cuadras de Directorio y 7 de Rivadavia. Base, $ 5.80 vara cuadrada, en 38 mensualidades.

A LAS 3 P. M.
ENTRE BULEVARES

6 buenos lotes, calles Maure y Charlone, á un paso de las avenidas Chacarita, Colegiales, Alvarez Thomas y otras. Sin base, en 48 mensualidades. Barrio totalmente edificado de casas modernas y de gran porvenir.

A LAS 4 P. M.
HELGUERA esq. FLORES

Buena esquina. 22 varas á Flores por 25 á Helguera. Una cuadra al Norte de Rivadavia, 2 de Nazca y 5 de la Plaza de Flores. Venta sin base, á tanto la vara cuadrada.

PUBLIO C. MASSINI & Ca.

55119 125

CASAS

Casa y terreno en Floresta—Una preciosa esquina de gran porvenir con la mitad del terreno ocupada por una casa de material de primer orden, recién construída: 13 habitaciones, cocina, cuarto de baño, frente imitación piedra, galería mosaico, portón de hierro. Es parte de los terrenos de la antigua quinta de Silveyra; esquina bulevar Mariano Acosta y Remedios, á dos cuadras de Directorio y 4 de Provincias Unidas, ambas con tranvía á 6 cuadras de Rivadavia. La superficie total de la casa y terreno son 470 varas cuadradas. Rodeado de edificación y paraje muy alto. El terreno se presta para edificar un gran salón de ventas, contiguo á la casa. El edificio actual produce una renta de 840 pesos al año. Venta en block, base ínfima 5000 pesos, pagadero mitad al contado y mitad á un año con 7 por ciento de interés y garantía hipotecaria.

El **domingo 26 de junio**, á las 2 de la tarde, en la misma propiedad, venderemos esta buena casita. Títulos perfectos. Seña 8 por ciento. Comisión 2 por ciento. Datos y planos en nuestra casa, San Martín 81.—Publio C. Massini y Ca. 54442 jn20

TERRENOS

Saldo de la manzana de Unzué, frente mismo á la quinta de Cañás, centro de Flores, 13 hermosos lotes con frente al bulevar Avellaneda y calles Terrada, Condarco y San Eduardo, en medio de importante edificación, con tranvía al frente y á sólo 4 cuadras al norte de Rivadavia y 5 de la estación del ferrocarril; es absolutamente lo único disponible y en venta ahí, resueltamente á liquidar. Base ínfima $ 8 la vara cuadrada, á pagarse 25 o|o al contado y el resto en tres cuotas semestrales de 25 o|o cada una é interés de 6 o|o anual.

El **domingo 26 de junio** á las 2 p. m., sobre los mismos terrenos, venderemos estos 13 lotes cuyo porvenir brillante es indiscutible; lo reducido de la base está demostrado ampliamente con el éxito obtenido en el remate de la quinta de Cañás, calle en medio con lo que ofrecemos. Títulos perfectos, escrituras ante el escribano señor Romualdo Benincasa. Seña 8 o|o. Comisión 2 o|o. Más datos y planos en nuestras oficinas, San Martín 81.—Publio C. Massini y Compañía. 53787 jn15

En la Boca, esquina Aristóbulo del Valle y Raulet, á 3 cuadras del bulevar Almirante Brown y 5 de la Ribera (vuelta de Rocha), barrio todo edificado, de mucho porvenir y donde se obtiene alta renta. Mide 10 varas 39 por 26 varas 91. Venta liquidación, sin base, á tanto la vara cuadrada.

El **domingo 26 de junio**, á las 2 p. m. sobre el mismo terreno venderemos esta bien situada esquina. Títulos perfectos. Seña 8 o|o. Comisión 2 o|o. Más datos y planos en nuestras oficinas, San Martín 81.—Publio C. Massini y Compañía. 53926 jn16

El Parque Centenario—Saldo final de estos terrenos. 58 lotes de ideales dimensiones, en el centro mismo de la ciudad, rodeados de edificación, frente á las avenidas San Martín, Añasco y Dúngeness todas con varias líneas de tranvías eléctricos y calles Monte Dinero, Monte Egmont, Vírgenes, Rojas y otras. El punto más valioso del Caballito. Todas las manzanas alambradas, las calles abiertas y abovedadas, dentro de líneas municipales. Recomendamos se visiten estos terrenos antes del remate para darse cuenta de la verdad de nuestras afirmaciones, pues son los únicos terrenos que quedan disponibles en un barrio tan importante. Para visitarlos pueden tomarse cualquiera de las cinco líneas de tranvías que pasan á su frente, que son los números 86, 88, 89, 97 y 99 del Anglo Argentino, La oficina de Tierras de Volpi y Ca., que es por su cuenta y orden que efectuamos esta subasta, establece para la venta las siguientes condiciones:

1o. La venta se hará sin base, á pagar en 60 mensualidades, sin interés, exijiendo solo una mensualidad de seña en el acto del remate y 3 mensualidades más, antes del 15 de julio, al retirar el título provisorio y libreta para los pagos subsiguientes, que verificarán los compradores del 1 al 15 de cada mes en la Oficina de Tierras de Volpi y Ca., Bmé. Mitre 345-55.

2o. Las escrituras definitivas serán otorgadas con títulos perfectos, por ante el escribano señor Eusebio Giménez, Avenida de Mayo 564, solamente á los compradores que anticipen el pago, sin descuento alguno, de veinte mensualidades, además de las que correspondan pagar mensualmente y también en favor de aquellos que opten por el pago íntegro inmediato al contado, los que gozarán de una bonificación del 15 o|o sobre las mensualidades pendientes.

3o. Posesión inmediata de los terrenos, medidos y amojonados dentro de líneas municipales aprobadas, sin comprender en la venta los alambrados existentes.

El **domingo 3 de julio**, á las 2 p. m., sobre los mismos terrenos, venderemos estos 58 lotes que representan para dentro de muy breve tiempo otras tantas casas que se incorporan á la pertentosa edificación de la ciudad. El día del remate saldrán 2 trenes especiales gratis uno de la estación Retiro á la 1.30 p. m. y otro de la estación Once á la 1.40 p. m. y también tranvías gratis de Plaza de Mayo á la 1.10 p. m. Por planos, pasajes y más datos, en la oficina de Tierras de Volpi y Ca., Bmé. Mitre 431-55 y en nuestra casa, San Martín 81.—Publio C. Massini y Ca. 53993 jn17

En Flores, esquina muy bien situada, calles Flores y Helguera, á 1 cuadra al norte de Rivadavia y 2 al oeste de Nazca, rodeada completamente de tranvías hacia todos rumbos, barrio edificado de casas modernas y de porvenir seguro. Venta decidida, sin base, á tanto la vara cuadrada. Mide 22 varas por 25.

El **domingo 26 de junio**, á las 4 de la tarde, sobre el mismo terreno.

Títulos perfectos, Seña, 8 o|o. Comisión, 2 o|o. Más datos y planos en nuestras oficinas, San Martín 81.—Publio C. Massini y Ca. 54124 jn18

En Merlo — A dos cuadras justas de la estación y 3 de la avenida Rivadavia. Una manzana central dividida en 38 lotes de muy buenas dimensiones. Terrenos altos, rodeados de edificación. Venta en 40 mensualidades, sin interés y con la ínfima base de 50 centavos la vara cuadrada, sin más desembolso que dos mensualidades de garantía en el acto del remate y dos más para escriturar ante el escribano don Domingo Sánchez. 12 o|o de descuento sobre la parte á plazos á los que paguen al contado.

El **domingo 3 de julio**, á las 2 p. m., sobre los mismos terrenos, venderemos estos 38 lotes cuyo porvenir es cierto é inmediato, pues Merlo adelanta día á día porque dista sólo media hora de la capital. Títulos perfectos. Comisión, 2 % á cargo del comprador. Más datos y planos, en nuestras oficinas, San Martín 81.—Publio C. Massini y Ca. 54443 jn20

En Flores, sobre Varela, 2 buenos te- rrenos, calle Recuero entre Varela (con adoquinado pago) y Arrotea y otro Arrotea entre Recuerdo y Junta, de 10 varas por 34 el primero y 10 varas por 35 el segundo. Rodeado totalmente de nueva edificación, á 3 cuadras de la Avenida Directorio, con tranvía; barrio de gran porvenir, máxime si se tiene en cuenta que en breve pasará la nueva línea de tranvías que irá por Varela hasta el cementerio de Flores, lo cual dará aún mayor valorización. Están entre edificios. Venta forzosa, con la muy ínfima base de 5.80 pesos la vara cuadrada que reconoce de deuda, pagadero en 38 mensualidades, sin interés, abonando el excedente al contado.

El **domingo 26 de junio**, á las 3 de la tarde, sobre los mismos terrenos, venderemos estos 2 buenos lotes, que son los únicos disponibles allí. Títulos perfectos. Seña, 8 o|o. Comisión, 2 o|o. Más datos y planos en nuestras oficinas.—Publio C. Massini y Ca. 54126 jn18

En Mar del Plata—Dos amplios te- rrenos de 25 varas por 50 cada uno, chacra 24, manzana C. Distan solo 8 cuadras de la estación del ferrocarril. Paraje muy alto y saludable, de gran porvenir. Base ínfima, 90 centavos la vara cuadrada, pagadero mitad al contado y mitad á 6 meses de plazo, sin interés.

El **jueves 30 de junio**, á las 3 p. m., en nuestra casa, San Martín 81, venderemos estos 2 amplios lotes que recomendamos. Títulos perfectos. Escrituras ante Luis M. Lagos. Seña, 8 por ciento. Comisión, 2 por ciento. Datos y planos en nuestras oficinas.—Publio C. Massini y Ca. 54508 jn21

Sobre las barrancas de Belgrano. Te- rreno calle 11 de Septiembre entre Esteco y Aguilar, lote 10 de la manzana D, de la quinta del doctor Luro; adoquinado al frente por cuenta del comprador y entre edificación moderna; á sólo dos cuadras de la avenida Guttenberg y con doble vía de tranvía, muy buen barrio de grandes perspectivas. Mide 10 varas por 20. Venta decidida. Base, 18 $ la vara cuadrada.

El **domingo 3 de julio**, á las 4 p. m., sobre el mismo terreno, venderemos este lindo lote ubicado en un barrio realmente ideal. Títulos perfectos. Seña, 8 o|o. Comisión, 2 o|o. Más datos y planos en nuestras oficinas, San Martín 81.—Publio C. Massini y Ca. 54778 jn23

En Coghlan. 8 lotes muy bien ubica- dos, con frente al bulevar Congreso y calles Donado, Holmberg y Mar Chiquita; muy altos, próximos al tranvía y á 3 cuadras de la estación del ferrocarril, todo rodeado de nueva edificación. Miden de 12 á 15 varas de frente por 20 á 26.70 varas de fondo. Venta sin base, á tanto la vara cuadrada, para vender á todo precio, á pagarse una tercera parte al contado, tercera parte á seis meses y tercera parte á 12 meses de plazo, sin interés.

El **domingo 3 de julio**, á las 3 p. m., sobre los mismos terrenos, venderemos estos 8 lotecitos de mucho porvenir. Títulos perfectos, escrituras ante el escribano señor Luis M. Lagos. Seña, 8 o|o. Comisión, 2 o|o. Más datos y planos en nuestras oficinas, San Martín 81.—Publio C. Massini y Ca. 54777 jn23

En Santos Lugares, á 2 1|2 cuadras de la estación y en la parte más edificada. 260 lotes lindando con el andén de la estación Villa Lacroze y con la estación que construirá el ferrocarril Pacífico en su ramal de Sáenz Peña á San Martín, que vendrá á valorizar mucho más esta zona. Los terrenos que ofrecemos son altos y parejos, rodeados completamente de edificación y muchos de ellos entre edificios, es lo mejor y más lindo que se puede ofrecer. Las manzanas están alambradas, las calles abovedadas y todo el pueblo iluminado á alcohol carburado. La posesión se da inmediatamente y los títulos son perfectos. Base de venta, $ 8 m|n. por mes el lote, pagadero en 80 mensualidades, sin interés, sin más desembolso que dos mensualidades en el acto del remate y dos para retirar el título provisorio. Al que pague al contado se le hará el 20 o|o de descuento sobre la parte á plazos, debiendo hacerse las escrituras ante el escribano señor Francisco Ferrando, Cangallo 7.0. Como ubicación y de porvenir no puede pedirse nada mejor. Santos Lugares está pasando Villa Devoto, á sólo 25 minutos del Retiro.

El **domingo 10 de julio**, á las 2 p. m., sobre los mismos terrenos. Venderemos estos 260 lotes. El 2 o|o de comisión es á cargo de los compradores. El día del remate saldrá un tren expreso de la estación Retiro, á la 1.20 p. m. Por planos, boletos y mayores informes, en nuestra casa, San Martín 81.—Publio C. Massini y Ca. 54776 jn23

HOY

Entre bulevares
Maure y Charlone
6 buenos terrenos

A un paso de las avenidas Chacarita, Colegiales, Alvarez Thomas y otras.
Venta en 48 mensualidades, sin interés. Sin base, á tanto la vara cuadrada.

Hoy á las 3 p. m.

SOBRE LOS TERRENOS

Publio C. Massini y Ca.

55120 126

Entre bulevares—Maure y Charlone. 6 lotes de muy buenas dimensiones, á un paso de las avenidas Chacarita, Colegiales, Alvarez Thomas, Ushuaia, todas con tranvías eléctricos hacia todos rumbos, frente mismo á las fábricas de los señores Ingleton, Lutz y Schultz y Watson y Cía., entre compacta y nueva edificación, el punto más alto del municipio, de gran porvenir, venta en 48 mensualidades, sin interés, sin base, á tanto la vara cuadrada, para liquidar á todo precio, dándose posesión inmediatamente sin más desembolso que dos mensualidades en el acto del remate y 3 más al retirar el título provisorio; escrituras definitivas ante los escribanos Magan y López una vez pagadas 15 mensualidades; 10 por ciento de descuento á los que paguen al contado.

El **domingo 26 de junio**, á las 3 p. m., sobre los mismos terrenos, venderemos estos 6 lindos lotes, muy bien situados. Títulos perfectos. Comisión, 2 o|o. Más datos y planos, en nuestras oficinas, San Martín 81.—Publio C. Massini y Ca. 53990 jn17

CAMPOS

Los campos del Cielo—A 4 y 5 años de plazo. 45.253 hectáreas en tres lotes. Sobre el ferrocarril de Añatuya al Chaco, y cruzados por el trazado del ferrocarril de Otumpa á Barranqueras y por el ferrocarril que construirá la S. A. Quebrachales Fusionados. Area de excelente calidad, tierra de primer orden, sobre la estación Martínez de Hoz, rodeando importantes colonias y establecimientos ganaderos que aseguran al nuevo pueblo un brillante y rápido porvenir.

El **miércoles 29 de junio** (fiesta), sobre los mismos terrenos, á la 1 p. m., después de un almuerzo campestre, remataremos los solares y quintas mencionados, pagaderos en 10 trimestres sin interés. Comisión, 2 o|o. Seña, un trimestre. Las escrituras se otorgarán después de haber abonado 3 trimestres. 20 o|o de descuento los que paguen al contado. Por planos é informes en el escritorio de la sociedad anónima M. A. García Lida, en Buenos Aires, Piedras 327, ó en las sucursales de Roberts, Durand, Santa Inés, Pasteur, Martínez de Hoz, Las Toscas, ó á nuestro escritorio en Lincoln, F. C. O.—García Piñeiro y Ca. 53130 jn9

J. M. Villafañe

Judicial. En Morón. Las grandes fracciones para especular, con sólo dividir en lotes, tierra especial como ubicación (20 cuadras de la plaza del pueblo), clase y altura. La conocida por chacra de Figueras, están alambradas y rodeadas de casas-quintas. Lindan: al NE., con herederos de Juan Esnaola, Macedonio Fernández y Pedro Valerga; al SE., con J. Liljö; al SO., con J. Robira y herederos de J. Castex, y al NO., con N. Quirno. Cada fracción mide 14 hectáreas, 55 áreas, 62 centiáreas y 78 dcmts. cds. y todas son de forma regular, prestándose para subdividir sin pérdida para calles. Base de cada fracción, $ 8266.66 Juez Dr. Valentín Fernández Blanco, secretario Félix P. Sagastume, juicio caratulado «Adorno Juana, María Luisa y José Valerio, sobre división de condominio».

El **sábado 2 de julio**, á las 2 p. m., en la misma propiedad. Edictos en «Los Debates» y «El Día» de La Plata. Planos y más detalles al martillero en su escritorio Florida 230 ó Av. Independencia 775, La Plata. 53600 jn12

HOY

JOSE CONTI

En Almagro, una casa en buena si- tuación que produce renta. Base, 10.000 $.

El **domingo 26 de junio**, á las 2.30 de la tarde, venderé la casa calle Ráwson 852, á una cuadra al norte de Corrientes. Mide 10 por 35 varas. Ají campus. Edificio: Sala, dos piezas, comedor, una pieza más, tres cocinas, w. c., etc. Venta por división de condominio. Seña, 8 por ciento y 2 por ciento de comisión. Datos, Bolívar 189.—José Conti. 54807 jn24

Una casa-quinta y otra casa lindera en Palermo que no distan más de 30 varas de la Avenida Santa Fe. La primera propiedad por la forma del terreno tiene muchas aplicaciones. Por cuanto además de la casa puede edificarse en el terreno baldío. Son 667.34 varas cuadradas. Edificio: dos piezas, comedor, baño, cocina, corredores, jardines, etc. Tiene 9000 cédulas serie L, que se darán al tipo del banco, que representan 13.50 $ por vara cuadrada.

El **domingo 26 de junio**, á las 2.30 de la tarde, venderé primero la casa calle Fitz Roy 2350, con base de 25 $ la vara cuadrada. En seguida venderé la otra casa, en la misma calle, número 2338, compuesta de 10 varas de frente por 28 1|2 de fondo. Edificio: Seis piezas, dormitorios, comedor, tres piezas de altos, patios de mosaicos, galerías, mayólicas en el zaguán, baño, con azulejos, frente moderno imitación piedra, vestíbulo, una cómoda cocina, cielos rasos de yeso, pisos interiores de tea, patios de mosaicos, todas las habitaciones de las dos casas son amplias, altas y en perfecto estado de aseo. La última se halla desocupada y se podrá entregar llave en mano. La visita puede hacerse á toda hora. Las llaves de la segunda piídanse en el número 2350. Las casas tienen el adoquinado pago, vereda de piedra y se hallan en un gran barrio bien edificado. Se exigirá el 8 por ciento de seña y el 2 por ciento de comisión. Datos, Bolívar 189.—José Conti. 54808 jn24

Avenida El Cano y Avalos, punto cul- minante, rodeado de tranvías eléctricos y adoquinado, dos lotes. Sin base.

El **domingo 26 de junio**, á las 4.30 de la tarde, venderé por Liquidación de herencia, dos lotes en las calles mencionadas. Uno con edificio de 205 varas cuadradas y otro de 10 por 40 varas. Seña, 8 por ciento y 2 por ciento de comisión. Planos, Bolívar 189.—José Conti. 54809 jn24

B. Alchourrón y Hnos.

2 espléndidas chacras en el importan- tante pueblo de General Belgrano, á sólo 10 cuadras de la estación de dicho pueblo, cada una en cuatro lotes iguales, un lote en cada chacra, con opción. Con facilidades para el pago, 1|4 al contado al escriturar deducida la seña y 3|4 restantes á 1, 2 y 3 años, en cuotas iguales, con el interés del 7 o|o anual. Sin base, al mejor postor. Sobre los mismos terrenos.

El **domingo 26 de junio de 1910**, á las 12 m. Remataremos por cuenta y orden de sus dueños, sucesión de don Juan Cañás, los denominados terrenos que forman parte de las chacras números 94 y 95, con superficies respectivamente de 310.500 y 300.375 metros cuadrados. Linderos: chacra 94, NE. parte de las núms. 99 y 98; SE. la 95; SO. la 80; NO. 93. Chacra 95, NE. la 98; SE. la 96; SO. la 79 y NO la 94. La escrituración se efectuará en La Plata, por ante el escribano señor Romualdo Beninicasa dentro de los 20 días de efectuada la venta y la entrega dentro de los 20 días de efectuada la escrituración. Si resultaran varios compradores por una misma chacra, la mensura se hará después de verificado el remate debiendo respetarse el contrato de arrendamiento existente hasta el 31 de diciembre del corriente año. Para revisar los terrenos dirigirse por General Belgrano, á nuestro corresponsal, señor Carlos Patrichi. El tren sale de Constitución todos los días á las 6.25 a. m. Para el regreso sale de General Belgrano, á las 3.22 p. m. Seña, 10 o|o. y comisión, 2 o|o á cada comprador. Más datos y planos, á nuestra casa, Reconquista 432. Buenos Aires.—B. Alchourrón y Hnos. 52947 jn8

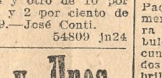

Judicial—Dos buenas propiedades— Una calle Herrera 1870 y la otra Avenida California esquina Herrera. De acuerdo con el siguiente edicto pudicial:

Por disposición del señor juez en lo civil de la capital de la república, doctor Ernesto Quesada, se hace saber por 15 días que los martilleros señores Iríarte y Dollera han sido autorizados para vender en remate público el día y hora que al efecto designe sobre las mismas propiedades y ad corpus, dos fincas ubicadas en esta capital, Barracas al Norte, la primera calle Herrera número 1870, entre las de Iriarte y California, que mide más ó menos, según títulos, 8 metros 10 centímetros de frente por 22 metros 06 centímetros de fondo y según el informe de los tasadores 12 metros 50 centímetros en el primer caso por 33 metros 50 centímetros en el segundo, que es lo que resulta entre muros y se compone dicha finca de una sala grande, dos dormitorios, comedor, cuarto de baño con bañadera de material, w. c., vestíbulo después del comedor, cocina, carbonera, una pieza de altos con terraza y baranda, jardín, frutales y otros w. c., zaguán decorado con cancel, primer patio mosaico, galería, cielos rasos yeso, carpintería de cedro y pisos pino tea, gas, aguas corrientes y cloacas, frente moderno con zócalo de mármol. Este edificio está preparado para edificar altos. Tasación, 36.000 $. Base 24.000 $.

Segunda finca formando esquina á las calles Herrera y Avenida California, mide 13 metros 25 centímetros de frente á la primera calle por 14 metros 80 centímetros de fondo á la segunda. Edificio preparado para cargar altos, consta de gran salón para negocio, dos dormitorios, comedor, una pieza de altos, cocina, cuarto de baño, w. c., patio, zaguán con cancel, carpintería de cedro y pisos pino de tea, cielos rasos de yeso, obras domiciliarias, luz eléctrica, gas y frente con zócalo de mármol. Tasación, 35.000 $. Base de venta, 22.000 $.

Estas ventas han sido ordenadas ad corpus en la sucesión de don Agustín Berizzo. Seña, 3 por ciento á cuenta del precio y 2 por ciento de comisión, á cargo del comprador.

Escrituras á otorgarse ante el escribano Agustín Sarrias Benítez.

Los autos aludidos tramitan en la secretaría del doctor Peña.—Buenos Aires, mayo 16 de 1910.—*Enrique A. Peña.*

El **domingo 26 de junio**, á las 3 de la tarde, sobre las mismas propiedades. Informes Bartolomé Mitre 544.—Iriarte y Dollera. 52848 jn7

GARCIA PIÑEIRO Y Cía.

Un nuevo pueblo en Lincoln. Sobre la estación Martínez de Hoz, del F. C. O., en su ramal de Olascoaga á Timote, Pico y Meridiano 5o., 43 manzanas divididas en solares y 21 quintas. Sin base y á plazos. Area de excelente calidad, tierra de primer orden, sobre la estación Martínez de Hoz, rodeando importantes colonias y establecimientos ganaderos que aseguran al nuevo pueblo un brillante y rápido porvenir.

El **miércoles 29 de junio** (fiesta), sobre los mismos terrenos, á la 1 p. m., después de un almuerzo campestre, remataremos los solares y quintas mencionados, pagaderos en 10 trimestres sin interés. Comisión, 2 o|o. Seña, un trimestre. Las escrituras se otorgarán después de haber abonado 3 trimestres. 20 o|o de descuento los que paguen al contado. Por planos é informes en el escritorio de la sociedad anónima M. A. García Lida, en Buenos Aires, Piedras 327, ó en las sucursales de Roberts, Durand, Santa Inés, Pasteur, Martínez de Hoz, Las Toscas, ó á nuestro escritorio en Lincoln, F. C. O.—García Piñeiro y Ca. 53130 jn9

HOY

Calle en medio
con la quinta de Cañás
En el centro de Flores

13 lotes, bulevar Avellaneda, calles Condarco, Terrada y San Eduardo, adoquinado y tranvía al frente.

BASE ÍNFIMA, $ 8 LA VARA CUADRADA

A largos plazos

HOY á las 2 p. m.

SOBRE LOS TERRENOS

Publio C. Massini & Ca.

55121 126

HOY

CASAS

A las 3	—Valentín Gómez 749.	Sin base
A las 4	—Billinghurst 45. . .	Sin base
A las 3	—Caracas esq. Ladines	15.000
A las 4	—Espinosa 1035. . .	10.000
A las 2	—Judicial — Honduras 860.	6.966.06

TERRENOS

A las 2	—Thames y Padilla. .	12 v. c.
A las 4	—2 lotes en Puente Alsina.	6 v. c.
A las 3.30	—Superí entre Bebedero y Nahuel Huapí	4 v. c.
A las 2.30	—Orán y San Roque.	2.50 v. c.

55181 126

Sobre la Avenida Rivadavia. La casa Billinghurst 45, entre las de Rivadavia y B. Mitre. Sin base. Es barrio de familias distinguidas y de edificación moderna. Cuenta con comodidades de tranvías para todas direcciones, pavimentos, gas, aguas corrientes, cloacas y demás comodidades requeridas para vivir bien. Mide 10 por 62.35 varas, término medio. Es casa antigua, susceptible de ser reodernada, cuenta con 5 habitaciones y dependencias. Datos, B. Mitre 537.—RISSO-PATRON & Ca.

El **dgo. 26 de junio**, á las 4 p. m. 54295 jn19

En Villa Urquiza, á plazos. Precioso chalet, Caracas esquina Ladines. Mide 10 por 47.70 varas. Base, 15.000 $, 1|2 al contado y 1|2 á un año con el interés del 8 o|o. Su edificio construído con materiales de primer orden, consta de sala, comedor, 2 dormitorios, baño, gran cocina, sótano, cielos rasos de yeso, pisos de tea, carpintería y celosías de cedro, mosaicos, mármoles, etc., pozo semisurgente con molino, jardín al frente y frutales elegidos. Está rodeado de una edificación moderna y lujosa. A 1 cuadra del tranvía 96. Paraje de adelanto y inmenso porvenir. Datos, B. Mitre 537 ó Cabildo 2020.—RISSO-PATRON & Ca.

El **dgo. 26 de junio**, á las 3 p. m. 54297 jn19

Esquina entre avenidas Thames y Padilla. Mide 10 varas de frente sobre la primera por 27 á la segunda. Base, 12 pesos la vara cuadrada. En 24 mensualidades, sin interés. Están situados á 20 metros del camino á Puente Alsina, y á 2 cuadras del puente y una de la estación del F. C. Midland, próxima al gran frigorífico Argentino. Están cercados de alambres tejidos y rodeados de establecimientos industriales como los de Tronconi, Albertoni, Gratry, Caimari, etc., gas en la calle. El tranvía núm. 47 de la calle Moreno y Defensa para á 2 cuadras de estos terrenos. Miden de 10 á 15.86 varas por 35 á 50 de fondo. Datos, Bmé. Mitre 537.—RISSO-PATRON & CA.

El **dgo. 26 de junio**, á las 4 p. m. 54296 jn19

La casa con entrada para vehículos. Valentín Gómez 749, entre Laprida y Gallo, ó sea una cuadra de la gran Avenida Corrientes, cuyo movimiento comercial valoriza todo lo que tiene á su alrededor. Sin base. Consta de sala, 2 dormitorios y demás comodidades, cielos rasos de yeso, pisos de tea, 1|2 patios con mosaicos, gas, cocina, aguas corrientes y adoquinado pago. Mide 8.17 por 45.21 varas. Está también á una cuadra del Mercado de Abasto Provedor, cuyos beneficios para las familias que habitan este barrio son conocidos. Datos, B. Mitre 537.—RISSO-PATRON & Ca.

El **dgo. 26 de junio**, á las 3. 54293 jn19

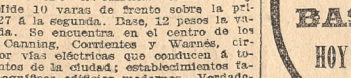

463— B. MITRE —463

SOCIOS

José Pietranera, Juan Carlos Risso Patrón
Fernando Gorchs

Casa en Belgrano—Olazábal 3031. A una cuadra de Crámer y de Avenida del Tejar. A un paso de la estación Belgrano Oeste. Con buenos alfirmados y eléctricos para todos destinos. Es el barrio nuevo lleno de chalets y de hermosas casas quintas, estilo inglés. Base, pesos 9000, á plazos. Ad corpus.

El **domingo 26 de junio**, á las 4 p. m., en la misma propiedad.

Mide 10 por 43.34 y consta de sala, 2 dormitorios, comedor, baño, una pieza de servicio, galería, pileta, cocina y dependencias. Frente moderno, imitación piedra. Cielos rasos de yeso, pisos de tea y mosaicos. Celosías de cedro, aguas corrientes y gas, jardín y árboles frutales. Pedimos que se visite, seguros de que llenará todos los deseos. Títulos perfectos. Seña, 8 o|o. Comisión, 2 o|o. Informes, B. Mitre 463.—PIETRANERA RISSO-PATRON & Ca. 54275 jn19

Un precioso chalet — Cuba esquina Iberá. A 2 cuadras del bulevar Cabildo, que le refleja toda su importancia y á 3 de la estación Núñez. Con tranvía eléctrico al frente. Barrio que se está transformando rápidamente y que pronto estará unido con la parte oeste de Belgrano. Base, $ 22.000, á plazos. Ad corpus.

El **domingo 26 de junio**, á las 3 p. m., en la misma propiedad.

Mide 21x48 y Iberá por 23.10 á Cuba. Superficie 496.18 varas cuadradas. Edificio en cal, hermoso frente, escalinata de mármol, marquesina, hall, salón, comedor, escritorio, baño, pieza para servicio. Escalera de cedro que conduce al piso alto que tiene hall, tres dormitorios y baño. Espléndida terraza cercada de baranda de material. Magnífico balcón saliente y ventanas á la calle en todas las habitaciones. Elegante verja á los dos frentes, cielos rasos, pisos de tea y mosaicos, vitraux, carpintería de cedro, herrajes de níquel, pileta, semisurgente con molino, cañería para agua corriente, gas, lindo jardín con plantas de mérito y todas las comodidades propias de las construcciones de primera clase. Está desocupada. Visítese en cualquier momento. Título perfecto. Seña, 8 o|o. Comisión, 2 o|o. Informes, Bmé. Mitre 463.—PIETRANERA RISSO-PATRON & CA. 54274 jn19

A. LOPEZ Y Ca.

Terreno en la Boca. Calle Aristóbulo del Valle, entre Palos y Rodríguez. Es el lote núm. 24 de la manzana C. del ferrocarril del Sur. Mide 10 por 32.20. Base, $ 24.20 la vara, en 44 mensualidades, sin interés. Lo que paso de la base al contado.

El **domingo 26 de junio**, á las 3.30 p. m., sobre el mismo terreno. Seña, 8 o|o. Comisión, 2 por ciento. Informes, Olavarría 896, de 8 á 11 a. m., Boca.—A. López y Ca. 42563 423

CARLOS S. VELARDE

Malabia entre Gutierrez y Cabello, á una cuadra de Las Heras, dos preciosos lotes de medidas y situación inmejorables. 10 varas de frente por 25 varas de fondo cada lote. Con tranvía eléctrico por Cabello y adoquinado al frente y rodeados de edificios modernos. Sin base. Mitad al contado y mitad á un año, con 7 o|o de interés.

El **domingo 26 de junio**, á las 3 p. m., sobre los terrenos. Seña, 8 o|o. Comisión, 2 o|o. Por planos, á mi escritorio, San Martín 22.—Carlos S. Velarde. 53645 jn14

Santiago Ferro

En la Boca — Martín Rodríguez nú- meros 552-60. Gran propiedad de renta. A plazos.

El **domingo 26 de junio**, á las 3 de la tarde, procederé á vender esta propiedad construída de hierro galvanizado y madera, sobre un terreno de 20 varas de frente por 34 varas de fondo, compuesta de 33 habitaciones, cocinas, cloacas, w. c., pileta, cuarto de baño y demás comodidades, con una renta de 500 $ mensuales. Base 32.000 $, pagaderos una parte al contado y el resto á dos años de plazo, con el 6 por ciento de interés anual, merece visitarse pues en la Boca pocas veces se presenta mejor oportunidad. Títulos perfectos. Seña 8 por ciento. Comisión 2 por ciento. Más informes al martillero, Almirante Brown 783. U. T. 528 (Barracas).—Santiago Ferro. 42761 324

SANTA FE 2915-2921

Entre Agüero y Gallo

Notable terreno de 15x50 varas, con construcciones que dan renta.

Base, $185 la vara

EL JUEVES 30 DE JUNIO

A las 3 p. m.

en Bmé. Mitre 530

Guerrico & Williams

55171 126

Santa Fe 2915-2921, entre Aguero y Gallo, soberbio terreno de 15 varas de frente por 50 de fondo. A 4 cuadras de Pueyrredón, en la más linda Argenida de la capital, el sitio culminante para levantar un palacio ó una gran propiedad de renta, para lo que se presta admirablemente este terreno. Existen algunas construcciones de mugerial y gran galpón ocupado hasta ahora por una cochería, pero habiendo vencido ya el contrato se entregará llave en mano, de modo que si no se quiere aún levantar el edificio que corresponde al barrio, puede obtenerse entretanto una regular renta. Base, 85 pesos la vara cuadrada, al contado, con títulos perfectos.

El **jueves 30 de junio**, á las 3 de la tarde, en nuestra casa, Bmé. Mitre 530, donde pueden solicitarse otros informes. Seña, 8 o|o. Comisión, 2 o|o.—Guerrico y Williams. 54134 jn15

A PLAZOS

Buena propiedad

CALLE CANGALLO 3451

Entre Bustamante y Billinghurst

BASE $ 30.000

HOY Domingo, á las 3 p. m.

GUERRICO & WILLIAMS

55172 126

A plazos. Buena Propiedad. Calle Cangallo 3451, entre Bustamante y Billinghurst. A 2 cuadras de la Avenida Rivadavia y á 3 de Corrientes, en uno de los barrios más comerciales y de mayor porvenir. Edificio en perfecto estado que consta de sala, comedor, 3 dormitorios, 3 piezas chicas, baño, cocina, etc., construído con buenos materiales, en amplio terreno de 731.35 varas cuadradas. Base, 30.000 pesos. Ad corpus, debiendo el comprador continuar con una hipoteca de 15.000 pesos al 7 de febrero de 1913, con 7 o|o de interés. El excedente sobre la hipoteca al contado. Títulos perfectos.

El **domingo 26 de junio**, á las 3 de la tarde, en la propiedad, la que puede visitarse. Seña, 8 o|o. Comisión, 2 o|o. Soliciten prospectos á Bmé. Mitre 530.—Guerrico y Williams. 54291 jn19

En Bahía Blanca. En el centro del ba- rrio noroeste. La magnífica esquina Holdich y 9 de Julio, dividida en 5 lotes, de 513 á 946 varas. A una cuadra justa de la estación del F. C. Pacífico. Base, $ 4 la vara cuadrada, tercera parte al contado y el resto al 31 de diciembre de 1910 y 30 de junio de 1911, con 7 o|o de interés anual y garantía hipotecaria. Escrituras por el señor Solari.

El **jueves 30 de junio**, á las 3 p. m., en nuestra casa, Bartolomé Mitre 530, donde pueden pedir planos. Seña, 8 o|o. Comisión, 2 por ciento.—Guerrico y Williams. 54515 jn21

En Flores. A plazos. Magnífico cha- let en la mejor situación. Calle Carcaraña 67, entre Rivadavia y Yerbal. A 1 cuadra de la plaza é iglesia de Flores y á 2 de la estación, con tranvías para todas direcciones y rodeado de edificación moderna. Edificio de altos, construído con los mejores materiales, consta de planta baja, h

ducen 25 $ de alquiler. Condiciones liberales de venta: 1 mensualidad de seña en el acto del remate (2 o|o de comisión) y otras 2 mensualidades dentro de los 15 días al retirarse la libreta. Escrituras por ante Echevarría y Vila, del Rosario, al final del plazo ó en seguida, pagando al contado un 20 o|o de descuento. Posición inmediata. Planos y boletos gratis para el tren que saldrá de la estación Rosario Central, F. C. C. A., á la 1.45, á nuestra casa, Córdoba 820, Rosario, ó Av. de Mayo 672-82, Buenos Aires.—Bacigaluppi y Rúa. R. 1555.

El DGO. 3 D_ JULIO, á las 2.30.

54885 jn24

Casa Céspedes 3656 entre Charlone y Giriborne. Base, 12.000 $. Paraje de importancia, donde la edificación aumenta con suma rapidez, á una cuadra de Alvarez Thomas, 3 de la Av. Colegiales y 4 de Triunvirato, toda con tranvías eléctricos ó todos rumbos, lo que equivale decir en situación donde la propiedad produce buena renta. Compuesta de tres dormitorios, comedor, dos piezas altas, baño, cocina, w. c., pino tea, cielos rasos yeso, carpintería de primer orden, celosías, mosaicos, pozo semisurgente, todas sus paredes son imitación piedra artificiel, alquiler, 130 $. Más datos, Av. de Mayo 672-82 ó sucursal Belgrano, Cabildo 1430.—Bacigaluppi y Rúa.—R. 1545.

El domingo 26 de junio, á las 2

54265 jn19

En Flores—Terreno central. Calle Morelos entre Avellaneda y San Eduardo. Mide 10 por 48.73 y 40.19 varas. Base, 6 $ vara cuadrada, al lado de edificios, á sólo cuatro cuadras de la avenida Rivadavia, una de Bella Vista, adoquinada y con eléctrico, á igual distancia de la escuela normal de profesoras y también próximo al gran mercado de frigoríficos del ferrocarril Oeste, el cual valoriza notablemente esta zona del municipio. Más datos, Avenida de Mayo 672 al 82 ó Rivadavia 6624.—Bacigaluppi y Rúa. R. 1551.

El domingo 26 de junio, á las 3.

54768 jn23

Ricardo J. Davel y Ca.

En Lomas, cinco lotes valiosos con frentes á las calles Viamonte, La Madrid é Hipódromo Lomas Jockey Club, soberbios terrenos rodeados de edificación, lo más importantes de la parte este, situación inmejorable, cerca del adoquinado, á un paso de la estación del ferrocarril y del tranvía eléctrico. Las dimensiones son ideales. Base, 3 $ vara cuadrada, se rematarán

El **domingo 26 de junio,** á las 3 de la tarde, sobre los mismos terrenos. 8 por ciento de seña y 2 por ciento de comisión á cargo del comprador. Informes y títulos á disposición de los interesados, Rivadavia 305 ó sucursal Avellaneda, Mitre 12. 41830 ja21

Arturo Barros & Ca.

SAN MARTIN 50

HOY

Gurruchaga 80, esquina Muñecas— Por mensualidades. Edificio moderno con salón para negocio al frente, 3 habitaciones, baño, cocina y dependencias. Barrio de buenos pavimentos y de sorprendente desarrollo comercial. Frente imitación piedra, buenos pisos y cielos raso, celosías metálicas, patios de mosaico, etc. Mide 16.27 á Muñecas, (con adoquinado pago) por 9.75 á Gurruchaga. Base, $ 11.000, de los cuales 8500 son pagaderos por mensualidades de $ 67 al Hogar Argentino y 2500 en hipoteca al 7 por ciento.

El **domingo 26 de junio,** á las 3 p. m., en la misma propiedad.

Reconoce un contrato de locación á razón de $ 100 por un año y 4 meses y de $ 115 por 2 y 1|2 años más. Título perfecto. Seña, 8 o|o. Comisión, 2 o|o. Informes, San Martín 50.—Arturo Barros y Ca.

54257 jn19

HOY

Terrenos en Ituaingzó—A 1 1|2 cuadras de la plaza de la estación del ferrocarril Oeste, es decir, en el punto más importante y central del pueblo, en un radio cuya edificación y comercio progresa día á día, respondiendo á las condiciones que reune el paraje como lugar alto, sano y pintoresco. Son cuatro lotes de 1250 varas cada uno con frente á las calles Ferrocarril, Mazzini y Humberto I. O bien uno solo de 5000 varas, apto para una preciosa quinta. La venta es con opción y á liquidar sin base alguna. 25 por ciento al contado y el resto en tres cuotas iguales por semestres con pagarés hipotecarios al 6 por ciento de interés.

El **domingo 26 de junio,** á las 3.30 de la tarde, sobre los mismos terrenos. Escrituras por la escribanía del señor R. Rodríguez Brisuela. Títulos perfectos. Seña, 8 por ciento. Comisión, 2 por ciento. Informes San Martín 50.—Arturo Barros y Ca.

54279 jn19

HOY

Ituzaingó frente á la misma estación, sobre la calle Rivadavia. Tres preciosos lotes de 10 varas por 50 varas cada uno. Sin base, con opción á 25 por ciento al contado y el resto en tres cuotas iguales, por semestres, con pagarés hipotecarios al 6 o|o de interés.

El **domingo 26 de junio,** á las 3.30 p. m., sobre los mismos terrenos. Resultando más de un comprador las escrituras se otorgarán en la escribanía del señor Emilio de Elía, San Martín 76. Título perfecto. Seña, 8 o|o. Comisión, 2 por ciento. Informes, San Martín 50.—Arturo Barros y Ca.

54635

SOBRE EL RIACHUELO

Como judicial

Por división de condominio entre herederos mayores

Pedro Mendoza 1401 al 1407, esquina Ministro Brin. Un soberbio terreno con construcciones valiosas y sólidas, de hierro y mampostería, en condiciones que admiten levantar allí un edificio de varios pisos. La ubicación es muy importante y el verdadero centro del movimiento comercial de ese radio del puerto de la capital. A dos cuadras de la Avenida Almirante Brown, á una cuadra de la plaza Solís, frente mismo al punto en que construirá un gran puente el ferrocarril del Sur y á un paso de la dársena sur. Dimensiones muy recomendables: 16 varas 05 á Pedro Mendoza, 61v33 á Ministro Brin y 61v38 en el costado SO. Puede producir alta renta en su estado actual, pero el gran negocio es complementar la edificación existente. Se entregará inmediatamente al comprador. Base, 90.000 $. Tercera parte al contado, tercera parte á un año y tercera parte á dos años, con garantía hipotecaria al 7 por ciento de interés.

El **domingo 3 de julio,** á las 3 p. m., en la misma propiedad. Títulos perfectos. Seña, 8 por ciento y 2 por ciento de comisión. Informes, San Martín 50.—Arturo Barros y Ca.

54278 jn19

Lavalle 884 al 888

Lavalle 884 86 y 88, entre Esmeralda y Suipacha. Edificio moderno, compuesto de dos casas bajas y una gran casa alta. Existe allí todo lo que encierra el mérito y prestigio á la propiedad, ó sea, barrio central, edificio, comercio importantísimo y como consecuencia de todo esto una demanda ilimitada de casas de alquiler y con mayor razón si ellas ofrecen el confort y las comodidades de las que vendemos. Las casa bajas constan cada una de sala, antesala, hall, 4 dormitorios, comedor, baño, cocina, 2 piezas de servicio, etc. La casa alta consta de salón al frente y escritorio, gran hall, antesala, fumoir, comedor, antecomedor, cocina, etc., en un cuerpo y en el otro ocho dormitorios baños, servicios, etc. Todos los materiales son escogidos y los detalles, zócalos, decorados, etc., son de buen gusto. La edificación ocupa un terreno de varas 17.80 de frente por 40 de fondo. La casa número 884 reconoce un contrato hasta mayo de 1911. Base, 200.000 $. Mitad al contado y mitad á un año, con hipoteca al 7 o|o.

El **miercoles 6 de julio,** á las 3 p. m., en nuestro salón de ventas. Las casas se visitan con tarjeta nuestra. Título perfecto. Seña, 8 o|o. Comisión, 2 o|o. Informes, San Martín 50.—Arturo Barros y Ca.

54637 jn22

En Santiago del Estero

En Santiago del Estero. Campo de 3566 hectáreas, 35 áreas y 25 centiáreas en el departamento de Figueroa, con frente al río Salado y en la región más fértil de la provincia. Linda con Rudecindo Lizarraga, con el Fisco, con Fermín Rojas y el río Salado y es conocido por «Los Porongos» ó «Puesto de Lizarraga». Tiene mensura aprobada. Es campo especial para alfalfa reproduciéndose en la afamada semilla conocida por Saladina, siendo además regable con poco costo. El ferrocarril de Santiago del Estero á los Copos pasará á 20 cuadras. Actualmente debe visitarse por la estación Añada del F. C. C. Norte. Base, 7 $ la hectárea. Mitad al contado y mitad á 2 años, con hipoteca al 7 por ciento.

El **miercoles 6 de julio,** á las 3 p. m., en nuestro salón de ventas. Títulos perfectos. Seña, 8 o|o. Comisión, 2 o|o. Informes, San Martín 50.—Arturo Barros y Ca. 54634 jn22

RODOLFO COLLET

EN 50 MENSUALIDADES

LOS TERRENOS DE MAYOR PORVENIR OFRECIDOS HASTA HOY

Dos manzanas divididas en lotes chicos. Frente á la estación de los ferrocarriles de la Provincia y á la futura estación del ferrocarril Midland en construcción.

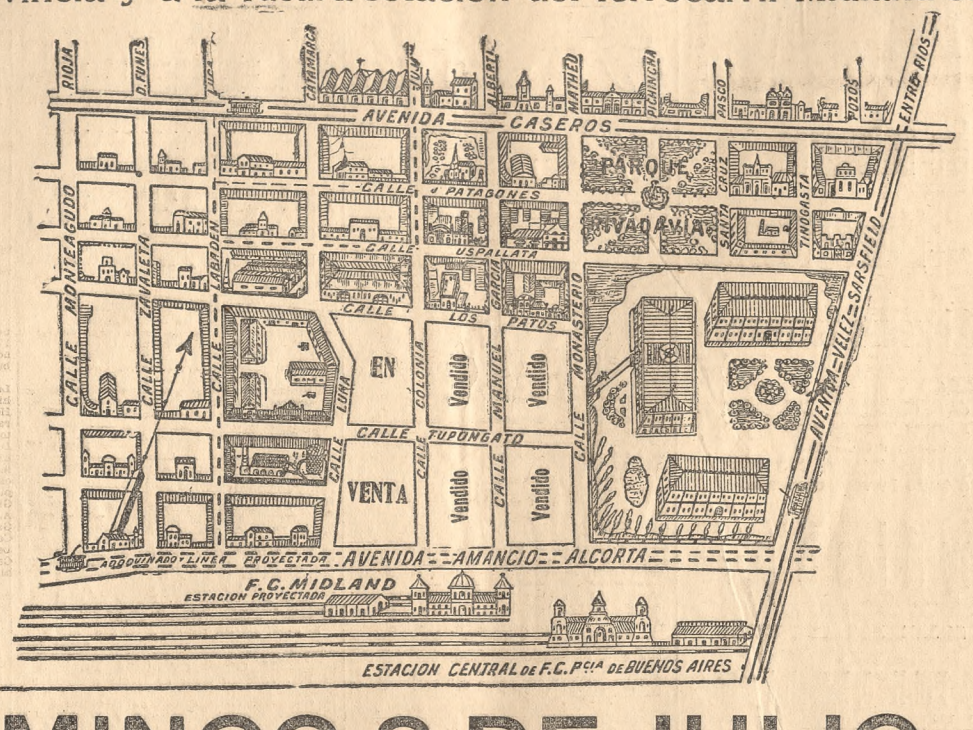

EL DOMINGO 3 DE JULIO, A LAS 2

EN LOS MISMOS TERRENOS

PLANOS E INFORMES, SAN MARTIN 142

RODOLFO COLLET.

55011 126

FRANCISCO ABALO

En Flores—Dos codiciados terrenos en uno de los puntos de mayor progreso de la localidad, entre grandes edificios, al lado del bulevar Gaona con eléctrico á construirse, 1 lote calle Cuenca entre Gaona y Lidoro Quinteros, de 10 por 38, y 1 lote calle Dungeness entre Helguera y Cuenca. Mide 10 por 60, á pocas cuadras del bulevar Avellaneda y avenida Rivadavia. Sin base. Seña, 8 %. Comisión, 2 %. Datos, Bolívar 256.

El **domingo 26 de junio,** á las 3.—Francisco Abalo. 54426 jn20

E. B. KELLY
177 Uruguay 177

Arsenal de Guerra (Pozos y Brasil). El 1o. de julio á la 1 p. m. y días subsiguientes, procederé á vender en público remate por cuenta y orden de la Dirección General de Arsenales y en el mismo establecimiento, los siguientes rezagos y materiales que en parte se detallan á continuación y cuyo detalle completo hallarán los señores interesados en la Intendencia del Arsenal, todos los días hábiles de 9 á 11 a. m. y de 1 á 4 p. m., donde pueden ser examinados los distintos materiales á venderse, á saber:

60.000 kilos (más ó menos) de bronce (Vainas servidas).
70.000 kilos (más ó menos) de hierro viejo.
6.000 kilos (más ó menos) de bronce en lingotes.
40.000 kilos (más ó menos) de lingotes de cinc.
1.400 kilos (más ó menos) de lingotes bronce fundido.

Varias cantidades de vainas rotas, cañones de fusiles, carabinas, sacos de suela, estribos de hierro, aros para carros, llantas para ruedes, ruedas de varias clases, plataformas de carros y armones con ejes, ruedas para armones, tambores y cajones en buen estado, mochilas, fundas de lona, cubiertas de goma para automóviles y bicicletas, limas viejas, tejas francesas usadas, retazos de suela, correajes viejos, máquinas de picar pasto y maíz, ídem para embutir, para afilar, para capsular, para barnizar, para cortar papel, etc., etc., todas estas máquinas son sistema Remington; se venderán también otros materiales que se omite detalle completo por su larga extensión.

Todo comprador abonará el 8 o|o como seña y parte de precio, más mi comisión del 2 o|o cuyo importe perderán los compradores si dentro de las 48 horas no retiran sus compras, no atendiéndose reclamo alguno por cuanto pueden examinar los materiales antes del remate. Por más datos al martillero. 42166 jn22

En Bánfield (F. C. S.) terreno de 30 metros por 57, al lado del chalet María Luisa, queda á 2 cuadras de la estación en dirección á Buenos Aires, rodeado de edificación, tranvías, luz eléctrica.

El **miércoles 29 de junio** (fiesta), á las 3 de la tarde. Base 3 $ la vara cuadrada. Seña 8 por ciento. 42949 525

AYERZA CULLEN & SEOANE

Socios: Isaac Ayerza, Huberto Cullen Ayerza, Ramón M. Seoane

Los lunes y jueves, á la 1 p. m., remate de comestible, bebidas, ferretería, artículos rurales, tienda y mercaderías, en nuestra casa, Defensa 185 al 193. p2 mi5

Artículos de almacén—150 bolsas de nueces, 75 fds de arroz Carolina, 180 bultos yerba, 200 cajones aceite, 185 cajones conservas españolas, 25 fds queso P. Grasse, 15 cajones queso Holanda, 1500 cajas azul, 160 cajones picles, 300 cajones mostaza, 90 cajones té en latas, 200 cajones jabón, en nuestra casa, 185 Defensa, 193.

El **lunes 27 de junio,** á la 1 de la tarde, se rematarán en lotes todos estos artículos por orden de varias casas introductoras. Seña, 20 o|o. Comisión, 10 o|o.—Ayerza, Cullen y Seoane. 54927 jn24

Bebidas— 220 cajones aperitvo, 115 cajones cognac, 190 cajones whisky, 75 cajones ginebra, 20 cajones ponches español, 150 cajones licores Bardinet hnos, en nuestra casa, 185 Defensa 193.

El **lunes 27 de junio,** á las 2 de la tarde, se rematarán en lotes, á gusto de los compradores, por cuenta de una casa introductora. Seña, 20 o|o. Comisión, 10 o|o.—Ayerza, Cullen y Seoane. 55026 jn24

Vinos—225 cajones champagne, 350 cajones Oporto, marsala y málaga, 335 cajones vino Rioja blanco y tinto, 150 cajones vino Burdeos, Barsac, Saint Estephe y Ponte Canet, 35 cuarterolas vino priorato y seco y 30 bordalesas vino Rioja, en nuestra casa, 185 Defensa 193.

El **lunes 27 de junio,** á las 2.30 de la tarde, se rematarán en lotes, por cuenta de una casa introductora. Seña, 20 o|o. Comisión, 10 por ciento.—Ayerza, Cullen y Seoane. 54928 jn24

JOSE GASPAR COUSILLAS

Judicial. En Florencio Varela. El domingo 26 de junio, á las 2 p. m., en la casa del Sr. Lambardi, frente á la estación F. C. S.

Campito de 173.978 metros 17 centímetros. Orden del señor juez Dr. Fernández Blanco, autos sucesorios de Victoria Mosqueira. Datos al señor Esteban Miranda, Av. de Mayo 605 ó al señor Alejandro C. Ramos, en Quilmes, Rivadavia 328. 42800 324

F. P. Bollini y Ca.

(Bolívar 160)

HOY HOY

En 60 mensualidades, sin interés

33 lotes. A pocos metros de la estación Lacroze en Colegiales con frente á la nida Triunvirato (adoquinada) y calles Heredia, Estomba y otras. Base, $ 7 v. c.

Lean aviso siguiente

F. P. BOLLINI y Ca.

55062 126

EN 60 MENSUALIDADES

SIN INTERES

A pocos metros de la estación Lacroze, en Colegiales. Avenida Triunvirato, Heredia, Estomba y otras. Por planos, á Bolívar 160.

Lean aviso siguiente:

En 60 mensualidades. 33 lotes en la Avenida Triunvirato (adoquinada), calle Heredia, Estomba, Caldas, Iturri y Colegio, en Villa Ortúzar, á donde hay todo elemento, colegio del estado, iglesia y toda clase de negocios, con una población compacta á donde adelanta diariamente y frente al tranvía y al adoquinado. Base, 7 pesos la vara cuadrada, en 60 mensualidades, sin interés.

El **domingo 26 de junio,** á las 3 de la tarde, procederemos á la venta sobre los mismos de 33 lotes de terreno y último resto y liquidación de un sindicato. Estran 4 esquinas y lotes desde 200 á 600 varas cuadradas. Los títulos son perfectos y libre de todo gravamen, lo que podrá ser revisado en la escribanía del señor Fernando Talavera, Bolívar 171. Seña, 3 mensualidades en el acto del remate y 3 al recibir el título perfecto. Comisión, 2 o|o á los compradores. Informes y planos á nuestra casa, Bolívar 160.—F. P. Bollini y Ca.

54102 jn15

S. A. Cremona

27 chacritas de 4 hectáreas y media cada una, en 80 mensualidades, situadas en San Vicente, á 35 minutos de la capital, á sólo 30 cuadras de la estación del ferrocarril y 5 minutos de Burzaco, con 125 trenes diarios y muy pronto se electrificarán sus líneas, lo que le dará mayor importancia. Asegura que es lo más lindo de todo San Vicente y su fértil tierra se adapta para cualquier destino. Pueden visitarse, para lo cual daré tarjetas para los cocheros á fin de que los interesados sean conducidos gratis al terreno. Todas sus calles están abiertas y hay varios caminos reales. Limita con Barrufina, Roldán, Mendiraha, Dr. Gandulla y otros. Está alambrado con 5 hilos. Venta en 80 mensualidades, sin interés. Base de liquidación 4 $ por mes la hectárea, dándose posesión inmediata, con solo dos meses en el remate y otros dos al recibir el título provisional. Las escrituras las otorgarán los acreditados escribanos Marchese y Noseda Monjeaux una vez que hayan abonado 20 mensualidades. En dicha escribanía quedan depositados los títulos donde pueden ser revisados.

El **miércoles 6 de julio,** á las 3 de la tarde, en mi casa San Martín 343. Títulos perfectos. La comisión es de 2 por ciento. Planos, tarjetas y datos á mi oficina.—S. A. Cremona.

54814 jn24

Como judicial—2 casas en Ramos Mejía. Bulevar Gaona esquina Hugloes, á 5 cuadras justas al NO, de la estación, paraje todo edificado, cada una mide 10 varas por 47.60. La esquina tiene 3 piezas, cocina, galería, w. c., cerco de alambre, jardín, árboles frutales. Renta, $ 45. La 2a. linderacon 2 piezas y una chica é iguales detalles. Bases, pesos 2500 y $ 2000 m|n., pagaderos mitad al contado y mitad á un año y 7 o|o de interés.

El **domingo 26 de junio,** á las 3 p. m., Venta forzosa. Seña, 8 o|o. Comisión, 2 o|o. Datos, San Martín 343.—Silvestre A. Cremona.

54493 jn21

Martín Pico

En Flores, calle Neuquen entre Boyacá y Lamas, á sólo 30 metros del tranvía eléctrico, frente al sur, 11.33 varas de frente por 34.20 de fondo en un costado y 32 en el otro, igual á 390 varas cuadradas.

El **domingo 26 de junio,** á las 3 de la tarde, rematará sin base y al mejor postor este lindo lote de terreno, lote 53, que dista solamente 20 varas de la esquina Boyacá.

Más datos al martillero, Bartolomé Mitre 811.

54486 jn21

Rodolfo Collet

Los terrenos de mayor porvenir ofrecidos hasta hoy. En 50 mensualidades. A un paso de los bulevares Entre Ríos y Caseros. Sobre la gran estación central de los ferrocarriles de la provincia de Buenos Aires y frente á la futura estación del ferrocarril Midland en construcción. Entre las importantes avenidas Entre Ríos, Caseros y Alcorta y frente á los terrenos adquiridos por los señores Pedro y Antonio Lemusse y Ca., donde edificarán su gran casa comercial. Frente á la avenida Amancio Alcorta con eléctrico y adoquinado proyectado y á las calles Colonia (Jujuy), Luna (Catamarca), Tupungato y Los Patos; á sólo una cuadra de Gran Parque Rivadavia; rodeados de edificios modernos tranvías eléctricos y adoquinados. Dos manzanas divididas en 112 lotes chicos con opción. Sin base, pagaderos en 50 mensualidades, sin interés. Los únicos terrenos de verdadero porvenir por su valiosa ubicación, aptos á la edificación compacta y central de la ciudad, en una zona indicada á progresar rápida y extraordinariamente, pues aquí con las ventajas de los fáciles medios de comunicación se desarrollará la edificación con impulso vertiginoso, y se radicarán las grandes fábricas, industrias y grandes casas de comercio, todo lo que ha de transformar y valorizar asombrosamente ese privilegiado barrio. El remate tendrá lugar sobre los mismos terrenos.

El **domingo 3 de julio,** á las 2 de la tarde. Unico desembolso 2 mensualidades en el acto del remate, y 2 más al retirar la libreta; las demás mensualidades se abonarán en el Banco Español del Río de la Plata (Reconquista y Cangallo), del 1 al 5 de cada mes, se darán títulos definitivos enseguida por ante el escribano señor Leandro García, Chacabuco 28, y posesión inmediatamente. Los lotes se entregarán medidos y amojonados con fincas municipales. Los tranvías números 50 y 6, dejan á los interesados en la esquina de Caseros y Catamarca, ó sea á dos cuadras de los terrenos en venta.

Comisión 2 por ciento. Planos y datos. San Martín 142.—Rodolfo Collet. 54260 jn19

PEDRO FRAGUEIRO

HOY

A las 3 de la tarde

Calle Huergo No. 245 entre Dorrego y Arévalo. Frente á la Exposición de Ferrocarriles.

A pocas varas de la Avenida Gutemberg.

Muy buena casa lista para habitarla.

Base $ 12.000 moneda nacional.

Con 5.000 cédulas Série L.

HOY á las 3 de la tarde HOY

55164 126

Huergo 245, con adoquinado, linda casa con jardines y buen edificio, á una cuadra de la Avenida Guttenberg, con tranvías á todas direcciones. Terreno de 10 varas de frente al oeste por 57.40 varas de fondo.

Base, 12.000 $, con 5500 cédulas serie L. Lista para habitarla.

El **domingo 27** de junio, á las 3 de la tarde, sobre la misma propiedad, con facilidades de pago, la diferencia de las cédulas al precio de venta, mitad al contado y mitad á un año de plazo, con 7 por ciento de interés y pagaré hipotecario.

Su edificio es de sólida construcción y en perfecto estado, consta de sala, 5 dormitorios, comedor, pisos de madera y cielos rasos de yeso, galería, piso de mosaico, patio cubierto con mosaicos, cuarto para baño, cocina, gallinero, galpón al fondo de madera y zinc, y demás comodidades. Situación muy cómoda, rodeada de buenos edificios y calles adoquinadas, barrio de porvenir. Se puede visitar en cualquier momento. Títulos perfectos. Seña, 8 o|o. Comisión, 2 por ciento. Por más datos á mi escritorio, Rivadavia 525-35.—Pedro Frageiro. 54271 jn19

Buen mobiliario, el que adorna la casa Suipacha 1156, por liquidación testamentaria.

Juegos de sala Luis XV jacarandá y damasco de seda, espejos marcos dorados Chiffonier de Boulé, arañas cristal y bronce, cortinados, muebles y sillas de fantasía, espejo veneciano, juego salita Elizabeth, rico piano Steinway en perfecto estado, 1|4 cola, gamiture ónixe y bronce, adornos, grabados, biblioteca nogal 3 cuerpos, escritorio ministro, buena caja hierro Alemana, prensa de copiar, sillones, juego comedor raiz nogal con espejos y sillas de vaqueta, cortinados, araña de bronce, objetos de plata, Christofle, porcelanas, cristales, garniture chimenea, grabados, muebes, dormitorio, armarios, coaba, bancos de hierro para jardín con mesas, guardarropa y otros enseres de la casa, plantas de varias clases con sus bancos hierro.

El **martes 28 de junio,** á las 8 de la noche. En exposición desde el LUNES de 9 a. m. á 10 p. m. Comisión, 10 o|o.—Pedro Fragueiro, Rivadavia 523-35. 54744 jn23

RODOLFO BOLLINI & Ca.

Reconquista 325

Córdoba 2570

2574 y 2578

Propiedad moderna de 3 pisos

DE GRAN RENTA

BASE:

$ 50.000

En cédulas argentinas

EL RESTO Á PLAZOS

EL MIERCOLES 29 DE JUNIO

(FIESTA), Á LAS 3 P. M.

Visitese.

55168 126

Córdoba 2570-74-78. Propiedad moderna de renta, constituida por un salón para negocio en la planta baja y dos pisos altos con entrada independiente. Toda desocupada y lista para habitar y obtener renta inmediata. Con frente á la gran Avenida y á treinta varas de Pueyrredón, las dos con doble vía de tranvías eléctricos y en un barrio de edificios modernos de importancia.

DISTRIBUCION—Espacioso salón para negocio con sótano que abarca toda la superficie, dos dormitorios, cocina, w. c.

PRIMER PISO ALTO—Sala, comedor, hall, tres dormitorios, baño, cocina, pieza de servicio y w. c.

SEGUNDO PISO ALTO—Sala, comedor, hall, tres dormitorios, baño, cocina, dos piezas de servicio y gran terraza en altos.

DETALLES—Cielos rasos de yeso, en su mayor parte esplendidamente decorados, artísticos vitraux en los halls, mosaicos extranjeros, parquets en parte, carpintería de cedro, caloríferos en los baños, puertas de calle y canceles de roble, escaleras y zaguanes con zócalos de mármol, celosías de rollo en el frente, frente imitación piedra, instalaciones eléctricas y gas, etcétera.

BASE, 50.000 pesos en cédulas argentinas y el resto tercera parte al contado, tercera parte á 6 meses y tercera parte á un año, con interés del 7 o|o anual.

El **miercoles 29 de junio** (fiesta), á las 3 de la tarde, sobre la misma.

Visítese de 9 á 11 y de 3 á 5. Seña, 8 o|o. Comisión, 2 o|o. Datos, Reconquista 325.—Rodolfo Bollini y Ca. 54287 jn19

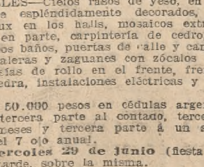

Casa baja, calle Gallo 812. Con un frente de 7 metros por 14.60 metros de fondo. Ad corpus o lo más que resulte. Con puertas de calle y cancel y dos balcones al frente. Compuesta de sala, dormitorio, comedor, despensa (con sótano), cuarto de baño, w. c., cocina y pieza de servicio al fondo en los altos, carpintería de cedro, cielos rasos de yeso, pisos pinoteca, patios de mosaico, aguas corrientes, cloacas, instalación de gas y demás comodidades. Distante solo dos cuadras de la calle Córdoba, con tranvía eléctrico.

El **domingo 26 de junio,** á las 3.30 de la tarde, en la misma.

Base, $ 10.000 m|n., al contado. El comprador deberá abonar en el acto del remate el 8 o|o de seña y el 2 o|o de nuestra comisión. Más datos, Bmé. Mitre 586. 54528 jn21

ADOLFO CALVETE

HOY

Judicial

Avda. Chiclana y Maza

LA ESQUINA EN 6 LOTES

Véase aviso siguiente:

55198 126

Orden del señor Eduardo Fricke, por ausentarse su familia á Europa, en su casa de Belgrano, Cabildo 1758. Rematará su sólido y elegante mobiliario gran parte importado.

EL DOMINGO 26 DE JUNIO, á la 1 p. m., en punto. Detalle: Rico piano Jhon Corlitto, juego de sala de terciopelo de Génova, notable hall, rinconeras y sillas fantasía de Thompson, mesa centro de mosaicos de Sorrento, cortinados de seda, galerías de bronce, muchos adornos, óleos y grabados, araña, carpeta alfombra Persa, escritorio norteamericano, caja de hierro, muebles sueltos, etc., juego de comedor de roble estilo inglés con sillas de roble y marroquín, heladera, cortinados, mesa de te y de servicio, porcelanas, metales finos, cristales, cuadros holandeses, araña, espléndida biblioteca, libros en alemán y en inglés, carpeta alfombra, etc. Habitación con perchero espejo, juego de marroquín 7 piezas, sillones de mimbre, cortinas de hilo, cuadros de maestros célebres, juego dormitorio de Maple completo, camas de hierro y bronce de Maple. Un gran grafófono con discos, máquina de coser de pie Singer, y de mano New Home, otros dos dormitorios, camas hierro y muebles pino tea, 3 espléndidos guardarropas, etc., baño completo de Drysdale, muebles de despensa, batería de cocina, plantas, etc. En exposición el sábado 25, de 9 a. m. á 5 p. m. Comisión, 10 por ciento. Informes, á mis escritorios, Cangallo 442 y Alsina 2035.—Adolfo Calvete. 54780 jn23

Leoncio Goñi y Reynaldo Parravicini

Florida 329, Buenos Aires—
San Martín 234, Mar del Plata

Excepcional remate en Villa Libertad á pocas cuadras del pueblo de San Martín, F. C. R., sobre el ferrocarril Central de Buenos Aires (Lacroze), á 23 minutos de la Chacarita. Al lado mismo de la estación Tarada, del Tranzón, lindando con Villa Billinghurst, Villa Esmeralda y San Martín, y con frente á la Avenida Triunvirato. A un paso del tranvía eléctrico de Lacroze y rodeado de las estaciones Caseros, Santos Lugares, Sáenz Peña y San Martín. Con el gran bulevar 3 de Febrero de 40 metros, que saliendo de San Martín cruza esta nueva villa, la más alta y mejor ubicada y por ser el paraje más sano de la provincia.

Los interesados pueden llegar hasta los terrenos por el ferrocarril Central de Buenos Aires, ó el tranvía eléctrico de Lacroze que va á San Martín, y los dejará á cinco cuadras, ó por la calle Mitre que partiendo del pueblo San Martín y se encuentra con afirmado hasta tres cuadras de los terrenos, en una palabra, podrá partirse de la plaza de Mayo, capital federal, haciéndose el recorrido en coche ó automóvil por afirmado hasta tres cuadras de los terrenos á venderse.

Son 648 lotes que ofrecemos todos dentro de líneas municipales, medidos y amojonados. Dan frente á las calles Avenida Triunvirato, Presidente Monti, Infanta Isabel, Primera Junta, Hipólito Almeyra, Dr. Alejandro Posadas, Augusto J. Coelho, Avenida de Mayo, bulevar 3 de Febrero, y Chivilcoy.

Venta en condiciones liberales, pagaderos en 80 mensualidades y con base de 5 $ por mes el lote, único desembolso dos mensualidades como garantía en el acto del remate y tres mensualidades más para retirar el título provisional, firmado por los vendedores doctor Andrónico Castro, Dr. R. S. Roccatagliata y A. González, 20 por ciento de descuento al todo el que pague al contado, otorgándosele escritura definitiva por ante el escribano don Leopoldo R. Broggi, Bartolomé Mitre 691.

El **domingo 3 de julio,** á la 1.30 de la tarde, sobre los mismos terrenos y bajo nuestra carpa. Dándose posesión inmediata á los compradores.

Tren expreso gratis del Retiro (estación nueva), á las 12.40 p. m. el día del remate. En la estación San Martín habrá carruajes gratis para llevar á los interesados.

Comisión, 2 por ciento.

Soliciten planos y boletos para el tren gratis, en nuestro escritorio, Florida 239.—L. Goñi y R. Parravicini. 54229 jn19

Carlos Olmi

Judicial—En plena City— Tucumán 571 y 573, entre Florida y San Martín, es decir, en el centro mismo de la actividad comercial de la City, frente al Jockey Club y á 20 pasos de la aristocrática Florida. Altos y bajos, 8 metros 01 centímetros de frente y contrafrente de 8 metros 43 centímetros por 14 metros 60 centímetros en la línea del oeste y 14 metros 44 centímetros en la línea del este, previniéndose que por éste último costado, á los 8 metros 55 centímetros para el fondo, se encuentra un martillo á su favor de 0.80 centímetros, hasta llegar al fondo, lo que da una superficie total de 122 metros 99 decímetros cuadrados (ó sea 183.98 varas cuadradas). Venta ad corpus, con lo más ó lo menos que resulte entre muros. La casa baja tiene: 5 habitaciones, baño, cocina y w. c. La alta: 5 habitaciones, cocina y w. c. Con entrada independiente para cada casa.

Para negocio, escritorios ó para habitación. Construcción en buen estado.

Base, $ 51.000. Mandato del señor juez de lo civil, doctor Andrés Baires, secretaría del doctor Felipe M. Amoedo, en la testamentaría del doctor Bernardo de Irigoyen. Puede visitarse todos los días, de 2 á 4 p. m.

El **miercoles 6 de julio,** á las 2 p. m., en nuestro hall, Reconquista 353. Seña, 8 o|o. Comisión, 2 por ciento.

Títulos perfectos. Pueden verse en nuestras oficinas. Con el propósito de evitar retardos en la escrituración, se establece como condición del remate que toda objeción sobre el título dará derecho á los vendedores á atenderla ó á desistir de la venta, devolviendo la seña al comprador. Datos: Carlos Olmi.—Reconquista 353. U. T. 3290 (Avenida). 52647 jn5

Judicial—En plena City— Tucumán 551, entre Florida y San Martín es decir, en pleno mundo de los negocios, frente al Jockey Club, á veinte pasos de nuestra aristocrática calle Florida. Altos y bajos.

SUPERFICIE: 9 metros 37 centím. de frente y con trafrente de 9 metros 19 centím. cuadrados por 14 metros 43 centím. en el costado este y 14 metros 44 centímetros en el oeste, ó sean, 133 metros 95 decímetros cuadrados (178.66 v. c.) Venta ad corpus. En altos y bajos hay un total de 7 habitaciones, 2 cocinas y 2 w. c. Para levantar un petit hotel ó para refaccionar y obtener buena renta.

Base, $ 50.500. Mandato del señor juez de lo civil, doctor Andrés Baires, secretaría del doctor Felipe M. Amoedo, en la testamentaría del doctor Bernardo de Irigoyen. Puede visitarse todos los días de 2 á 4 p. m., 15 días antes del remate.

El **miercoles 6 de julio,** á las 2 p. m., en nuestro hall, Reconquista 353. Seña, 8 o|o. Comisión, 2 por ciento.

Títulos perfectos. Pueden verse en nuestras oficinas. Con el propósito de evitar retardos en la escrituración, se establece como condición del remate que toda objeción sobre el título dará derecho á los vendedores á atenderla ó á desistir de la venta, devolviendo la seña al comprador. Datos: Carlos Olmi.—Reconquista 353. U. T. 3290 (Avenida). 52648 jn5

Judicial—Parte de "La Choza" 423 hectáreas, 39 áreas y 6 centiáreas, ó sea parte del establecimiento «San Fermín» («La Choza»), en General Rodríguez (F. C. O.), á una hora de Buenos Aires y con 16 trenes diarios que van y vienen. A 2 leguas de la estación General Rodríguez, donde los arrendamientos se cotizan á precios elevados, alcanzando en la actualidad á 60 pesos la cuadra.

Linderos: NE., don Manuel J. de Irigoyen; SO., herederos de Kenny; SE., Luis M. de Irigoyen y NO., Arroyo de la Choza por medio, con Casas. Alambrado por sus 4 costados, con una población de material. Campo de pastos tiernos, con riquísima agua á flor de tierra. Para una estanzuela ó cabaña. Puede visitarse con una tarjeta de nuestra casa. En General Rodríguez, el encargado del campo, señor Juan Cochetti, dará todos los datos que se soliciten.

Base, $ 425 la hectárea.

El **miercoles 6 de julio,** á las 2 p. m., en nuestro hall, Reconquista 353. Mandato del señor juez de lo civil, doctor Baires, secretaría del doctor Felipe M. Amoedo, en la testamentaría del doctor Bernardo de Irigoyen. Seña, 8 por ciento. Comisión, 2 por ciento.

Títulos perfectos. Pueden verse en nuestras oficinas. Con el propósito de evitar retardos en la escrituración, se establece como condición del remate que toda objeción sobre el título dará derecho á los vendedores á atenderla ó á desistir de la venta, devolviendo la seña al comprador.

Planos y datos: Carlos Olmi, Reconquista 353. U. T. 3290 (Avenida). Escrituras por ante el escribano señor Manuel Ferrer. 52649 jn5

Judicial—En la Pampa Central. 2500 hectáreas en la Pampa Central, sección 7a., fracción B, Lote 13, ángulo SO. A tres leguas de la estación Rancul y seis de Quetrequen, ferrocarril Oeste. A 2 1|2 leguas de la colonia Parera. Para agricultura y ganadería. Linderos: norte, Mackintosh; sur, Bell; este, Drysdale y oeste, Omos. Base, 18.70 $ la hectárea.

El **miercoles 6 de julio,** á las 2 p. m., en nuestra casa, Reconquista 353, Buenos Aires. Mandato del señor juez doctor Baires, secretaría Amoedo, en la testamentaría del doctor Bernardo de Irigoyen. Seña, 8 por ciento. Comisión, 2 por ciento. Títulos perfectos. Toda objeción sobre el título dará derecho á los vendedores á atenderla ó á desistir de la venta, devolviendo la seña al comprador. Planos y datos, Reconquista 353. 52822 jn7

Judicial—En Santiago del Estero— 4006

COMERCIO

Bolsa—Productos y ganados—Navegación—Mercados

LA PLAZA

Metálico—

El movimiento de oro que hubo ayer en la Caja de conversión fué el que detalla el resumen que sigue:

Saldo anterior.	191.050.361	528 $ oro
Entraron ayer.	2.808	406 » »
Suma. . . .	191.053.169	934 $ oro
Salieron ayer. .	321.756	120 » »
Saldo en caja.	190.731.413	814 $ oro

En cambio del oro depositado en la Caja de conversión se ha entregado el equivalente de 433.480.485 $ papel, ascendiendo la circulación general en billetes, níquel y cobre á 726.498.743 pesos.

El año pasado el encaje de la Caja en la misma fecha de ayer fué de 170.674.921.071 $ oro.

La plaza—

Los negocios bursátiles que se efectuaron durante la única rueda de ayer tuvieron regular importancia, ajustándose en general á tipos con tendencia sostenida, tanto para los valores de renta como para los papeles de especulación.

Excepto el lino que se cotizó con descenso de 10 centavos, en los demás productos agrícolas de exportación quedaron subsistentes los precios oficiales fijados el jueves.

Los cambios comerciales continúan con mercado poco activo y á tipos que denotan flojedad sobre las principales plazas del exterior. Para los descuentos el interés corriente es de 5 ¾ á 7 por ciento anual, según cantidad y firmas.

Las existencias de la Caja de conversión tuvieron una nueva merma, reduciendo así el encaje actual á 190.731.413:814 $ oro.

Títulos—

La cédula argentina de 6 % tuvo ayer repunte de 103.80 á 104 al contado.

—Las cédulas nacionales de la serie H conservaron el precio de 103.50 y con aumento de 10 centavos, á 103.70, quedaron las de la serie L.

—Como anteriormente, á 91, se cotizaron los bonos municipales de pavimentación.

—Sin variación los consolidados de segunda serie de 6 % de la provincia, á 100 al contado.

—Alza de 30 centavos, de 91.20 á 91.50 se anotó en las obligaciones de 5 % del Banco de la Provincia.

—Las acciones del Banco de la Provincia se cotizaron á 220, como en su último precio.

—Invariables á 25 al contado quedaron las del Banco del Comercio.

—Medio punto de alza, á 165.50, tuvieron las del Banco Francés del Río de la Plata.

—Las del Banco de Galicia no modificaron el cierre de 142.

—A 114 se anotaron las del Banco Comercial Italiano.

—Con un punto de mejora, de 135 á 136, las de La Edificadora.

—No se modificó la cotización de 12.40 en las de la empresa de Catalinas.

—Las de la Sociedad Argentina de edificación cerraron á 15 al contado.

—Durante la única rueda de ayer se efectuaron los siguientes negocios:

UNICA RUEDA—Cédula hipotecaria argentina —Al contado, 67.300 á 104, 286.000 á 103.90, 16.000 á 104; total 369.300.

Cédulas nacionales serie L—Al contado, 15.000 á 103.80, 10.000 á 103.70; total 25.000; id serie H, junio 27, 2500 á 103.50.

Deuda de Buenos Aires, segunda serie de 6 % —Al contado, 1000 á 100; d junio 27, 10.000 100.

Bonos municipales de pavimentación—Al contado, 33.600 á 91.50.

Obligaciones de 5 % del Banco de la Provincia —Al contado, 1000 á 100; id junio 27, 10.000 á 91.20.

General Pobladora—Fin de mes, 200 á 45.40; d fin de julio, 500 á 45.60, 400 á 45.80, 300 á 46; total 1200.

Quebrachales Fusionados—Fin de mes, 200 á 66; d fin de julio, 100 á 66.60.

Puerto de San Nicolás—Fin de mes, 100 á 111.

Argentina de edificación—Al contado, 135 á 165.

Banco del Comercio—Al contado, 100 á 24.70, 100 á 25; total 200; id fin de mes, 100 á 25; id fin de julio, 100 á 25.

Banco de Galicia—Julio 27, 200 á 142.

Banco Francés (oro)—Al contado, 100 á 165.50.

Banco de la Provincia—Al contado, 150 á 220.

La Edificadora—Al contado, 15 á 136.

Banco Comercial Italiano—Al contado, 40 á 114.

Catalinas (oro)—Al contado, 700 á 12.55, 100 á 12.40; total 800; id fin de mes, 800 á 12.50, 300 á 12.60, 300 á 12.50, 100 á 12.45, 100 á 12.50, 200 á 12.45, 700 á 12.40, 300 á 12.35, 200 á 12.40, 200 á 12.35, 100 á 12.30; total 8400; id fin de julio, 200 á 12.50, 1400 á 12.60, 200 á 12.65, 500 á 12.60, 400 á 12.55, 500 á 12.50; total 3200.

Compraventa de títulos—

Se anotaron solicitados en compra ayer en la Bolsa los siguientes valores:

Mercado Central de Frutos, Quebrachales Chaqueños, La Franco Argentina, Banco de la República del Paraguay, Compañía S. A. de Billetes de Banco, Banco Popular Argentino, Hipotecario Nacional.

En venta se ofrecieron los que en seguida se detallan:

Industrial Paraguaya, Compañía S. A. de Billetes de Banco, Banco Mercantil del Paraguay, Luz y fuerza de Mendoza, Frigorífico del Río Paraguay, La Acero Platense, La Edificadora, certificados de la Sociedad Argentina de edificación, Asociación de cereales.

Cambio internacional—

Los cambios siguen cotizándose á tipos que acusan tendencia floja. Como precios corrientes se fijaron ayer los que se detallan á continuación:

Londres.	47 15/16	peniques
París.	5.02	francos
Amberes	5.04 ⅜	»
Alemania	4.03 ½ á 4.09	marcos
R. de Janeiro.	14.300	reis por $

—El telegráfico bancario sobre Londres se cotiza á 47 5/16 y sobre París á 4.97.

—Para las operaciones á 90 días rigen ahora estos tipos:

BANCOS	Inglaterra	Francia	Alemania	Italia	España
Nación . .	47 11 16	5.00	4.061/2	5.02	5.391/2
Provincia .	47 11 16	5.00	4.051/2	5.001/2	5.361/2
Londres. .	47 5/8	5.00	4.06	—	—
Británico .	47 3/4	5.003/4	4.071/2	—	—
D'Ders y B.	47 3/4	5.00	4.06	—	—
Español. .	47 11/16	5.001/2	4.071/2	5.03	5.36
Alemán. .	47 3/4	5.01	4.07	5.021/2	5.31
Germánico.	47 7/8	5.011/2	4.081/2	5.031/2	5.33
Italia. . .	47 13/16	5.01	4.071/2	5.03	5.32
N. Italiano.	47 3/4	5.01	4.08	5.03	5.37
Francés. .	47 5/8	5.00	4.06	5.021/2	5.33
Anglo S. A.	47 11/16	5.001/2	4.073/4	5.031/2	5.37
Popular A.	48	5.031/2	4.09	5.06	5.38
Galicia. .	47 11 16	5.00	4.061/2	5.011/2	5.39
Popular E.	48 5/16	5.05	4.11	5.08	5.62
C. Italiano.	47 3/4	5.001/2	4.06	5.04	5.32

—El Banco de la Nación Argentina mantiene estos tipos para las letras al mostrador, á la vista: sobre Londres, 47 5/16; París 4.97 ½; sobre Italia, 5.00; sobre Bélgica, 4.98 ½; sobre Alemania, 4.03 ½; sobre España, 5.34; sobre Estados Unidos, 104.60; Chile, 47 11/16; sobre Bolivia, 47 11/16.

—En España el oro tenía ayer premio de 107.75 %.

TITULOS Y FONDOS PUBLICOS

ULTIMAS OPERACIONES OFICIALES

DEUDA INTERNA

	Ultima Operación
De la Nacion—	
Fondos públicos nacionales, bancos garantidos.	95.—
Crédito argentino interno, 5 o|o, 1905.	99.—
Bonos obras de salubridad.	92.—
De la municipalidad de la capital—	
Deuda municipal consolidada de 1882.	103.—
Deuda municipal consolidada de 1891.	93.—
Empréstito municipal de 1897. . . .	99.50
Empréstito municipal Teatro Colón. .	100.—
Bonos municipales pavimentación. . .	91.50
De la Provincia de Buenos Aires—	
Deuda interna consolidada, 5 por ciento de 1900.	90.50
Deuda interna consolidada (primera serie) 6 por ciento.	101.50
Deuda interna consolidada (segunda serie) 6 por ciento.	100.—
Conversión de obligaciones de 5 o|o, Banco de la Provincia.	91.20
Bonos de edificación escolar, de 6 o|o.	98.—
Obras de saneamiento de La Plata. .	98.—
Caminos y afirmados, 5 o|o.	89.10
Empréstito municipal de Bahía Blanca	100.—
De la Provincia de Santa Fe—	
Construcción Puerto Santa Fe. . . .	97.—
Deuda interna consolidada de 1886. .	98.—
Deuda interna consolidada de 1893. .	98.50
Edificación Pública.	99.50
Edificación Escolar.	99.50
Deuda puolica de Santa Fe.	92.—
Empréstito municipal del Rosario. . .	84.—
De la Provincia de Entre Rios—	
Deuda consolidada.	80.—
De la Nacion—	
Empréstito conversión de deudas provinciales.	75.50
De la Provincia de Buenos Aires—	
Province of Buenos Aires, 3 o|o oro.	71.—
Province of Buenos Aires, 5 o|o oro.	70.50
De la Provincia de San Juan—	
Empréstito de 5 o|o.	94.—
Empréstito ley de 1906.	90.50
De la Provincia de Mendoza—	
De la Provincia de Tucuman—	
Empréstito pavimentación.	91.—

DEUDA EXTERNA

CEDULAS HIPOTECARIAS NACIONALES—

Serie	A (oro)	5 %	96.—
»	A m|n	7 »	100.—
»	B »	7 »	101.50
»	C »	7 »	100.50
»	D »	7 »	101.20
»	E »	7 »	104.—
»	F »	7 »	103.60
»	G »	7 »	103.50
»	H »	7 »	102.50
»	I »	6 »	102.50
»	J »	6 »	98.80
»	K »	5 »	103.60
»	L »	6 »	103.80

Cédula hipotecaria argentina, 6 o|o .

ACCIONES A PAPEL

Anglo Argentina de electricidad. . .	100.—
Arenera del Vizcaíno.	120.—
Azucarera El Paraíso.	—
Argentina de Edificación.	163.—
Banco Comercial del Azul.	120.—
Banco Comercial Italiano.	114.—
Banco del Comercio.	25.—
Banco Español del Río de la Plata. .	225.—
Banco de Galicia y Buenos Aires. . .	142.—
Banco Nuevo Italiano.	310.—
Banco de Pigüé.	—
Banco Popular Argentino.	34.—
Banco Proveedor.	—
Banco de la Provincia de Buenos Aires	220.—
Banco del Río de la Plata.	130.—
Bilz.	26.—
Bristol Hotel.	7.20
Ceres (compañía de seguros).	140.—
Cervecería Buenos Aires.	80.—
Cervecería Palermo.	106.—
Cervecería Río Segundo.	600.—
Carruajes, Compañía General.	7.50
Carruajes y Automóviles, Compañía Nacional.	—
Cooperativa Telefónica.	—
Crédito Territorial de Santa Fe. . .	—
Depósito y mercado de maderas. . . .	95.—
Electricidad, Luz y fuerza de Junín.	75.—
Electricidad Provincia de Buenos Aires	121.—
Expreso Villalonga.	—
Embarcadero Escocés.	100.—
Empresa edificio Bolsa de Comercio.	535.—
El Arroyito (casas y tierras). . . .	180.—
El Comercio (compañía de seguros). .	—
El Eje (ejes y ruedas).	200.—
Frigorífico Argentino.	1380.—
Fósforos, Compañía General	255.—
Gas de La Plata.	137.—
Gaggino y Laurent (curtiembre). . .	—
Hilandería Argentina de algodón. . .	—
Hipotecaria del Río de la Plata. . .	101.50
La Acero Platense.	600.—
La Americana (fábrica de papel). . .	—
La Argentina (fábrica de papel) . . .	155.—
La Ayuda Mútua.	—
La Bola de Nieve.	125.—
La Buenos Aires (fábrica de papel) .	—
La Cantábrica.	135.—
La Cinco (Molinos).	150.—
La Comercial Limitada.	1100.—
La Edificadora.	135.—
La Inmobiliaria (seguros).	215.—
La Palomera Quebracho Company. . .	—
La Positiva (compañía de seguros).	—
La Previsora (seguros).	470.—
La Primitiva (fábrica de bolsas). .	160.—
La Unión (fundición y talleres). . .	115.—
Lloyd Comercial Mar del Plata. . .	200.—
Mercados Generales de Haciendas. .	180.—
Metalúrgica Argentina.	—
Ocampo Proprietary.	4.—
Plantadora Isleña (preferidas). . .	92.50
Plantadora Isleña (ordinarias). . .	—
Puerto San Nicolás.	110.—
Pobladora, Sociedad General. . . .	44.80
Quebrachales Fusionados	66.30
Quebrachales Chaqueños.	100.—
Sombreros (compañía Nacional) . . .	100.—
Sud Americana de Billetes de Banco.	70.—
Sutphen, Lavaderos de oro.	—
Telegráfica Telefónica.	180.—
Tierras de Guatraché.	116.—

ACCIONES A ORO

Azucarera Argentina.	180.—
Azucarera Tucumana.	20.—
Argentina Tierra del Fuego (Explotación)	—
Bagley y Cía. (preferidas).	105.—
Bagley y Cía. (ordinarias).	150.—
Banco Francés.	164.—
Banco de Italia	203.—
Banco Mercantil del Paraguay. . . .	—
Banco de la República del Paraguay.	—
Cervecería Palermo (preferidas). . .	107.—
Cervecería Río Segundo (preferidas).	100.—
Cristalería Rigolleau.	—
Curumalán, Estancia.	300.—
Diamantino.	12.40
Diamantino.	1.05
Frigorífico Argentino.	85.—
Fuerte Olimpo.	—
Germania Destilería (ordinarias). . .	145.—
Germania Destilería (preferidas. . .	102.—
Industrial de Electricidad.	—
Instructora de Buenos Aires.	85.—
La Formosa.	—
La Industrial Paraguaya.	4.—
La Martona.	104.—
La Negra (Maschwitz Rey Limt.). . .	4.70
La Teutonia.	117.—
Los Bayos.	3.—
Lavadero y tintorería de Floras. . .	98.—
Matto Grosso.	1.—
Mercado Central de Frutos.	103.—
Minas de Guandacol.	3.50
Minas de Intiguasi.	—
Muelles y depósitos Puerto La Plata	25.20
Oromayo.	0.20
Puerto Sastre (campos y quebrachales)	3.80
Primitiva de Gas (preferidas). . . .	23.75
Primitiva de Gas (ordinarias). . . .	30.—
Quebrachales Paraguayos.	2.50
Refinería Argentina (preferidas). . .	—
Refinería Argentina (ordinarias). . .	116.50
Río Amarillo.	—
Río Pérez (lavaderos de oro)	—
Río San Juan de Oro núm. 3.	0.25
Río Oscar.	—
River Plate Quebracho.	2.90
Sansinena (carnes congeladas). . . .	160.—
Smithfield (carnes congeladas). . . .	5.20
Tanino de Santa Fe.	—
Trust del Alto Paraguay.	2.10

OBLIGACIONES—

La Industrial Paraguaya (oro) 7 o|o.	100.—
Arenera del Vizcaíno (m|n.) 8 o|o. .	—
Electricidad de la Provincia, 7 o|o. .	97.—
La Unión Argentina, m|n. 7 o|o. . .	—
Banco El Hogar Argentino (m|n.) 8 por ciento.	111.—
Banco Popular Argentino, 6 o|o. . .	—
Banco Popular Argentino, 7 o|o. . .	101.—
Banco Popular Argentino, 7 1|2 o|o.	101.—
Banco Popular Argentino, 8 o|o. . .	—

CERTIFICADOS—

Banco Francés, 80 o|o (oro). . . .	122.—
Banco Francés, 30 o|o (oro). . . .	65.—
Banco Español, 60 o|o (m|n.) . . .	172.—
Banco de la Provincia, 15 o|o (m|n.)	80.—
Banco de Galicia, 20 o|o (m|n.). . .	60.—
Banco Comercial Italiano, 10 por ciento (m|n.)	24.—
La Franco Argentina, 60 o|o (m|n.)	136.—
Argentina de Edificación, 10 o|o. .	60.—

A LA BOLSA—

MONTEVIDEO, 25.—En la Bolsa se anotaron las siguientes cotizaciones:

Acciones del Banco Hipotecario fin de julio 92.80; títulos serie H fin de julio 94.20; deuda consolidada en Londres 75.75.

—Los cambios comerciales sobre las plazas del exterior se ajustaron como sigue: Londres 51 3|16 á 51 ¼, París 5.37, Amberes 5.38, Alemania 4.37 ½, Italia de 5.36 á 5.37, España de 5.74 á 5.72, Río de Janeiro 14.650, Buenos Aires girador á la par, id tomador 1 ½ por mil de descuento.

—En el puerto hubo el siguiente movimiento: Entraron Re d'Italia, de Génova; Orcoma, de Liverpool; Bausá Prince, de Nueva York; Hornby Grange, de Punta Arenas, Santa Fe de Hamburgo; Gordonia, de Cardiff.

Salen Londres, Roma y Río de la Plata.

PRODUCTOS Y GANADOS

Lanas—

En el Mercado Central de Frutos entraron ayer 5837 kilos de este producto y salieron 7299, quedando un saldo de 2 55.705 kilos.

En productos varios el movimiento general habido en el día llegó á 273.850 kilos.

—En Amberes las lanas experimentaron mejora de 1 á ½ céntimos, en Roubaix tuvieron baja de 0.02 ½, en el Havre ½ franco y con 2 francos menos cerró este mercado para las cruzas del Río de la Plata.

—Los cueros vacunos buenos á superiores se cotizan de 10.60 á 11 $, los regulares de 10 á 10.50 y los pesados de 8 á 9.

—Los cueros de becerro se pagan de 8.60 á 9.60 $, los nonatos de 7.60 á 8.60 y los de potro varían de 4.30 á 4.80.

—Los cueros de nutria superiores se colocan á 12 $, buenas pieles á 11.50 y las ¾guares é inferiores oscilan de 8.50 á 9.50.

—Los cueros de corderito de cruzas finas valen de 1 á 1.20 $ y los buenos de 0.70 á 0.90.

—Los cueros de lobo superiores obtienen de 8 á 8.50 $ y los regulares de 7.50 á 7.80.

—Los cueros lanares de carnero consumo se pagan de 0.50 á 0.60 $, los medianos de 0.50 á 0.45, los pelados de consumo de 0.35 á 0.42 y los defectuosos de 0.30 á 0.45.

—La cerda de potro superior vale de 12.50 á 14 $ los 10 kilos y la de vaca de 10 á 12.

—El sebo derretido obtiene de 3 á 3.40 $ y el pisado de 2.30 á 2.50.

—En el mercado de Liniers el movimiento de haciendas estuvo ayer representado por 1290 novillos, 1216 vacas, 506 terneros y 6 bueyes, lo que hace un total de 3018 animales vacunos. En Mataría en diferentes de diversas procedencias 10.073 animales lanares.

Productos agrícolas—

La semana para los trigos de consumo en el Once cerró ayer con tendencia firme. Los harinta especiales obtuvieron precios que varían de 8.20 á 8.30 $, demás clases y superiores de 7.80 á 8, buenas de 7.40 á 7.60 y las regulares é inferiores de 4.50 á 6 los 100 kilos.

El trigo barlata pugna en dársena para la exportación se paga á 8.10 $, oficialmente anotado ayer, rigiendo para el de pan 7.85 y para el cereal colocado á bordo en Bahía Blanca 7.70.

—En Liverpool el trigo tuvo repunte de ½ penique, en Amberes ⅜ y en Nueva York y Chicago ¼.

—El maíz amarillo superior para el consumo se cotizó de 4.80 á 4.90 $, buenas clases de 4.60 á 4.70 y las inferiores de 4.40 á 4.50. El morocho superior vale 5.20, el bueno 5.00 y los regulares de 5.40 á 5.50.

En la provincia cosecha por partidas sacas se paga de 4.60 á 4.70 $ y los húmedos de 4.30 á 4.50.

La comisión de cerealistas de la Bolsa fijó ayer para el maíz nuevo de exportación 4.65 $.

El maíz experimentó alza de ¾ en Liverpool y en Chicago. En los demás mercados sin cambio.

—El lino puesto en dársena, con base de 4 % de cuerpos extraños, se cotiza oficialmente á 18 pesos.

—El lino mejoró ¼ en Amberes, experimentó diminución de 2 marcos en Hamburgo y con alza de 1 céntimo cerró en Duluth.

—La avena para el consumo se paga en el Once de 4.60 á 4.80 $, buenas clases de 4.30 á 4.50 y las regulares de 4 á 4.20.

Para la exportación la avena puesta en dársena se paga á 4.45 $, fijado ayer á mediodía.

—La semilla de alfalfa tiene precios nominales que oscilan alrededor de 9 $ para la especial, de 8.50 á 8.80 la superior y de 8 á 8.30 las buenas los 10 kilos.

—Los fardos grandes de alfalfa especial, puestos en vagón Caballito, se cotizan de 40 á 44 $ los mil kilos, buenas clases de 33 á 36 y las regulares de 28 á 30.

La exportación en fardos chicos para 32 $, colocados en vagón Retiro.

—El alpiste limpio y maquihado vale alrededor de 8 $, buenas clases de 7.20 á 7.50 y las inferiores de 6 á 6.50 los 400 kilos.

—La cebada de consumo buena se coloca, en el Once de 4.70 á 4.80 $ y las regulares de 4.40 á 4.60 los 100 kilos.

Mercado de cereales á término—

Se cotizaron los productos agrícolas en este mercado en las condiciones que siguen:

Unica rueda—Trigo: entrega en julio, 800 toneladas á 8.20 $ sobre dársena.

Maíz: entrega en agosto, 200 toneladas á 4.88 pesos sobre dársena.

Lino: entrega en agosto, 100 toneladas á 16.70 pesos sobre dársena.

—Como precios de ajuste para los diversos productos se fijaron estos:

Trigo: sobre dársena: junio y julio á 8.20 $, agosto á 8.15, septiembre á 8.20.

Maíz: sobre dársena, junio á 4.70 $, julio á 4.75, agosto á 4.85, septiembre á 4.95; sobre ríos, junio á 4.50, julio á 4.55, agosto á 4.65, septiembre á 4.70.

Lino: sobre dársena, junio á 16.25 $, julio á 18.45, agosto á 16.70, septiembre á 17.

VARIAS

Exportación de productos del país—

Por el puerto de la capital se han exportado el día 25 de junio los productos que en seguida se expresan:

Harina—Para Santos 2800 bolsas con 123.000 kilos.

Avena á granel—Para Génova 505.000 kilos; para Liverpool 925.680 k.

Maíz—Para Liverpool 2864 bolsas con 136.875 kilos.

Trigo—Para Génova 68 bolsas con 44.000 kilos.

Trigo á granel—Para Liverpool 806.925 kilos; para Génova 270.000 k.

Tortas oleaginosas—Para Liverpool 4286 bolsas con 236.877 kilos.

Mimbre—Para Santos 217 atados con 123.000 kilos.

Paja—Para Santos 375 fardos con 20.000 kilos.

Cueros lanares—Para Santos 79 fardos con 29.776 kilos.

Pasuñas—Para Génova 720 bolsas con 22.641 kilos.

Astas—Para Génova 714 bolsas con 763 kilos.

Sebo vacuno—Para Liverpool 1171 cascos con 247.377 kilos.

Sebo de carnero—Para Liverpool 268 cascos con 58.445 kilos.

Huesos—Para Liverpool 77.995 kilos.

Mercado Central de Frutos—

He aquí el movimiento de productos del país habido ayer:

	Años 1910	1910
Lana—		*Kilos*
Entrada ayer.	5.837	16.137
Salida ayer.	7.299	26.386
Entrada total desde el 1o. de julio. . . .	79.932.416	113.450.312
Existencia hoy. . . .	255.705	11.923
Cereales—		*Bolsas*
Maíz, entrada. . . .	—	676
» salida. . . .	192	385
Trigo, entrada. . . .	832	2.275
» salida. . . .	2.880	4.708
Otros cereales, entrada	576	215
» salida	1.224	1.385
Entrada total desde el 1o. de julio. . . .	1.147.230	1.512.944
Existencia hoy. . . .	367.797	129.479
Productos varios—		*Kilos*
Entrada ayer. . . .	273.850	391.437
Entrada total desde el 1o. de julio. . . .	173.919.408	110.946.539

El mercado está abierto para el recibo de toda clase de frutos, cereales, etc.

Mercado de cereales del Rosario—

ROSARIO, 25.—Trigo—El cierre de Europa vino con 1|2 peniques de alza y el de Norte América anuncia una mejoría de 1|4 de centavo para julio y de 1|2 centavo para septiembre, feneciendo la semana con un mercado sostenido.

Lino—Inactivo é indeciso, no ha variado de precio en Londres, bajo de 2 marcos en Hamburgo y mejoró de 1 centavo en Norte América.

Maíz—Más sostenido que esta mañana. Cerró con 3|8 peniques de alza en Europa, con 1|4 de centavo de mejoría en Norte América.

Cotizamos: Trigo, 80 kilos, seco, sano y limpio, para consumo y Brasil, 7.90 á 8.78 $; id, 7.70 á 7.75; 80 kilos, sano, seco y limpio, para exportación, 7.60 á 7.65; 78 kilos, id, 7.50; 77 kilos, id, 7.15 á 7.20; 70 kilos, id, 6.30 á 6.35; lino, con 2 por ciento de cuerpos extraños, 15.50, 4 por ciento de cuerpos extraños, 15.15 á 15.20; maíz, sano, limpio y seco, de estación, 4.52 1|2, tal cual, 4 $.

Precios de pizarra: trigo 7.20 $, lino 15.10, maíz 4.45.

Precios oficiales del mercado á término, julio, trigo 7.55 $, maíz 4.60, lino 15.60; agosto, trigo 7.70, maíz 4.70, lino 15.90; septiembre, trigo 7.80, maíz 4.80, lino 16.20, octubre, trigo 7.85, maíz 4.85.

ADUANA

Recaudación—

La aduana de la capital ah recaudado en el día de ayer, por concepto de derechos de importación, etc., la cantidad de $25.189.06 pesos moneda nacional y 14.684.13 pesos oro.

Desde el 1o. de enero hasta la fecha se han recaudado 76.768.788.98 pesos moneda nacional y 1.512.349.67 pesos oro.

Diferencia en favor del corriente año, pesos oro 6.021.997.01.

Movimiento de depósitos fiscales—

Durante el día de ayer 25 vapores han efectuado operaciones de carga en el puerto de la capital y 8 alijan.

En la actualidad hay capacidad en los depósitos fiscales para 51.000 cascos y para 49.700 toneladas de mercancías en general.

Cargamento embargado—

Por orden del señor juez federal doctor Rodríguez Larreta se ha trabado embargo sobre el cargamento del vapor Juan Forgas.

Para poder retirar la mercancía de la aduana es necesario que los interesados hagan poner en los conocimientos el conforme por el agente.

Los robos en la aduana—

Con motivo de las defraudaciones cometidas en la aduana, de las que ya hemos dado cuenta, la administración de la misma solicitó en el día de ayer la separación del empleado comprometido.

Este es un señor español Gerardo Rodríguez, que desempeñaba las funciones de guarda, y como hay varios empleados del mismo nombre, agregaremos que este señor no tiene nada que ver con los otros empleados del mismo apellido, señores Rodríguez Arguibel.

NAVEGACION

Pasajeros—

En el vapor argentino Tucumán, llegado de Descado y escalas, arribaron los siguientes pasajeros de primera clase:

G. Lee, G. Casaps, G. Mermier, J. Schetwer, P. Gini, M. Rodríguez, A. Bealer, G. Kaminsky, A. Craviotto, Morris Owen y señora, J. Elena Davis, A. Day y señora, Anna Edwards, G. Hughes Roberts, Guillermo Carl y señora, Justo Adalid y familia, Franc. Barrera, J. B. Chamartín, M. A. Lucenas, B. Menéndez y familia, C. Vergara, M. Sáiz, A. Schwartze, L. A. Bacher, A. y J. Gordon, Benetti é hijos, R. Wulff, John E. Jones y señora, Esther Pisves, R. G. Roberts y señora, Miguel La Plaza, Gmo. C. Stories, J. E. Goitian, Beatriz Endara, P. y C. Paredes, B. Schutz.

Visita de sanidad—

Vapor español Cádiz, de 3677 toneladas, capitán Lotina, de Génova, el 23 de mayo con 778 pasajeros y carga, á Sáenz.

—Vapor italiano Regina d'Italia, de 3938 toneladas, capitán Cigmoni, de Génova, el 4 de junio, con 383 pasajeros y carga, á Lavarello.

Vapor español Juan Forgas, de 1920 toneladas, capitán Durán, de Barcelona, el 13 de mayo, con 99 pasajeros y carga, á Caparroz.

Vapor alemán Marksburg, de 2721 toneladas, capitán Wemnen, de Bremen, el 20 de mayo, con carga, á H. von Fredan y Bonner.

Vapor inglés Aphrodite, de 2625 toneladas, capitán Smith, de Montevideo, el 24 de junio, con carbón, á Wilson.

Vapor inglés Tudor Prince, de 2767 toneladas, capitán Dougall, de Amberes, el 18 de mayo con carga, á Christophersen.

Altura del agua y dirección del viento—

El semáforo del Riachuelo marcó ayer las siguientes variaciones en la altura del agua:

A las 6 a. m., 21 pies; á las 8, 21; á las 10, 20; á las 12 m., 19; á las 2 p. m., 18.8; á las 4, 18.4; á las 5, 19.

Por la mañana sopló viento NO. y NNO. y por la tarde NNO. y N.

Entradas—

Paquete español Cádiz, de Génova y escalas, en la dársena norte, con 778 pasajeros, correspondencia y carga general; paquete italiano Regina d'Italia, de Génova y escalas, con 383 pasajeros, correspondencia y carga; vapor español Juan Forgas, de Barcelona y escalas, en la dársena norte, pasó al Riachuelo, con 99 pasajeros y carga general; vapor inglés Battersea Bridge, del Rosario, en el dique 3, á completar.

Salidas—

Paquete holandés Hollandia, de la dársena norte para Amsterdam y escalas, con pasajeros, correspondencia y carga; paquete francés Brance, del dique 3 para Marsella y escalas, con pasajeros, correspondencia y carga; paquete italiano Príncipe Umberto, de la dársena norte para Génova y escalas, con pasajeros, correspondencia y carga; vapor francés Amiral Troude, del dique 4 para el Havre y escalas, con pasajeros y carga; vapor inglés Sabia, del Dock Sur para Río de Janeiro, con productos; vapor inglés Pentwyn, de la dársena sur para el Rosario, á descargar; vapor inglés Highland Enterprise, del dique 1 para Zárate, á cargar; vapor inglés Gryfevale, del Dock Sur para el Rosario, á cargar; vapor inglés Hellenes, del dique 3 para Liverpool, con productos; vapor inglés Queen Mary, del Dock Sur para el Rosario, á cargar.

Esperados—

Hoy: Vapor inglés Wyandotte, de Cardiff, con carbón; vapor alemán Santa Rita, de Hamburgo y escalas, con 70 pasajeros y carga general; vapor italiano Minas, de Génova y escalas, con pasajeros y carga general; vapor inglés Paraná, de Londres y escalas, con pasajeros y carga general; vapor inglés Drumcondra, de La Plata, á descargar; vapor alemán Santa Elena, de San Pedro.

Mañana: Vapor alemán Ypiranga, de Hamburgo y escalas, con pasajeros, correspondencia y carga general; vapor inglés Beacon Grange, de Bahía Blanca á completar.

A salir—

Hoy: Vapor inglés El Argentino, del Dock Sur para Zárate, á cargar; vapor argentino Ternero, de la dársena norte para La Plata, á cargar; vapor inglés Roath, del dique 2 para Liverpool, con productos; vapor sueco Princessan Ingeborg, del dique 4 para Santos, con frutos; vapor inglés Foyle, del dique 2 para San Vicente, con carbón, á órdenes; vapor argentino Constantí, del Riachuelo para Florianópolis, con productos.

Paquetes—

Oreona, inglés, ayer prosiguió viaje de Montevideo para el Callao y escalas.

Cap Ortegal, alemán, ayer emprendió viaje de Hamburgo para Buenos Aires y escalas.

Frisia, holandés, ayer siguió viaje de La Coruña para nuestro puerto y escalas.

Amazone, francés, procedente de Buenos Aires y escalas, llegó ayer á Burdeos.

Atlantique, francés, de Burdeos para ésta, salió ayer de Dakar.

Conde Wilfredo, español, ayer prosiguió viaje de Cádiz para el Río de la Plata y escalas.

Valbanera, español, en viaje de ésta, es esperado hoy en Génova.

Indiana, italiano, ayer pasó por Las Palmas, siguiendo viaje á Génova.

—Corcieva, italiano, ayer emprendió viaje de Génova para ésta.

Virginia, italiano, en viaje de Génova para nuestro puerto, llegó á Río de Janeiro.

En viaje—

Al puerto de Montevideo han llegado los siguientes vapores: Santa Fe, de Amberes; Black Prince, de Nueva York; H. Grange, de Punta Arenas; Gordonian, de Cardiff; Hallzones, de Liverpool.

En el mismo puerto se esperan: Ypiranga, de Hamburgo; Maasland, de Amsterdam; Minas, de Génova.

Vapor inglés Junín, ayer prosiguió viaje de Madryn para Punta Arenas.

Puertos del sur—

Vapor argentino Sarmiento, procedente de ésta, llegó ayer á Deseado.

De los ríos—

Hoy se esperan los vapores:

Londres y Roma, de Montevideo.

Asunción, de Asunción.

Centauro, de Formosa.

—Salen:

París y Río de la Plata, para Montevideo.

Londres, apar el Salto.

Lautaret, para Asunción.

Anita Barthe, para Posadas.

Luna, para el Carmelo.

Linda Elisita, para la Colonia.

Villa Franca, para Gualeguay.

Giro de vapores—

11, 2745, Wartburg, 5a., dique 3, Fresden.
11, 2746, Trípoli, 0, dique 1, Boadle.
11, 2747, Hypatia, 3a., dique 3, Houston.
12, 2748, Montesolvala, Houlder Brothers.
12, 2749, Entre Ríos, 1|3, dique 2, Delfino.
14, 2779, Q. Elena, fiscal Boca (por carros), Houlder.
14, 2777, Gerty, Delfino.
15, 2780, Ternero, 5a., dársena norte, Sud Atlántica.
14, 2795, Brasile, 3a., dique

HOY — A. RODRIGO — SAN MARTIN 92 — HOY

EN VILLA PARIS

Estación Longchamps, F. C. S. — A 25 minutos de la capital

1600 LOTES CON 1.000.000 DE LADRILLOS GRATIS

900 LOTES hasta de 400 v. c., á **5 pesos m/n. por mes** Sin comisión. Sin interés, En 80 meses. Con títulos definitivos.

Aviación á la

puerta de casa

700 LOTES Hasta de 600 v. c. y todas las esquinas, á **pesos 7.50 por mes** Posesión inmediata, calles libres, de 20 varas.

VENTA PARTICULAR — SOBRE LOS MISMOS TERRENOS

A la vista de los hermosos pueblos de Burzaco y Adrogué

HOY á la 1.50 sale el tren de Constitución. — Planos y boletos, San Martin 92.

A. RODRIGO

4324 126

Arturo Etchegaray

Lote de estancia La Angelita y lote

de estanzuela en la Pampa Central, entre las estaciones Naicó y Quehué y sobre la estación Kilómetro 328, desvío Luro, del FC. BB. y NO. á 30 kilómetros de Santa Rosa de Toay, sección tercera, fracción A, parte de los lotes 9 y 12. Tierra inmejorable para el cultivo del trigo, cebada, avena, maíz y alfalfa, agua dulce de primera calidad de 8 á 10 metros, con línea directa al puerto de Bahía Blanca, del que sólo dista 328 kilómetros y asegura la fácil salida de sus productos. Base real y positiva, 45 $ la hectárea con grandes facilidades de pago.

El **miércoles 6 de julio**, á las 2 de la tarde, en mi casa en Buenos Aires, calle Cangallo 472, procederé á la venta de los dos lotes, cuyo detalle es el siguiente:

La Estancia La Angelita, 3400 hectáreas de las cuales 1400 hectáreas de monte limpio, de grandes árboles de caldén de fácil explotación, pues está rodeada de aserraderos y 2000 hectáreas de riquísimo campo para agricultura con un potrero de 2100 hectáreas, alambrado, jagüeles, población de tres plazas, etc. Lindando por el norte con San Huberto, del doctor Pedro O. Luro, por el sur con la colonia del doctor Adolfo Rueda, Lucio Gordillo y Ledesma, por el este con Juan Stoesel y por el oeste con A. Roca.

Estancuela, 600 hectáreas á 1200 metros de la estación Desvío Luro, de campo especial para agricultura, con alambrados medianeros por dos costados, libre de monte. Linda por el norte con A. Roca, por el sur con P. Arnero y D. Catia, por el este con la colonia del doctor Adolfo Rueda y por el oeste con el aserradero del doctor Pedro O. Luro.

Condiciones de pago: 10 por ciento al firmar el boleto, 30 por ciento al escriturar, 30 por ciento á un año, 30 por ciento á dos años con el 7 por ciento de interés anual y pagaré hipotecario, al que abone al contado 2 por ciento de descuento anual sobre las cantidades á plazos. Para revisarlo ir por estación Kilómetro 328, Desvío Luro, FC. BB. y NO., donde el administrador del aserradero señor Martí, les procurará los medios de locomoción para hacerlo y facilitará á los interesados los medios de efectuar una inspección completa. Títulos perfectos. Comisión, 2 por ciento al comprador. Por planos y más detalles á mi casa calle Cangallo 472, Buenos Aires, ó al administrador del aserradero señor Martí, en el Desvío Luro, estación Kilómetro 328.

Arturo Etchegaray. 55093 jn9

Postergado para el lunes 27 de junio

Avenida Vértiz esquina Ushuaia—Esquina de 25.98 metros, ó sean 30 varas de frente á Avenida Vertiz por 60.62 metros, ó sean 70 varas de fondo con frente á Ushuaia, teniendo en el fondo costado S/E. un martillo á su favor de 8.66 metros, ó sean 10 varas por 12.99 metros, ó sean 15 varas, total 1.082 metros, ó sean 2.250 varas cuadradas. Terreno de dimensiones ideles, ya sea para una casa-quinta ó para un stud, frente al Tattersall del Hipódromo Argentino y calle por medio con el terreno del Haras Ojo de Agua, con doble vía de tranvías eléctricos. Insuperable ubicación. Gran porvenir, rápida valorización. Base de venta, 20 $ m|n. la vara cuadrada. Mitad al contado y mitad á seis meses, con pagaré hipotecario y 6 por ciento de interés anual.

El **lunes 27 de junio**, á las 2 p. m., en el mismo terreno, donde estará la bandera. Títulos perfectos. Seña, 10 ojo. Comisión, 2 ojo. á cargo del comprador. Por más detalles y planos á mi casa, calle Cangallo 472.—Arturo Etchegaray. 54784 jn23

Daniel H. Lauro

HOY

En las mismas propiedades

Amenábar 1243 entre Loreto y Zaba-

la, á dos cuadras de Cabildo, en Belgrano, en el barrio de las suntuosas mansiones y de las grandes viviendas que caracteriza la generalidad por sus proporciones. Una espléndida casa nueva flamante, llave en mano, construida con materiales selectos y llena de detalles de lujo y buen gusto; el terreno mide 10 varas de frente por 30 varas de fondo, el edificio se compone de gran frente moderno, jardín, sala, comedor, tres dormitorios, baño intermedio con toilette é instalación de agua fría y caliente; pieza de servicio, cocina, dependencias, galería, dos pasos de cemento armado, vestíbulo, calefacción, luz eléctrica y gas, celosías, carpintería de cedro, de cedro, mosaicos, mármoles á infinidad de detalles que podrán apreciarse visitándola á cualquier hora del día.

El **domingo 26 de junio**, á las 3 de la tarde, en la misma propiedad. Base, 15.000 $. Venta sin compromiso. Seña, 8 por ciento. Comisión, 2 por ciento. Informes, 25 de Mayo 140 (altos).—Daniel H. Lauro. 54804 jn21

Bulevar Honduras 73 y 75, entre Co-

ronel Díaz y Bulnes, en la parte más interesante de Palermo, rodeada de una moderna edificación, una casa sólida que produce una gran renta, en perfecto estado, casa que con un pequeño desembolso puede transformarse en una espléndida casa-habitación, terreno de 10 varas de frente por 50 varas de fondo, salón de negocio al frente con dos vidrieras, cinco habitaciones, dos piezas más pequeñas y dependencias necesarias. Produce actualmente 170 $ mensuales. Base, 12.000 $. Adoptando y vereda de piedra para. Venta sin compromiso.

El **domingo 26 de junio**, á las 4 de la tarde, en la misma propiedad. Seña, 8 por ciento. Comisión, 2 por ciento. Informes, 25 de Mayo 140 (altos).—Daniel H. Lauro. 54806 jn21

Nicaragua 1335 entre Bompland y

Gurgano (antes adoptadas), barrio totalmente edificado, una casa en terreno de 10 varas de frente por 47 varas de fondo, edificio de tres espléndidas habitaciones, más una pieza más cuica y otra de sirvientes, pisos pino de tea, carpintería de cedro, pozo semisurgente, patios de mosaicos. Renta, 80 $ mensuales. Base, 8000 $. Venta sin compromiso. Títulos perfectos.

El **domingo 26 de junio**, á las 2 de la tarde, en la misma propiedad. Seña, 8 por ciento. Comisión, 2 por ciento. Informes, 25 de Mayo 140 (altos).—Daniel H. Lauro. 54806 jn21

Mariano F. Barré e

En Bánfield, en el mismo corazón. El

domingo 26 de junio, á las 3 p. m. A 2 y media cuadras ujstas de la estación. Bulevar Alsina 1322, propiedad compuesta de 12 por 40 varas, consta de sala, dos dormitorios, corredor, cocina, lavadero y demás dependencias, frente á la subcomisaría y Club Social y una cuadra del monumento Buchard, al lado del empedrado, luz eléctrica y gas. Sin base. Títulos perfectos ante el escribano A. C. Bisso. Seña, 8 o|o. Comisión, 2 o|o. Datos, á mis escritorios, 25 de Mayo 148, capital. Bánfield, Maipú 121 y Quilmes 245.—Lavalle.—Mariano F. Barré e. 41351 jn19

Capurro y González

HOY

Tren gratis de Constitución á la 1.45 en punto.

En Avellaneda

QUINTA ECHENAGUCIA

35 lotes en Avellaneda, saldo de la

quinta Echenagucia. Base, 5 $ por mes el lote. Con frente á la Avenida Agüero á las calles Echenagucia, Gúemes y otras. Ubicados dentro de manzanas completamente edificadas, con colegios y negocios, en los mismos terrenos. A sólo tres cuadras de la estación Kilómetro 5, del ferrocarril Sur y á cinco de la Avenida Pavón y de la parada La Mosca, del tranvía eléctrico de plaza de Mayo á Temperley, á poca distancia del puente Piñeiro, de los frigoríficos, de importantes fábricas, usina de gas. Frente á ellos pasará el tranvía rural eléctrico, concesión Otto Francke y Ca. Altos, de gran porvenir, rodeados de importante población, inmediatos á la capital. Son los mejores terrenos para obreros. Se trata del saldo del pueblo Echenagucia, 85 lotes con superficies de 300 á 550 varas. Se liquidarán Base, 5 $ por mes el lote, en 80 mensualidades. Con escrituras inmediatas é intervención del Banco Francés del Río de la Plata.

El **domingo 26 de junio**, á las 2 de la tarde, en los mismos terrenos. Sólo se pagará una mensualidad como seña y otra en la oficina casa, al firmar el boleto, pudiendo en seguida escriturar. Títulos garantidos perfectos. Comisión, 2 por ciento. Tren gratis de Constitución á la 1.45 en punto. Pidan planos, boletos para el tren é informes en nuestra casa, San Martín 56.—Capurro y González. 54770 jn23

Ballester, de los Santos y Ca.

34-LOTES-34

En 30 mensualidades

CON DINERO PARA EDIFICAR

A 25 minutos de la capital

EN SAN MARTIN

La manzana única sin lotear en la planta urbana. Sobre la gran arteria á la capital, el bulevar 25 de Mayo mandado adoquinar ya hasta la metrópoli y con la concesión del tranvía Anderson que lo recorrerá en toda su extensión. A dos cuadras de la estación de pasajeros del F. C. C. A. y frente á frente á la gran estación del eléctrico Lacroze y la de cargas y descargas del F. C. C. A. No hay tierra mejor y sale á la venta con la base de 2 $ la vara, dividida en forma tal que pueden ser propiedades todos, pobres y ricos. Servicios de luz eléctrica, agua corriente en todas las cuatro calles, porque Perdriel, Juárez, 25 de Mayo y Saavedra, forman parte de la traza urbana del pueblo. Títulos definitivos ante el escribano Juan Manuel Nelli que tiene á disposición de quien quiera verlo el título matriz.

Una combinación con una institución de crédito, nos permite ofrecer dinero á 10 y 16 años para todo aquel que quiera edificar en los lotes á venderse. Planos y boletos gratis para el tren, en nuestro escritorio, San Martín 142. —Ballester, de los Santos y Ca. 54267 522

Rudesindo Herbón

3830 HECTAREAS

DE CAMPO FLOR

En dos lotes, á largos plazos. El vier-

nes 15 de junio, á las 2 de la tarde, en el patio del Grand Hotel Central, calle Urquiza 1264 del Rosario de Santa Fe.

Se trata de los famosos campos de islas, sobre la margen izquierda, á una y dos leguas del río Paraná, frente á los puertos Gaboto y San Martín y cinco leguas de la ciudad y puerto del Rosario.

Estos campos son de una bondad incuperable para toda clase de cultivo y especiales para invernada, por la gran capa que contienen de tierra vegetal, sin desperdicio y abundancia y variedad de pastos de engorde, que compiten fácilmente con los más afamados alfalfados.

La primera fracción figura en el plano oficial de la provincia de Entre Ríos, sección islas, con el núm. 2, y tiene una superficie de 1678 hectáreas 60 áreas y 25 centiáreas, lindando con los arroyos El Barranceso y Celbas, y el lote núm. 1 y 3 del mismo plano.

La venta se llevará á cabo en un lote, con la ínfima base de 10 $ la hectárea, y el comprador se hará cargo de una deuda hipotecaria que reconoce el campo á favor del gobierno de Entre Ríos, consistente en siete letras por 1699.58 $ cada una, sin interés y con vencimiento á marzo de 1911, 1912, 1913, 1914, 1915, 1916 y 1917 cada letra, las que en cualquier momento puede el comprador levantar si le conviene. La diferencia entre el importe de las letras y el precio que se obtenga en remate es al contado.

La segunda fracción figura en el mismo plano oficial con el núm. 6 y tiene una extensión de 2151 hectáreas 41 áreas y 76 centiáreas, siendo sus linderos el arroyo Las Cañas, arroyo Cariaga y el lote núm. 5 de propiedad del señor Pablo Cogorno. La venta es también en un solo lote, con la ínfima base de 10 $ la hectárea, y el comprador se hará cargo de una deuda hipotecaria que reconoce el campo á favor del gobierno de Entre Ríos, consistente en siete letras sin interés por valor de 2043.84 $ cada una, con vencimiento á marzo de 1911, 1912, 1913, 1914, 1915, 1916 y 1917 cada letra, las que en cualquier momento se pueden levantar. La diferencia entre la hipoteca y el importe que se obtenga en remate es al contado.

Seña y á cuenta de precio el 10 por ciento, y el 2 por ciento de mi comisión, que es á cargo del comprador.

Nota: Para revisar los campos pueden dirigirse los interesados al señor Gervasio Uriarte, en el almacen del señor Antonio Rodríguez, en el puerto San Martín, F. C. B. A. y R., situado á cinco leguas del Rosario de Santa Fe, de donde quedan muy cerca los campos en venta.

Informes y planos á mi escritorio principal en Olavarría.—Rudesindo Herbón. 54721 jn14

CADRET Y FURST ZAPIOLA

Manuel V. Cadret.—José Luis Furst Zapiola

Judicial—Casa Almagro 1551, entre

Honduras y San Salvador. Propiedad con edificio susceptible de reformarse con poco dinero, situación en un barrio que progresa día á día y sobre calle adoquinada. Se halla edificada en un terreno de 8.66 metros (10 varas) de frente, 8.61 metros (9.94 varas) de contrafrente, por 58.21 metros (67.21 varas) de fondo, ó sea una superficie total de 502.35 metros cuadrados (670 varas cuadradas) y consta de cuatro cómodas habitaciones, pozo semisurgente, pisos pino de tea, cielos rasos de yeso, w. c., etc. Ad corpus. Venta por orden del señor juez en lo civil doctor Federico Pinedo, secretaría del doctor Fox. En los autos caratulados «Blas Blotti. su sucesión». Base, dos terceras partes de su tasación, ó sean $ 20.933.32 m|n.

El **martes 5 de julio**, á las 3 p. m., en nuestra casa, Reconquista 434. Seña, 8 o|o. Comisión, 2 o|o á cargo del comprador. Títulos perfectos. Datos é informes á la secretaría del doctor Fox, ó á nuestra casa, Reconquista 434. —Cadret y Furst Zapiola. 53857 jn16

LE NI & BERETTA

2327 lotes—Venta particular desde

5 hasta 100 pesos la mensualidad, en 60 y 80 meses, sin interés, tenemos en todas direcciones. En Villa Urquiza, 300 lotes; en Florida, 234 lotes; en Liniers, 109 lotes; en Martínez, 290 lotes; en Adrogué (Mármol), 300 lotes; en San Vicente, 400 lotes; en Luján, 117 lotes; en San Martín, 40 lotes; en Burzaco, 80 lotes; en Ramos Mejía, 12 lotes; chacras en la Pampa, 12 1|2 hectáreas á 6 pesos por mes, en 80 mensualidades; chacras en Río Negro, de 25 hectáreas á 20 pesos por mes, en 80 meses. Los ventajas particulares se atienden todos los días en nuestra casa, San Martín 337 ó dirigirse por correo, pidiendo precios y planos.—Leoni y Beretta. 54092 2317

En Flores. Base, 10.500 pesos. Pro-

piedad calle Azul 171 á una cuadra de Rivadavia con tranvía eléctrico, con adoquinado pago, gas y aguas corrientes, compuesta de 3 cornitorios, comedor, pieza de servicio, baño, cocina, patios de mosaicos, pequeño jardín al frente, veija y frente art nouveau, galería cubierta de cristales inglaterra materiales de primer orden. Recomendamos esta propiedad es una casa chiche. Puede visitarse de 2 á 4.

El **domingo 26 de junio**, á las 3 de la tarde. Seña, 8 o|o. Comisión, 2 o|o. Informes á mi casa, San Martín 337.—Leoni y Beretta. 54093 jn18

Propiedad Thames 2137, á 3 cuadras

de la Avenida Santa Fe y á 1 cuadra de la estación Palermo. Al sur. Barrio de familias, el edificio nuevo consta de sala, tres dormitorios, comedor, cuarto de baño, dos piezas más, cocina, w. c., pieza de servicio, gallinero, jardín: al frente un regio hall, zaguán de mosaico y azulejos, patios de mosaico, vidrieras exterior de cedro, toda la casa con celosías de cedro; pisos de pino tea, cielos rasos de yeso, el frente imitación piedra, con balconcitos, celosías y verada de mosaico, calle empedrada con tranvía eléctrico; propiedad completa á todo costo mismo sus cañerías: mide su terreno 10 varas de frente por 50 varas de fondo. Título perfecto. Base, 25.000 pesos incluso 10.000 cédulas nacionales serie L. Puede visitarse de 2 á 4 p. m.

El **domingo 26 de junio**, á as 3 de la tarde, en la misma propiedad. Seña, 8 por ciento. Comisión, 2 o|o. Mayores informes á nuestra casa, San Martín 337.—Leoni y Beretta. 54094 jn18

VALENTIN SANTA MARIA

Sucursales en Morón y en La Plata. Oficina principal: calle Curapaligüé 202 (Flores), de 8 á 12 m. U. I. 428.

En el hall de mi oficina principal, ca-

lle Curapaligüé 202 (Flores), esquina Provincias Unidas, remataré

El **domingo 26 de junio**, á las 3 de la tarde, las siguientes propiedades, aunque sea día de lluvia. 55012 225

En Almagro — Casa á plazos, calle

Don Cristóbal 63, entre Avenida La Plata y Senillosa, compuesta de 10 por 45 varas. Sala, comedor, cuatro piezas, cocina, galería, patio de mosaico, etc.

El **domingo 26 de junio**, á las 3 de la tarde, en mi oficina principal, calle Curapaligüé núm. 202 (Flores). Base 14.000 $.—Valentín Santa María. 55013 225

Casa á plazos, Avenida La Plata nú-

mero 2063 entre Cruz y Chilabert, compuesta de 10 por 35 varas, dos piezas, cocina, galería de material, balaustrada al frente, etc., á pocos metros del tranvía número 77.

El **domingo 26 de junio**, á las 3 de la tarde, en mi oficina principal, calle Curapaligüé núm. 202 (Flores). Base 4000 $.—Valentín Santa María. 55014 225

En Flores—Casa á plazos, calle Ga-

vilán 919 entre Neuquen y Gaona, compuesta de 10 por 23.44; tres piezas, cocina, galería, patio de mosaico, etc.

El **domingo 26 de junio**, á las 3 de la tarde, en mi oficina principal, calle Curapaligüé núm. 202 (Flores), en la casa no hay cartel. Base 4300 $.—Valentín Santa María. 55015 225

En Flores—Casa á plazos, calle Achá-

val esquina Lobos, compuesta de 12 por 24.85; tres piezas, cocina, etc., tres cuadras al sur de la calle Río Cuarto, con doble vía de tranvía y dos al este de la calle Curapaligüé, adoquinada.

El **domingo 26 de junio**, á las 3 de la tarde, en mi oficina principal, calle Curapaligüé núm. 202 (Flores). Base 17 $ la vara cuadrada, inclusa el edificio.—Valentín Santa María. 55016 225

En Flores — Casa á plazos, calle San

Matías 1925 entre Sánchez y Terrero, dos piezas, cocina, etc. Condiciones de pago: 2000 $ al contado y el resto en mensualidades de 13 $ (en la casa no hay cartel).

El **domingo 26 de junio**, á las 3 de la tarde, en mi oficina principal, calle Curapaligüé núm. 202 (Flores). Base 3000 $. — Valentín Santa María. 55017 225

En Liniers — Casa á plazos, calle Ba-

rragán entre Gaona y Bynnon, compuesta de 10 por 26 varas; dos piezas, cocina, galería, etc., con frente al este, una manzana al oeste de los talleres y cuatro al este de la estación. Por orden de su dueño, don Lázaro Briasco.

El **domingo 26 de junio**, á las 3 de la tarde, en mi oficina principal, calle Curapaligüé núm. 202 (Flores). Base 3000 $.—Valentín Santa María. 55018 225

En Floresta — Seis casas con grandes

facilidades de pago. La primera ubicada calle Lobos esquina Martínez Castro, con frentes al norte y oeste, formando una superficie de 500 varas cuadradas, gran salón para negocio con sótano revocado, dos piezas, cocina, cielos rasos de yeso, patio de mosaico, dos vidrieras con cortinas metálicas, balcones con celosías, carpintería de cedro. Edificio nuevo y moderno, construcción en cal, frente imitación piedra. Renta 120 $. Base 6500 $.—La segunda, calle Merlo 2457 entre Pergamino y Azul, compuesta de 10 por 37 varas, dos piezas, cocina, etc. Base 3500 $.—La tercera calle Monte 3775 entre Martínez Castro y Laguna, compuesta de 10 por 45, dos piezas, cocina, etc. Base 3400 $.—La cuarta calle Mariano Acosta 1179, entre Merlo y Lobos, compuesta de 10 por 34, dos piezas, cocina, etc. Base 2000 $.—La quinta, calle Lobos núm. 3774 entre Mariano Acosta y Martínez Castro, compuesta de 10 por 35, dos piezas, etc. Base 2100 $.—La sexta, calle Mariano Acosta núm. 1282 entre Lobos y Monte, compuesta de 10 por 32, dos piezas, cocina, etc. Base 3100 $.

El **domingo 26 de junio**, á las 3 de la tarde, en mi oficina principal, calle Curapaligüé núm. 202 (Flores).—Valentín Santa María. 55022 225

Terreno Directorio esquina Larrazá-

bal, con frentes al oeste y al sur, ubicado en el eje del movimiento comercial de Nuevos Mataderos, con adoquinado pago, compuesto de 25.55 varas á Directorio por 18.76 á Larrazábal igual á 530.62 varas cuadradas.

El **domingo 26 de junio**, á las 3 de la tarde, en mi oficina principal, calle Curapaligüé núm. 202 (Flores). Base 5 $ la vara.—Valentín Santa María. 55020 225

Terreno calle Canning contiguo á la

casa núm. 79 entre Padilla y Warnes, compuesto de 10 por 50 varas, con frente al oeste, y doble línea de tranvía al frente; tres cuadras al sur de la calle Corrientes.

El **domingo 26 de junio**, á las 3 de la tarde, en mi oficina principal, calle Curapaligüé núm. 202 (Flores). Base 15 $ la vara.—Valentín Santa María. 55021 225

En Liniers — Terreno barato, para

pobres, calle Desedo entre López de Vega y Calderón, compuesto de 10 por 22 varas, lote 12, manzana F, con frente al sur, entre edificios.

El **domingo 26 de junio**, á las 3 de la tarde, en mi oficina principal, calle Curapaligüé núm. 202 (Flores). Base 500 $.—Valentín Santa María. 55019 225

Nota — Los remates mencionados se

efectuarán aunque sea día de lluvia, á las 3 de la tarde, en mi oficina principal, calle Curapaligüé núm. 202 (Flores), segunda y Provincias Unidas, y agradeceré á los interesados visiten las propiedades antes de la hora mencionada con el fin de orientarse bien sobre la ubicación y valor de as mismas.—Valentín Santa María. 55023 225

BANCO Hipotecario Nacional

25 DE MAYO 245

Los títulos de propiedad de los bienes anunciados en remate por disposición del Banco Hipotecario Nacional pueden ser examinados en la oficina del Banco antes del remate; verificado éste no habrá lugar á reclamo. El comprador de una propiedad rematada por el Banco podrá continuar con la hipoteca en las mismas condiciones del contrato hipotecario. La deuda con cédulas se computará en su valor escrito.

Todo comprador al firmar el boleto deberá entregar el 5 por ciento del precio como seña y depositar en la tesorería del Banco el saldo dentro de los diez días de la aprobación del remate. El directorio se reserva la facultad de aprobar ó anular el remate sin lugar á reclamo.

Hasta la víspera del día fijado para la venta podrá el deudor ejecutado obtener la suspensión del remate, mediante el pago de los servicios atrasados, intereses pendles y gastos. En el día mismo del remate no se admitirá por los oficinas del Banco gestión alguna.

El comprador de una propiedad con base de la hipoteca ó menor deberá pagar al aprobarse el remate el importe anticipado del primer servicio que le corresponda. Toda hipoteca deberá redondearse en centenas pagando el pico en efectivo, la comisión del martillero es á cargo del comprador.

CAPITAL

GUERRICO Y WILLIAMS

Número hipotecario 16.166, serie H—

El JUEVES 21 de JULIO de 1910, á las 4 de la tarde, en la misma propiedad, procederemos al remate de una casa con 8 piezas, cocina, etc., ubicada calle Pavón número 1050, entre Forres y Sarandí, compuesta de 8 metros 60 centímetros de frente al norte por 35 metros 07 centímetros de fondo. Base de venta, 9970 pesos. El comprador continuará haciendo el servicio de la hipoteca originaria de 7000 pesos, que reconoce la propiedad, reducida hoy á 5868 pesos, 488 milésimos y abonará en dinero el exceso sobre esta suma hasta el precio de compra. 54497 jn21

RODOLFO COLLET

Número hipotecario 1487, serie B—El

DOMINGO 24 DE JULIO de 1910, á las 4 de la tarde, en la misma propiedad, procederemos al remate de una casa ubicada en la calle Estados Unidos número 263, entre Balcarce y Paseo Colón, compuesta de 8 metros 10 centímetros de frente al sur por 24 metros 90 centímetros de fondo, teniendo en su contrafrente 8 metros 80 centímetros.

Base de venta, 10.838 $. El comprador continuará haciendo el servicio de la hipoteca originaria de 15.000 $, que reconoce la propiedad, reducida hoy á 6348 $ 677 milésimos y abonará en dinero el exceso sobre esta suma hasta el precio de compra. 54815 jn24

José M. de Yriondo y Ca.

Por orden del Banco Hipotecario Na-

cional. 285 espléndidos lotes de terreno en los Nuevos mataderos, correspondientes al préstamo hipotecario número 1. A oro. Ubicados con frente á las avenidas Provincias Unidas, San Fernando, Cárdenas (antes Bonaparte), Murguiondo y calles Tapalqué, Areco, Jachal, Bragado, Cañada Gómez y Chascomús. Calle por medio se encuentran los nuevos mataderos y están rodeados por el tranvía eléctrico La Capital (hoy Anglo-Argentino de 10 centavos el pasaje hasta la plaza de Mayo). Terrenos altos, bien situados, en el paraje que se ha poblado con mayor rapidez dentro del municipio.

Condiciones de la venta. Las bases de venta serán las cédulas serie A oro, que tiene cada lote con las que podrá constituar el comprador. Toda suma que exceda sobre la base se pagará en moneda nacional de curso legal, mitad al contado y mitad á seis meses de plazo, sin interes, con hipoteca de los mismos terrenos. Los compradores que no quieran chancelar la hipoteca á oro que sirve de base podrán continuar con ella, pagando el 10 por ciento anual por amortización é intereses por semestres adelantados en abril y octubre de cada año. El pago de los servicios de esta hipoteca se hace á moneda nacional curso legal. Todo comprador que deseare pagar al contado abonará las cédulas que sirven de base al precio corriente de 227.27 por ciento.

BASES DE VENTA DE LOS LOTES

12 lotes con base de 100 $ oro, en céd. ser. A oro
56 » » » » 150 » » » » » »
31 » » » » 200 » » » » » »
30 » » » » 250 » » » » » »
34 » » » » 300 » » » » » »
40 » » » » 350 » » » » » »
10 » » » » 400 » » » » » »
4 » » » » 450 » » » » » »
5 » » » » 500 » » » » » »
2 » » » » 550 » » » » » »
32 » » » » 600 » » » » » »
3 » » » » 650 » » » » » »
1 » » » » 700 » » » » » »
1 » » » » 750 » » » » » »
3 » » » » 800 » » » » » »
1 » » » » 900 » » » » » »

Las superficies de los lotes varían de 1460m92 hasta 529.03 metros cuadrados. Se rematarán.

El **domingo 3 de julio**, á las 2 de la tarde, sobre los mismos terrenos, continuando el domingo 10 de julio á la misma hora. Se exigirá á los compradores el 5 por ciento del precio como seña, en efectivo y 2 por ciento por nuestra comisión. Por mayores datos al Banco Hipotecario Nacional, calle 25 de Mayo 245 ó á nuestro escritorio San Martín 153.—J. M. de Yriondo y Ca. 52302 jn4

ANIMALES, FERIAS

Adolfo Bullrich & Ca.

Vaquillonas de San Blas—

30 notables vaquillonas Shorthorn de pedigree, hijas de los reproductores Missie's Prince, Baptón Benedict, Graceful Star, Lord Tullibardine y Prudential, varias de ellas servidas. Proceden de la conocida cabaña San Blas, del señor Benjamín Giménez Paz. Viene en el lote una propia hermana de Clavelina II, la campeona de esta exposición.

El **viernes 1o. de julio**, á las 2 p. m., se rematarán en nuestra casa Florida 269 y 273. Pidan catálogos con pedigree. Nota: Desde el lunes 27 estarán en exhibición en nuestro patio. —Adolfo Bullrich y Ca. jn22

Atención Sportsmen—

Liquidación del stud Los Cardos. Los conocidos caballos de carrera en pleno training: Azucenera, Alberti, Petite Duchesse, Lady Sorel, Ega, Marquise y Flying King. Pueden verse galopar diariamente en las pistas y revisarlos en el stud de Tomás Conde, Avenida Vértiz.

De la «Ecurie Lagrange». Old Boy, de la «Petite Ecurie», Cuatrero y Torera; del stud «Mark Twain», Centinela, Madrugador y Madrugada; del stud «Don Santos», Luminaria; del stud «Las Parvas», Angiolina; del stud «Bonheur», Calumnia, de otras procedencias, Karageorgevich, Ordago y Eda.

Estos productos se rematarán el LUNES 27 DE JUNIO, á las 2 p. m., en el Tattersall del Hipódromo Argentino.—Adolfo Bullrich y Ca. jn 22

1750 vacunos, 4100 lanares—

Primer remate-feria de haciendas generales en Necochea, en las instalaciones de la Sociedad Rural, el LUNES 27 DE JUNIO, á la 1 de la tarde, venderemos:

VACUNOS—

400 novillos de 3 1|2 y 4 1|2 años, buen mestizo Durham y muy preparados para invernada.
200 novillos de 3 1|2 años, buen mestizo Durham gorda y gordos.
200 novillos de 2 1|2 y 3 1|2 años, buen mestizo y buen estado.
100 novillos de 5 y 6 años, carne gorda y gordos, en lotes.
400 vacas al corte de alta mestización Durham, incluso 80 terneros muy buen estado.
350 vacas secas buen mestizo y buen estado (servidas).
100 novillos y vacas para carnicería, en lotes.

LANARES—

2000 capones de cuatro dientes arriba con un 50 por ciento gordo y el resto muy preparados, buen Lincoln.
1500 ovejas Lincoln especiales para cría, servidas por carneros importados y puros por cruzamiento. Su mayor parte gordas.
600 capones de cuatro dientes arriba, listos para frigorífico.

Otros informes á nuestro representante en Necochea, señor Martín J. Maciel, ó á nuestra casa central, Florida 269 y 273 y San Martín 254, Buenos Aires.—Adolfo Bullrich y Ca. jn23

Milord, yunta y padrillo Hackney—

Una yunta de padrillos Hackney alazanes, de la cría de Miguel Alfredo Martínez de Hoz, un padrillo Hackney, zaino, de tiro solo, completamente mansos; un milord importado y guarniciones, se rematarán el MARTES 28 DE JUNIO á las 2 de la tarde, en nuestra casa, San Martín 254.—Adolfo Bullrich y Ca. jn24

Hackney y Shire importados—

Warwick Confidence, padrillo Hackney, zaino obscuro, nacido en 1906, por Warwick Model S694 y Alert 2518.

Shilton Hero, padrillo Shire, zaino, nacido en 1907, por Yvy Forest Chief 23.390 y Sterling Bonny.

Han sido importados de Inglaterra por los señores Hickmann y Scruby, y se rematarán el MARTES 28 DE JUNIO, á las 2.15 p. m., en nuestra casa, San Martín 254.—Adolfo Bullrich y Ca. jn24

TATTERSALL

José M. de Yriondo y Ca.

Remate semanal en nuestra casa, San

Martín 153. Los MIERCOLES, á las 2 de la tarde. Caballos de tiro y silla, carruajes, guarniciones, etc., y animales de raza.

VACAS DE PEDIGREE

Ocho vacas y cuatro crías, Durham

puras de pedigree, inscriptas en el Herd Book Argentino. Procedentes de la cabaña Los Pinos de los señores M. Paz y Ca.

El LUNES 27 DE JUNIO, á las 2 de la tarde, se rematarán en nuestro patio San Martín 153.—José M. de Yriondo y Ca. 54772 jn23

B. Alchourrón y Hnos.

4000 novillos, buen mestizo Durham,

siendo 2100 de 3 y 1|2 años; 900 muy preparados y parte listos para frigorífico. Venta por tener que entregar el campo. En el establecimiento «Santa Catalina», del señor Wilfried Barón. A 7 leguas de Meridiano V. (F. C. O.)

El **miercoles 6 de julio** de 1910, en el establecimiento indicado, á las 12 m., después de un almuerzo campestre, venderemos por cuenta y orden de su dueño señor Lucio Burzaco, los 4000 novillos, arriba indicados, en lotes clasificados por edades, estado y clase, á saber:

900 novillos 3 1|2 años, muy preparados y parte listo para frigorífico; 1200 novillos id id buen mestizo, invernada; 800 novillos 2 y 2 1|2 años, mochos, buen mestizo, buen estado, invernada; 220 id de 1 y 1|2 á 2 años, buen estado invernada; 650 id de 3 y 1|2 á 2 y 1|2 años, mestizones. La mayor parte de esta hacienda es marca de Gibson. Después más detalles. Por más datos á nuestra casa, Reconquista 432. Buenose Aires.—B. Alchourrón y Hnos. 54747 jn23

Manuel Castellar

En el Azul, 280 remate-feria en mis

instalaciones.

El **jueves 30 de junio**. Oportunamente detalles.—Manuel Castellar. 54254 jn19

En Laprida. 64o. remate-feria en mis

instalaciones.

El **martes 12 de julio**. Oportunamente detalles.—Manuel Castellar. 54746 jn23

Avila & Ca.

207o. remate-feria en el Azul — El

miercoles 29 de junio, en las instalaciones de la Sociedad Rural. Venderemos:

1000 novillos y vacas 1000
2500 capones y ovejas 2500

SEGUN DETALLE

200 novillos mestizos Durham, 3 á 4 años, medio engorde.
150 novillos mestizos Durham, 3 1|2 años, para invernada.
200 novillos mestizos Durham, 1 1|2 y 2 1|2 años, para invernada.
150 vacas gordas, en lotes, para matadero.
200 vacas al corte, buen estado.
50 vaquillonas gordas, para cría.
2000 capones y ovejas gordas, para cría é invernada.

54495 jn21

Nazar y Hernández

En Luján—El jueves 30 del corriente

daremos nuestro 57 remate-feria en nuestras instalaciones ubicadas frente á la estación.

Por órdenes ó pedidos de local á nuestro escritorio Cangallo 666. U. T. 474, Avenida, ó á nuestro representante en Luján, señor Jacinto Sein. U. T. 4, de Luján. 54632 jn22

Rivero & Viale

Feria rural permanente en el Saladi-

llo (F. C. S.), los días 1 y 16 de cada mes invariablemente.

196 remate-feria de haciendas en general.

El **viernes 1o. de julio**, á la 1 de la tarde, efectuaremos como de costumbre nuestro 166 remate con las haciendas que se nos consignen. Oportunamente publicaremos el detalles. Por pedidos de local pueden los interesados dirigirse á nuestro escritorio en el Saladillo ó en Buenos Aires, San Martín 22. 54397 j20

EDUARDO JOLLY

Feria rural en General Rodríguez, fe-

rrocarril Oeste, los días 5 y 20 de cada mes, invariablemente.

El MARTES 5 DE JULIO daré mi 98o. remate-feria de haciendas generales. Oportunamente detalles. Pedidos de local é informes dirigirse directamente á la feria ó á mi escritorio en Buenos Aires, 25 de Mayo 12. 54851 j24

M. M. CALDERON

55o. remate-feria en Los Toldos. El

jueves 7 de julio, á las 2 de la tarde. Oportunamente detalles.

Por órdenes y pedidos de local, dirigirse á mis escritorios en Los Toldos, representante señor Arnoldo M. Rocca y en Buenos Aires, B. Mitre 1791. 52972 jn8

46o. remate-feria en Bragado. El do-

mingo 3 de julio, á la 1 de la tarde. Oportunamente detalles.

Por órdenes y pedidos de local dirigirse á mis escritorios en Bragado, representante señor J. P. Bastourre y en Buenos Aires, B. Mitre 1791. 52973 jn8

214 remate-feria en Chivilcoy. El do-

mingo 26 de junio, á la 1 de la tarde, venderé en lotes 2490 vacunos, 350 lanares y 25 yeguarizos clasificados en la siguiente forma:

120 novillos gordura especial.
280 novillos gordos.
250 novillos mestizos de 3 1|2 años de edad, carne gorda.
170 novillos de 2 1|2 años de edad.
150 novillos de 1 1|2 años, muy buena clase.
135 terneros tamberos.
150 vacas gordura de alfalfa.
300 vacas gordas.
240 vacas secas para invernada.